25 27

ИСТОРІЯ
103-го
ПѢХОТНАГО
Петрозаводскаго
ПОЛКА
1803—1903 г.

Составилъ Р. И. Дубининъ,
Подполковникъ Генеральнаго Штаба.
При участіи въ сборѣ матеріаловъ С. М. Ральцевича.

527

С.-ПЕТЕРБУРГЪ.
Экономическая Типо-Литографія. Вас. Остр., 14 линія, 5.
1903 г.

ГОСУДАРСТВ. ПУБЛИЧНАЯ
ИСТОРИЧЕСКАЯ
БИБЛИОТЕКА
580514

ЕГО ИМПЕРАТОРСКОЕ ВЕЛИЧЕСТВО
ГОСУДАРЬ ИМПЕРАТОРЪ
Николай Александровичъ,
САМОДЕРЖЕЦЪ ВСЕРОССІЙСКІЙ.

ИМПЕРАТОРЪ
Александръ I Павловичъ,
БЛАГОСЛОВЕННЫЙ.
1801—1825.

ИМПЕРАТОРЪ
Николай I Павловичъ.
1825—1855.

МУЗЕЯ 1812 г.

ИМПЕРАТОРЪ

Александръ II Николаевичъ,

Царь-Освободитель, Царь-Мученикъ.

1855—1881.

ИМПЕРАТОРЪ
Александръ III Александровичъ,
Царь-Миротворецъ.
1881—1894.

ОГЛАВЛЕНІЕ.

ЧАСТЬ I.

Двѣнадцать лѣтъ жизни 20-го егерскаго полка и участіе его въ войнахъ Александра I съ Наполеономъ и Швеціей (1803-1815 г.г.).

Глава I. Стр.

Сформированіе полка 1

Появленіе егерей. Программа обученія егерей. Перемѣны въ организаціи. Формированіе 20-го егерскаго полка. Штаты и внутреннее устройство полка: шефъ и полковой командиръ. Обозъ полка. Содержаніе. Обмундированіе, вооруженіе и снаряженіе. Первый шефъ полка.

Глава II.

Участіе полка въ 1-й войнѣ императора Александра I съ Наполеономъ (1805 г.) 13

Причина войны. Союзъ противъ Наполеона. Въ ожиданіи войны. Силы для войны. Походъ Кутузова. Гановерская экспедиція; цѣль ея. Десантный корпусъ и флотъ; отправленіе полка. Буря и высадка. Походъ въ Гановеръ. Позднее прибытіе англичанъ и шведовъ. Роковая вѣсть; возвращеніе союзныхъ войскъ. Смотры и значеніе ихъ.

Глава III.

Боевое крещеніе полка во вторую войну Императора Александра I съ Наполеономъ (1806 и 1807 г.г.) 20

Цѣль войны. Подготовка къ войнѣ. 20-й егерскій полкъ въ составѣ 2-й дивизіи. Разгромъ Пруссіи. Начало войны; переходъ полкомъ границы у Олиты; численный его составъ. Повелѣніе Императора. Отношеніе мѣстныхъ жителей. Театръ войны. Наступленіе французовъ. Прибытіе нашихъ подкрѣпленій и главнокомандующаго. Наполеонъ становится во главѣ арміи. Группировка войскъ; 20-й егерскій полкъ въ авангардѣ Остермана подъ Чарновымъ. Наполеонъ рекогносцируетъ позицію и распоряженія его. Бой подъ Чарновымъ: егеря у переправъ и помиховской батареи; егеря прикрываютъ отступленіе. Заключеніе о боѣ. Потери и награды въ полку. Значеніе боя подъ Чарновымъ.

Глава IV.

Участіе полка въ Пултускомъ сраженіи. Полкъ шесть дней въ арьергардныхъ дѣлахъ 33

Критическое положеніе полка въ арьергардномъ дѣлѣ у Насельска. Намѣреніе Наполеона не сбылось: русскіе у Пултуска. Пултуское сраженіе; 20-й егерскій полкъ въ отрядѣ Барклая-де-Толли. Отступленіе русскихъ. Распо-

ложеніе французской арміи на квартирахъ. Наступленіе Беннингсена. Отступленіе; 20-й егерскій полкъ въ арьергардѣ отъ Алленштейна до Янкова (21 и 22 января). Дальнѣйшее отступленіе обезпечивается идеальнымъ арьергардным начальникомъ. Полкъ въ дѣлѣ у Янкова (23 Января); клятва Бистрома. Тяжесть арьергардной службы ложится на отрядъ Барклая. Полкъ въ дѣлѣ при Зинкенѣ и Гофѣ (25 января). Арьергардный бой у Прейсишъ-Эйлау (26 января). Потери и награды. Характеристика боевой жизни.

Глава V.

Участіе полка въ новыхъ успѣхахъ нашей арміи 46

Сраженіе при Прейсишъ-Эйлау. Потери и награды. Противники расходятся въ разныя стороны: русскіе къ Кенигсбергу, а французы за р. Алле и Пассаргу. Наступленіе Беннингсена. Полкъ въ дѣлѣ у Цехерна и Петерсвальде. Перерывъ военныхъ дѣйствій. Возобновленіе наступленія. Полкъ въ дѣлѣ у Альткирхена. Полкъ у Анкендорфа и Деппена. Арьергардныя дѣла у Анкендорфа, Вольфсдорфа и Гутштадта. Гейльсбергское сраженіе и участіе въ немъ полка. Отступленіе къ Фридланду. Сраженіе подъ Фридландомъ. Отзывы о русскихъ войскахъ. Конецъ войны. Колебаніе численности полка во время войны. Награды въ полку и Царскія милости.

Глава VI.

Полкъ въ Шведской войнѣ. (1808 г.) 60

Пополненіе полка. Причины войны. Войска для наступленія и для защиты береговъ. Служба полка у берега моря. Занятіе Готланда. Трудное положеніе. Капитуляція. Причины неудачи. Наказанія. Фридрихсгамскій миръ.

Глава VII.

Нѣсколько словъ о бытѣ въ александровское время и о выдающихся личностяхъ. 66

Бытъ нижнихъ чиновъ и офицеровъ. Г. И. Нечволодовъ. Командиръ полка Карлъ Ивановичъ Бистромъ. Похвальный поступокъ рядового Иванова.

Глава VIII.

Подготовка къ войнѣ 1812 г. Участіе полка въ первоначальныхъ дѣйствіяхъ до оставленія Смоленска. 76

Расквартированіе полка и преобразованіе за три года мира. Причины войны. Силы сторонъ. Планы сторонъ и сосредоточеніе силъ: 20 егерскій полкъ въ авангардѣ. Вступленіе арміи Наполеона въ Россію. Отступленіе; полкъ въ Дрисскомъ лагерѣ. Отступленіе къ Витебску. Бой подъ Витебскомъ. Движеніе къ Смоленску. Состояніе французской арміи. Соединеніе двухъ нашихъ армій; наступленіе къ Руднѣ. Сраженіе подъ Смоленскомъ. Потери и награды. Оставленіе Смоленска; полкъ прикрываетъ отступленіе; Лубинскій бой.

Глава IX.

Затягиваніе противника внутрь страны отъ Смоленска черезъ Бородино и Москву къ Тарутину 92

Дальнѣйшее отступленіе. Полкъ въ арьергардѣ съ 17 августа. Положеніе наступающаго, и отступающаго. Пріѣздъ главнокомандующаго. Полкъ въ арьергардныхъ дѣлахъ подъ Гжатскомъ, Гридневомъ и Колоцкимъ монастыремъ. Полкъ въ Бородинскомъ сраженіи на лѣвомъ флангѣ. Потери и награды. Мнѣніе о Бородинской битвѣ. Отступленіе къ Москвѣ и оставленіе ея. Полкъ въ Тарутинскомъ лагерѣ. Дѣятельное участіе полка въ Тарутинскомъ бою. Потери и награды. Запасный баталіонъ полка.

Глава X.

Участіе полка въ преслѣдованіи великой арміи Наполеона 104

Ночной поискъ Платова съ казаками и 20 егерскимъ полкомъ въ тылъ арміи Наполеона. Отступленіе французовъ. Роты полка у Платова и въ партизанскихъ отрядахъ. Полкъ въ бою подъ Вязьмой. Новые успѣхи полка. Трудное положеніе противника въ Смоленскѣ; полкъ оказываетъ помощь врагу. Дальнѣйшее преслѣдованіе; бѣгство остатковъ великой арміи. Состояніе нашихъ войскъ. Памятникъ войны и учрежденіе медали. Награды полку. Полкъ опять въ авангардахъ.

Глава XI.

Участіе полка въ кампаніи 1813 года до перемирія 116

Необходимость продолженія войны. Наступленіе русскихъ войскъ; полкъ въ авангардѣ ихъ. Дѣло при Калишѣ. Патріотизмъ пруссаковъ, колебаніе короля и союзъ съ Россіей. Наступленіе союзниковъ. Полкъ въ авангардахъ. Смерть князя Кутузова и назначеніе новаго главнокомандующаго. Наступленіе французовъ къ Лейпцигу. Сраженіе подъ Люценомъ: участіе полка въ упорномъ бою за обладаніе д. Эйсдорфомъ. Потери и награды. Отступленіе союзниковъ; полкъ въ арьергардѣ. Полкъ въ дѣлахъ у Дейченъ-Боры и Бишофсверды. Дѣла при Велькау и Гедау. Участіе полка въ двухдневномъ сраженіи подъ Бауценомъ. Отступленіе союзниковъ; полкъ въ дѣлѣ при Рейхенбахѣ. Перемиріе и пополненіе войскъ.

Глава XII.

Полкъ въ осеннемъ походѣ 1813 года. 131

Прекращеніе перемирія; силы и планы сторонъ. Полкъ въ авангардѣ войскъ Витгенштейна. Дѣло 10 августа. Полкъ въ двухдневномъ бою подъ Дрезденомъ. Отступленіе къ Теплицу. Пораженіе французовъ. Потери и награды въ полку. Частыя передвиженія. Остановка и наступленіе къ Лейпцигу. Четырехдневное сраженіе подъ Лейпцигомъ; выдающееся участіе 2-го корпуса въ первый день боя и въ битвѣ народовъ. Потери и награды. Преслѣдованіе французовъ до Рейна. Довольствіе и пополненіе полка. Поручикъ Султановичъ.

Глава XIII.

Участіе полка въ войнѣ 1814 года 148

Войска союзниковъ и Наполеона. Переходъ черезъ Рейнъ. Первые бои. Вялое преслѣдованіе французовъ; неудачи Блюхера. Отступленіе союзниковъ. 20 егерскій полкъ въ сраженіи при Баръ-Сюръ-Объ. Участіе 20 егерскаго полка въ дѣлахъ при Лобресселѣ и Труа. Награды въ полку. Усиленная рекогносцировка къ Ножану. Отступленіе союзниковъ. Сраженіе при Арси. Наступленіе къ Парижу. Сраженіе подъ Парижемъ. Потери и награды. Вступленіе въ столицу Франціи, Состояніе 2-го корпуса. Заключеніе мира.

Глава XIV.

Годъ послѣ войны 1814 года и характеристика дѣятельности 20 егерскаго полка. 163

Приведеніе полка въ порядокъ; движеніе на западъ. Двѣнадцатилѣтняя дѣятельность 20 егерскаго полка. Шефъ полка князь И. Л. Шаховской. Графъ Карлъ Федоровичъ Толь.

ЧАСТЬ II.

Періодъ отъ переименованія 20-го егерскаго полка въ 1-й егерскій до образованія Петрозаводскаго полка (1815—1863 г.).

Глава XV.

Годы мира 1-го егерскаго полка и участіе его въ войнѣ съ Польшею до марта 1831 года 169

Переименованіе полка и внутренняя его жизнь. Баталіонъ въ корпусѣ поселенныхъ войскъ. Пожалованіе знаменъ. Обмундированіе, снаряженіе и вооруженіе. Причины войны съ Польшею. Силы сторонъ. Качество войскъ. Театръ войны. Возстаніе. Сосредоточеніе нашей арміи къ границѣ. Инструкція войскамъ. Числительность полка и переходъ за границу. Планъ Дибича. Усиленный фланговый маршъ 1-го корпуса и наступленіе къ Варшавѣ. Стойкость и упорство 1-го егерскаго полка въ сраженіи подъ Вавромъ. Гроховское сраженіе. Послѣдствія его. Расположеніе на квартирахъ.

Глава XVI.

Участіе полка въ польской войнѣ съ марта 1831 года до конца кампаніи. . 183

Движеніе къ переправѣ выше Варшавы. Переходъ поляковъ въ наступленіе; Дибичъ идетъ на поддержку Розену и бездѣйствіе арміи у Сѣдльце. Участіе I егерскаго полка въ наступательныхъ дѣйствіяхъ. Развитіе холеры за время остановки. Форсированное наступленіе полка въ составѣ I-го корпуса въ Остроленкѣ. Бой у Остроленки; полкъ тушитъ пожаръ. Смерть Дибича. Движеніе къ нижней Вислѣ; полкъ въ прикрытіи армейскихъ обозовъ. Переправа черезъ Вислу у Осѣка. Наступленіе къ Варшавѣ; полкъ въ отрядѣ, обезпечивающемъ переправу. Резервный баталіонъ I егерскаго полка въ Самогитіи. Штурмъ Варшавы. Конецъ войны.

Глава XVII.

Важнѣйшія событія для полка съ 1833 по 1863 годъ включительно. 195

Соединеніе I-го егерскаго полка съ Нарвскимъ пѣхотнымъ полкомъ. Установленіе безсрочнаго отпуска; пожалованіе лентъ и скобъ на знамена и перемѣны въ полку съ 1834 по 1856 годъ. Частыя перемѣщенія полка. 4-й резервный баталіонъ Нарвскаго полка. Сокращенія сроковъ службы и перемѣны въ вооруженіи, снаряженіи и обмундированіи. Возстаніе въ Польшѣ. Переименованіе 4-го резервнаго баталіона въ Нарвскій резервный полкъ и затѣмъ въ Петрозаводскій пѣхотный. Шефъ полка свѣтлѣйшій князь Михаилъ Семеновичъ Воронцовъ и полковникъ князь Херхеулидзе.

ЧАСТЬ III.

103-й пѣхотный Петрозаводскій полкъ (1864—1903 г.).

Глава XVIII.

Преобразованія съ 1864 года и событія до перехода черезъ Дунай 207

Преобразованія и перемѣны съ 1864 по 1876 годъ. Вооруженіе. Обмундированіе. Снаряженіе. Тактическая подготовка роты и баталіона. Передъ войною.

Первоначальныя дѣйствія въ Турціи. Мобилизація полка. Передвиженіе полка на театръ военныхъ дѣйствій; рѣчь командира бригады.

Глава XIX.

Полкъ на Европейскомъ театрѣ войны 1877 и 1878 годовъ. 219

Назначеніе полка въ составъ Рущукскаго отряда. Общее положеніе въ началѣ сентября. Полкъ на позиціи у Копривца и Чаиркіойскій бой. Переходъ полка на чаиркіойскую и водицкую позиціи. Цѣль дѣйствій нашихъ войскъ. Наши успѣхи; частыя тревоги на позиціи полка. Расположенія и дѣйствія сторонъ на восточномъ фронтѣ въ началѣ ноября. Полковой праздникъ; наступленіе морозовъ. Наступленіе турокъ на правый флангъ Рущукскаго отряда. Дѣйствія полка; подвигъ унтеръ-офицера Витоля. Движеніе охотниковъ въ тылъ позиціи турокъ. Полкъ въ составѣ бокового отряда, прикрывавшаго переходъ войскъ черезъ Балканы. Конецъ войны. Награды полку. Командиръ полка М. М. Шульгинъ.

Глава XX.

Событія съ 1878 года по 1903 годъ. 235

Послѣ войны. Переформированіе полка.. Пріѣздъ Государя Александра II въ Гродну. Прибивка и освященіе Георгіевскихъ знаменъ. Старшинство полка. Полкъ на большихъ маневрахъ 1886 года между Бѣлостокомъ и Брестомъ. На большихъ маневрахъ подъ Бѣлостокомъ въ 1897 году. Прощанье со знаменемъ. Внутренняя жизнь полка за послѣдніе 40 лѣтъ.

Отъ автора.

При составленіи Исторіи 103-го пѣхотнаго Петрозаводскаго полка было обращено особое вниманіе на розыски матеріаловъ въ архивахъ, но, къ сожалѣнію, нѣкоторые весьма цѣнные документы утеряны и можно сдѣлать одно предположеніе, что мѣсячные рапорты и формулярные списки за 1813 г. и 1814 года исчезли въ эти-же годы рѣшительной борьбы съ геніемъ военнаго искусства—Наполеономъ I, а другое предположеніе то, что поименованные документы могли затеряться въ обиліи матеріаловъ, которыми пользовались наши выдающіеся историки великой эпохи Императора Александра I.

Настоящій трудъ удостоился весьма лестнаго отзыва со стороны Военно-Ученаго Комитета. Надо признаться, что этому много способствовали: Завѣдывающій Особымъ дѣлопроизводствомъ въ Московскомъ отдѣленіи Общаго Архива Главнаго Штаба по приведенію въ порядокъ сего отдѣленія подполковникъ Н. П. Поликарповъ, давшій весьма цѣнныя указанія относительно розыска матеріаловъ, и 103-го пѣхотнаго Петрозаводскаго полка штабсъ-капитанъ С. М. Ральцевичъ, который немало потрудился въ Военно-Ученомъ и Общемъ Архивахъ Главнаго Штаба и въ Морскомъ Архивѣ по сбору матеріаловъ, по данной ему программѣ. За это участіе приношу мою искреннюю благодарность Николаю Петровичу Поликарпову и Сергѣю Матвѣевичу Ральцевичу.

Р. Дубининъ.

ЧАСТЬ I.

Двѣнадцать лѣтъ жизни 20-го егерскаго полка и участіе его въ войнахъ Александра I съ Наполеономъ и Швеціей.

(1803—1815 гг.)

ГЛАВА I.

Сформированіе 20-го егерскаго полка.

Появленіе егерей.—Программа обученія егерей.—Перемѣны въ организаціи.—Формированіе 20-го егерскаго полка.—Штаты и внутреннее устройство полка: шефъ и полковой командиръ.—Обзоръ полка.—Содержаніе.—Обмундированіе, вооруженіе и снаряженіе.—Первый шефъ полка.

Появленіе егерей.

Зародившіяся въ военномъ искусствѣ идеи дѣйствія мѣткимъ огнемъ стрѣлковъ выдвинули на первый планъ употребленіе стрѣльбы и вызвали особый типъ легкой пѣхоты, подъ названіемъ *егерей*, которые представляютъ собою ни что иное, какъ современныхъ стрѣлковъ. Войска, соотвѣтствующія егерямъ по своему назначенію, были всегда: они существовали подъ разными названіями у грековъ, македонянъ, римлянъ и въ арміяхъ среднихъ вѣковъ. Они имѣли болѣе легкое вооруженіе и обыкновенно завязывали бой. Названіе егеря впервые встрѣчается въ тридцатилѣтнюю войну, но постояннымъ войскомъ егеря являются спустя почти 100 лѣтъ.

Егерскія (стрѣлковыя) войска далеко не имѣютъ теперь того значенія, которое принадлежало имъ прежде, когда ручное огнестрѣльное оружіе было менѣе совершенно и обученіе мѣткой стрѣльбѣ не могло быть поставлено необходимымъ условіемъ, боевой подготовки всей пѣхоты. Тѣмъ не менѣе они заслуженно сохраняются и нынѣ, въ силу традиціи и ради уваженія къ ихъ прежней боевой славѣ, но разница между ними и обыкновенной пѣхотой только въ обмундированіи и кое-гдѣ еще въ вооруженіи.

Въ русской арміи егеря появились въ 1763 году по мысли графа Панина, командовавшаго финляндской дивизіей. Приписывая неуспѣхъ

нѣкоторыхъ дѣйствій нашихъ войскъ въ семилѣтнюю войну отсутствію легкой пѣхоты и сознавая ту пользу, какую должны доставить егерскія команды „въ трудныхъ походахъ, въ закрытыхъ мѣстахъ, на горахъ, замѣняя конницу", графъ Панинъ въ своей дивизіи составилъ егерскій отрядъ въ 300 человѣкъ, взявъ для этого по 5 человѣкъ отъ каждой роты мушкетерскихъ полковъ. Отрядъ оказался, по мѣстнымъ условіямъ, столь полезнымъ, что, по докладу Военной Коллегіи, въ періодъ 1765—1770 годовъ при всѣхъ полкахъ, не исключая двухъ гвардейскихъ, повелѣно сформировать по одной командѣ изъ 1 офицера, 4 унтеръ-офицеровъ, 1 барабанщика и 60 рядовыхъ. Въ егеря приказано выбирать рядовыхъ ростомъ не выше 2 арш. 5 вершковъ „самаго лучшаго, проворнаго и здороваго состоянія". Одежда и вооруженіе егерей отличались большою простотою, отсутствіемъ яркихъ цвѣтовъ и блеска и стоили дешевле, нежели у мушкетеровъ и гренадеръ.

Егерей обучали „цѣльной" стрѣльбѣ. Порохъ и свинецъ на нихъ отпускались въ большемъ количествѣ, Командиру полка разрѣшалось посылать егерей на охоту въ дозволенныхъ мѣстахъ, съ выдачею пороха и свинца, или денегъ взамѣнъ боевыхъ припасовъ.

Такимъ образомъ егеря мушкетерскаго полка знакомились съ мѣстностью близъ квартирнаго расположенія и знали „о всѣхъ ситуаціяхъ и о всякихъ, сквозь трудныя мѣста проходахъ и дорогахъ, что особенно важно въ пограничныхъ мѣстахъ".

Егеря строились въ двѣ шеренги, а не въ три, ходили сомкнутою четырехрядною колонною и на походѣ, во всякомъ строю, пріучались прикладываться съ точнымъ прицѣливаніемъ.

Сверхъ опредѣленныхъ въ строевомъ уставѣ 1763 года правилъ для пѣхоты, егерей пріучали дѣйствовать въ разсыпномъ строю: строить фронты изъ всякой „разстройки", быстро ходить въ четырехрядной колоннѣ и проворно разсыпаться по командѣ или барабанному бою, скоро заряжать, смѣло и съ точной прицѣлкой стрѣлять, разсыпаться въ одну шеренгу и выстраивать фронтъ, смѣнять разсыпную цѣпь, наступать съ пальбою, подобно тому, какъ кавалерія „шермицируетъ" *). Егерей слѣдуетъ пріучать, по труднымъ горамъ и лѣснымъ проходамъ, какъ можно проворнѣе, какъ входить и спускаться, такъ и вездѣ оборачиваться и на всякой случающейся площадкѣ проворно строиться". Наконецъ егерей заставляли въ зимнее время ходить съ ружьемъ и амуниціей на лыжахъ, не по дорогамъ, но прямо черезъ лѣса и поля **).

*) Отъ слова Scharmützel—схватка, стычка.

**) Энцикл. воен. и морск. наукъ—„егерскія войска".

Польза егерей обнаружилась и въ войнѣ съ польскими конфедератами и въ первую турецкую войну. По окончаніи этой войны и усмиренія Пугачевскаго бунта вице-президентъ Военной Коллегіи, князь Потемкинъ, сталъ горячимъ сторонникомъ егерей. Согласно его представленію въ 1775 году учреждены первые два отдѣльные егерскіе баталіона, черезъ два года егерскія команды отчислены отъ полковъ для сформированія 6 егерскихъ баталіоновъ: Финляндскаго, Бѣлорусскаго, Бугскаго, Днѣпровскаго, Горскаго и Кабардинскаго, каждый 4-хъ ротнаго состава изъ 990 человѣкъ. Въ 1784 году сформированы еще два баталіона, а въ слѣдующемъ году состоялось ВЫСОЧАЙШЕЕ повелѣніе о сведеніи баталіоновъ, кромѣ сибирскихъ, въ шесть егерскихъ корпусовъ четырехбаталіоннаго состава, полагая въ шестиротномъ баталіонѣ по 998 человѣкъ. Войны со Швеціей, Турціей и Польшей вызвали необходимость образованія еще трехъ егерскихъ корпусовъ въ 1786, 1788 и 1795 годахъ.

Такимъ образомъ къ концу царствованія Екатерины II-й (1796 г.) въ русской арміи было 9 корпусовъ и 3 отдѣльныхъ баталіона, всего 39 баталіоновъ шестиротнаго состава, общею числительностью до 50 тысячъ. Эта цифра, сравнительно съ числомъ егерей въ западно-европейскихъ арміяхъ, была громадна, несмотря на то, что типъ легкой пѣхоты заграницей явился раньше, нежели у насъ.

Программа обученія егерей.

Требованія отъ егерей въ смыслѣ военнаго образованія и боевой подготовки продолжали предъявляться болѣе широкія, нежели отъ прочихъ войскъ. Выше было упомянуто о родѣ ихъ службы, а теперь этотъ вопросъ будетъ лучше освѣщенъ приложенными къ ВЫСОЧАЙШЕМУ приказу 6-го апрѣля 1789 года правилами для обученія егерей слѣдующему:

„Обходиться съ ружьемъ и держать его въ чистотѣ нужной, не простирая сіе до полированія желѣза, вреднаго оружію и умножающаго трудъ безполезный солдату. Учить ихъ пропорціи заряда въ порохѣ и пуляхъ, на штуцера заготовить съ пластыремъ для дальней дистанціи. Обучать заряжать проворно, но исправно, цѣлить вѣрно и стрѣлять правильно и скоро. Пріучать ихъ къ проворному бѣганью, подползывать скрытными мѣстами, скрываться въ ямахъ и впадинахъ, прятаться за камни, кусты, возвышенія и укрывшись стрѣлять, и ложась на спину заряжать ружье; показать имъ и хитрости егерскія для обмана и скрытія ихъ мѣстъ, какъ-то: ставить каску въ сторонѣ отъ себя, дабы давать непріятелю черезъ то пустую цѣль и тѣмъ спасать себя, прикидываться убитымъ и приближающагося непріятеля убивать. Учить также стрѣлять изъ пистолета, показавъ имъ мѣру выстрѣла, дабы напрасно не стрѣляли на дистанціи, куда пистолетъ не доноситъ. Не худо заго-

товить по нѣсколько на каждаго зарядовъ съ картечьями въ вѣсъ пули, а числомъ по осьми".

„Движенія, употребляемыя при такихъ обученіяхъ, не могутъ быть во вредъ, но напротивъ черезъ то выправляются члены, люди дѣлаются живѣе и проворнѣе, а нерѣдко отъ сего родится и храбрость. Выбрать по двадцать (20) человѣкъ съ роты лучшихъ, здоровыхъ и проворныхъ, которые, обучившись прежде, будутъ служить потомъ для обученія прочихъ. Желательно, чтобы егеря другой стрѣльбы не дѣлали, какъ цѣльной и проворной, изъ чего выйдетъ лучшій огонь батальный" *). Къ этому слѣдуетъ еще добавить, что служба егерей, рѣзко отличаясь отъ службы линейной пѣхоты въ мирное время, была въ военное время еще тяжелѣе. На походѣ егеря были постоянно въ авангардѣ или арьергардѣ; устраняя препятствія, они открывали путь арміи и, служа прикрытіемъ, давали возможность войскамъ развернуться для боя, а при отступленіи также прикрывали армію своею грудью; они первыми начинали бой и послѣдними кончали его.

При расположеніи войскъ на бивакѣ или на квартирахъ въ военное время, на егеряхъ лежала обязанность охранять войска: ихъ кровью снискивалось спокойствіе арміи.

Подвергая на каждомъ шагу свою жизнь опасности и перенося неимовѣрные труды, егеря испытывали постоянныя лишенія: всю свою кампанію 1806 — 1807 годовъ егеря ни разу не пользовались квартирами, несмотря на суровость зимы **).

Перемѣны въ организаціи.

Съ первыхъ дней царствованія Императора Павла, вступившаго на престолъ 6-го ноября 1796 года, въ русской арміи начался рядъ коренныхъ реформъ и преобразованій, измѣнившихъ прежній „Екатерининскій" порядокъ до основанія. Это время перелома существовавшаго порядка не прошло безслѣдно и для егерей.

По ВЫСОЧАЙШЕМУ указу 29-го ноября 1796 года егерскіе корпуса были переформированы въ отдѣльные егерскіе баталіоны, причемъ нѣкоторые баталіоны были совсѣмъ расформированы и всего образовано 20 егерскихъ баталіоновъ 5-ти ротнаго состава; въ слѣдующемъ году, вслѣдствіе указа 17-го мая, баталіоны переименованы въ полки, состоявшіе изъ двухъ 5-ти ротныхъ баталіоновъ; но такъ какъ число людей осталось при этомъ прежнее, то числительность баталіона сдѣлалась вдвое менѣе. Кромѣ того, гвардейскія егерскія команды сведены въ Лейбъ-гвардіи егерскій баталіонъ. Полные штаты для всѣхъ полковъ были утверждены

---

*) Полн. Собр. Зак. т. XXVII ст. 20304.

**) Мих. Данил. „Война 1806—1807 г." изд. 1846 г. стр 174

ВЫСОЧАЙШИМЪ указомъ 5-го января 1798 года. Въ егерскомъ полку полагалось 883 чел., изъ нихъ штабъ-офицеровъ 2 и оберъ-офицеровъ 32.

Въ 1800 году егерскій Судгофа полкъ былъ расформированъ, такъ что при вступленіи 12-го марта 1801 года на престолъ Императора Александра I-го остались: гвардейскій баталіонъ и 19 егерскихъ полковъ, которымъ вмѣсто именованія по шефамъ присвоены №№ 1—19. Въ 1802 году полки приведены въ трехбаталіонный составъ по 4 роты въ баталіонѣ.

Формированіе 20 егерскаго полка.

Обратимся теперь къ знаменательному для Петрозаводцевъ дню зарожденія ихъ предка — 2-го егерскаго полка.

Вскорѣ по вступленіи на престолъ Императора Александра I-го, вслѣдствіе безпрерывныхъ войнъ, явилась необходимость увеличить численность арміи. Для обсужденія этого вопроса была назначена особая Воинская комиссія, представившая докладъ, по которому предполагалось сформировать одинъ егерскій, 6 кавалерійскихъ, 7 мушкетерскихъ полковъ и 1 конно-артиллерійскій баталіонъ.

По ВЫСОЧАЙШЕ утвержденному 19-го марта 1803 года докладу Комиссіи предназначалось взять въ полномъ составѣ по одной ротѣ отъ 1, 2, 3, 4, 5, 6, 7, 10, 13, 14 и 15 егерскихъ полковъ и изъ отдѣленныхъ, такимъ образомъ, одинадцати ротъ ссставить 20-й егерскій полкъ.

Именнымъ указомъ, даннымъ Военной Коллегіи 16-го мая 1803 года, нѣсколько измѣнены нумера полковъ, откуда должны были поступить роты для образованія новаго полка: повелѣно взять роты отъ полковъ 1-го, 2 (Финляндской инспекціи), 3 (Лифляндской), 4, 5, 6, (Литовской), 7, 8 (Брестской), 10, 11 и 13 (Днѣстровской). О томъ какія именно роты выдѣляются отъ полковъ были посланы непосредственно особыя ВЫСОЧАЙШІЯ повелѣнія въ поименованные полки.

Инспекціи были учреждены въ 1796 году Императоромъ Павломъ, вмѣсто дивизій, и имѣли значеніе нынѣшнихъ военныхъ округовъ, т. е. инспекцію составляли всѣ войска армейской пѣхоты, кавалеріи и гарнизонныя, расположенныя въ извѣстномъ раіонѣ *). Старшимъ лицомъ въ инспекціи былъ „инспекторъ по инфантеріи“, которому полки подчинялись въ командномъ отношеніи.

Въ военное время этотъ порядокъ измѣнялся совершенно и части получали особенно походное и боевое „расписанія“, въ которыхъ полку указывалось мѣсто въ бою, т. е. въ первой или во второй линіи, въ центрѣ или на флангѣ и т. д. При походномъ расписаніи войска получали распредѣленіе на дивизіи, колонны, отдѣленія и эшелоны **).

---

*) Энциклопед. воен. и морск. наукъ „Инспекціи“.

**) Вахрушевъ. Исторія 101 пѣх. Пермскаго пол., стр. 12.

„Двадесятому“ егерскому полку повелѣно состоять въ С.-Петербургской инспекціи и указаны квартиры въ гор. Олонцѣ, расположенномъ въ 16 верстахъ отъ восточнаго берега Ладожскаго озера.

Порядокъ формированія весьма подробно опредѣленъ тѣмъ же ВЫСОЧАЙШИМЪ указомъ. Инспекторамъ войскъ инспекцій, отъ полковъ которыхъ назначались роты для составленія новаго полка, предписано распорядиться о томъ, чтобы роты, по полученіи повелѣнія, выступили черезъ 24 часа въ томъ же составѣ, въ какомъ застанетъ ихъ повелѣніе, не дѣлая никакихъ выдѣленій въ остающіяся роты или добавленій изъ нихъ, и взявъ съ собою предметы вооруженія, мундирныя и амуничныя вещи, ротный обозъ съ подъемными лошадьми, упряжью и артельнымъ имуществомъ. Приказано придать ротамъ соотвѣтственное по штату число нестроевыхъ нижнихъ чиновъ: цирульниковъ, лазаретныхъ служителей, кузнецовъ, плотниковъ, ложниковъ, фурлейтовъ (обозныхъ) сѣдельныхъ и коновальныхъ учениковъ съ положеннымъ инструментомъ. Ротнымъ командирамъ были даны формулярные и арматурные списки, табели и аттестаты на всѣхъ чиновъ роты. Всѣ роты, снабженныя маршрутами до гор. Олонца, должны были слѣдовать по удобнѣйшимъ и кратчайшимъ дорогамъ умѣренными переходами, заботясь возможно болѣе о сбереженіи людей и лошадей. Распоряженіемъ же провіантской комиссіи доставлялся въ пути и на мѣстѣ провіантъ и фуражъ.

Шефу формируемаго полка посланы почтою свѣдѣнія о числѣ отправляемыхъ людей и лошадей и указаны пути слѣдованія ротъ. По прибытіи каждой роты къ мѣсту назначенія командиръ ея долженъ былъ немедленно явиться шефу. Полкъ же долженъ былъ принять свое назначеніе по прибытіи хотя бы одной роты и послѣ представленія ротнаго командира шефу полка, которому повелѣно прибыть заблаговременно въ Олонецъ для формированія полка. Шефомъ 20-го егерскаго полка былъ назначенъ полковникъ Нейдгардъ. Ему надлежало истребовать отъ гражданскаго начальства для ожидаемыхъ ротъ квартиры по положенію и снестись съ мѣстною провіантскою комиссіею объ отпускѣ провіанта и фуража *).

Прибывшихъ людей надо было раздѣлить на три баталіона по 4 роты въ каждомъ. А такъ какъ назначено было 11 ротъ для составленія 12-ти-ротнаго полка, то образовавшійся въ ротахъ некомплектъ нижнихъ чиновъ предписано пополнить при первомъ рекрутскомъ наборѣ и изъ гарнизонныхъ баталіоновъ; музыканты же, барабанщики, флейтщики

*) Моск. отд. арх. Гл. Шт. Опись 34, св. 635—Дѣло Воинск. комис. о сформ. 14 полковъ и мѣсячные рапорты 1803 г.

и писаря назначались изъ солдатскихъ дѣтей военно-сиротскихъ отдѣленій, наконецъ о недостающихъ штабъ и оберъ-офицерахъ повелѣно донести черезъ инспекторовъ на ВЫСОЧАЙШЕЕ Имя; о священникахъ же и медицинскихъ чинахъ Военная Коллегія сдѣлала надлежащее сношеніе.

Шефъ полка былъ обязанъ озаботиться о скорѣйшемъ доведеніи полка до штатовъ и табелей, утвержденныхъ 30-го апрѣля 1802 года, т. е. о пополненіи недостающаго обоза, упряжи, лошадей, инструментовъ, а также приготовить обмундированіе и снаряженіе на ожидаемыхъ рекрутъ, для чего отъ комиссаріатскаго вѣдомства истребовать, при содѣйствіи инспектора, опредѣленныя штатами вещи и деньги. Предписанія и положенія, относящіяся къ обезпеченію полка всѣми видами довольствія и опредѣляющія порядокъ отправленія службы, подлежали къ отпуску отъ инспекторовъ; необходимыми же книгами должны были снабдить комиссаріатская и провіантская экспедиціи.

При формированіи въ составъ 20-го егерскаго полка попали роты 4-го егерскаго (нынѣ 101 пѣхотнаго Пермскаго) и 6-го егерскаго (104 Устюжскаго) полковъ, которые впослѣдствіи вмѣстѣ съ Петрозаводскимъ полкомъ вошли въ составъ 26-й пѣхотной дивизіи; слѣдовательно между названными полками существуетъ вѣковое родство, неоднократно скрѣплявшееся на полѣ брани взаимною выручкою.

Изъ 4 егерскаго полка 10-го іюня 1803 г. по ВЫСОЧАЙШЕМУ повелѣнію была выключена рота капитана Мятихина; съ ротою отправились въ г. Олонецъ слѣдующіе офицеры: капитанъ Мятихинъ; поручикъ Смагинъ и подпоручикъ Лешевичъ *).

Изъ 6-го егерскаго полка была назначена рота капитана Суворова, съ которымъ отправились поручикъ Нечволодовъ и подпоручикъ Скобѣевъ.

Всего прибыло съ ротами 34 офицера и 1181 нижній чинъ разныхъ званій. Для пополненія некомплекта офицерскихъ и другихъ чиновъ назначены ВЫСОЧАЙШИМИ приказами 10 офицеровъ, полковой лѣкарь, аудиторъ и полковой священникъ. Кромѣ того по распоряженію инспектора С.-Петербургской инспекціи опредѣлены въ 20-й полкъ 35 рекрутъ. По сформированіи полка состояло въ немъ по спискамъ 44 офицера, два чиновника, священникъ и 1216 нижнихъ чиновъ.

Роты начали прибывать въ Олонецъ въ началѣ августа. Полковнику Нейдгарду было не мало затрудненій въ формированіи полка, ко-

*) Полн. Собр. Зак. 1803 г. т. XXVII ст. 20764 Моск. отд. арх. Гл. Шт. Дѣло Воинск. комиссіи о сформ. 14 полковъ. Формулярные списки за 1803 г.

торый къ концу 1803 года находился уже въ полномъ составѣ и былъ снабженъ всѣми необходимыми предметами снаряженія и вооруженія. При готовомъ и притомъ весьма значительномъ кадрѣ старослуживыхъ егерей, изъ которыхъ многіе были испытанные ветераны, не разъ доблестно поддерживавшіе славу русскаго оружія, полкъ быстро занялъ подобающее ему мѣсто въ ряду прочихъ старшихъ полковъ арміи.

Штаты и внутреннее устройство полка: шефъ и полковой командиръ.

Согласно ВЫСОЧАЙШЕ утвержденныхъ 30-го апрѣля 1802 года штатовъ для пѣхотныхъ полковъ, 20-й егерскій полкъ содержался въ трехбатальонномъ составѣ по 4 роты въ баталіонѣ. Всѣ баталіоны и роты назывались „егерскими“. Независимо этого общаго наименованія части полка носили еще слѣдующія названія: первый баталіонъ „шефскимъ“, второй—„баталіономъ полкового командира“ и третій „баталіономъ слѣдующаго по старшинству штабъ-офицера“.

Нѣкоторыя роты носили названія баталіоновъ, а остальныя именовались „маіорскими“ и „капитанскими“ *).

Въ то время шефъ былъ старшимъ въ полку начальникомъ, командовалъ полкомъ и въ честь его первый баталіонъ именовался „шефскимъ“. Полковой же командиръ былъ старшимъ послѣ шефа въ полку штабъ-офицеромъ и подъ своею командою имѣлъ второй баталіонъ, а вмѣстѣ съ тѣмъ имѣлъ общее наблюденіе за исполненіемъ въ полку установленныхъ закономъ правилъ и слѣдилъ за фронтовымъ образованіемъ. Словомъ, шефъ полка былъ дѣйствительнымъ командиромъ, распоряжался совершенно самостоятельно, а полковой командиръ былъ его помощникомъ, точно исполнялъ его приказанія и въ отсутствіе шефа заступалъ его мѣсто. Ротами командовали капитаны и штабсъ-капитаны.

По штатамъ 1802 года полагалось имѣть въ полку штабъ-офицеровъ—4, оберъ-офицеровъ—42, включая въ это число квартермистра, казначея и адъютантовъ: шефскаго, полкового и баталіонныхъ, унтеръ-офицеровъ—108 (въ этомъ числѣ 12 фельдфебелей, 12 портупей-юнкеровъ, 12 юнкеровъ, 12 каптенармусовъ и 60 младшихъ унтеръ-офицеровъ), строевыхъ егерей—1200, барабанщиковъ—27, волторнистовъ—5, нестроевыхъ—190 (включая сюда 73 деньщика), а всего—1530 нижнихъ чиновъ. Кромѣ того высшій медицинскій персоналъ составляли одинъ полковой и 3 баталіонныхъ лѣкаря.

Для исполненія духовныхъ требъ полагался одинъ священникъ.

Существовали еще двѣ должности: аудиторъ и полковой профосъ. Аудиторъ исполнялъ роль слѣдователя и судьи и вмѣстѣ съ этимъ обязанности квартермистра по раздачѣ провіанта и фуража, а также назна-

*) Штаты, т. XLIII, ч. 2-я 1802 г. ст. 20252.

чался командиромъ обоза съ подчиненіемъ оберъ-вагенмейстеру отряда. Профосъ вѣдалъ полицейскими дѣлами: наблюдалъ за чистотою въ раіонѣ расположенія полка и за арестованными, на которыхъ накладывалъ оковы.

Должность профоса мало-по-малу сдѣлалась окончательно непривлекательною; на него возлагались: очистка отхожихъ мѣстъ, уборка помѣщеній и приведеніе въ исполненіе распоряженій надъ разжалованными.

Въ ротѣ же полагалось: 3 оберъ-офицера, 9 унтеръ-офицеровъ (фельдфебель, портупей-юнкеръ, юнкеръ, каптенармусъ и 5 младшихъ унтеръ-офицеровъ), 2 барабанщика, 100 строевыхъ егерей и нестроевыхъ—въ шефской ротѣ 33, а въ прочихъ ротахъ отъ 7 до 12 человѣкъ, считая въ томъ числѣ 1 цырюльника, 1 ложника, 1 лазаретнаго служителя, 1 плотника и по 3 фурлейта *).

Обозъ полка.

Перевозочныя средства полка составляли: 12 патронныхъ ящиковъ, 1 церковная повозка, 1 повозка для полковыхъ дѣлъ и денежной казны, 1 аптечная, 1 инструментальная, 12 повозокъ для больныхъ, 12 провіантскихъ и 1 для казначейства.

Повозки первыхъ четырехъ видовъ были парныя, инструментальная—троечная и остальныя четверочныя. Всего было 41 повозка, для запряжки которыхъ полагалось 133 подъемныхъ лошади. Кромѣ того состояло 12 вьючныхъ лошадей **).

Содержаніе.

Оклады жалованія офицерамъ и нижнимъ чинамъ, равно раціонныя деньги офицерамъ, провіантъ нижнимъ чинамъ и фуражное довольствіе подъемныхъ лошадей опредѣлены штатами ***):

	Жалованія:	Раціонныхъ:
Полковникъ	836 руб. — коп.	204 руб.
Подполковникъ	558 „ — „	132 „
Маіоръ	434 „ „	96 „
Капитанъ и штабсъ-капитанъ . .	340 „ — „	60 „
Поручикъ	237 „ — „	48 „
Подпоручикъ	200 „ „	36 „
Полковой лѣкарь	306 „ — „	— „
Баталіонный лѣкарь . . .	156—256 „ — „	36 „
Фельдфебель	38 „ — „	— „
Юнкеръ и портупей-юнкеръ . .	17 „ — „	— „
Оружейный мастеръ	204 „ — „	— „
Полковой писарь и ложникъ . .	60 „ — „	— „
Рядовой	9 „ 50 „	— „

*) Фурлейтъ—нынѣ обозный.

**) Полн. Собр. Зак. т. XLIII, ч. 2-я и мѣсячные рапорты.

***) Полн. Собр. Зак. т. XLIII, ч. 2-я ст. 20252 (стр. 283 и 357).

Такимъ образомъ на содержаніе полка исчислялось жалованія и раціоновъ, безъ вычета на медикаменты и госпиталь, 30.342 руб. 20 коп.; на ежегодный ремонтъ вещей, положенныхъ по табели, 16456 руб. 99 коп.; на содержаніе полковыхъ дѣлъ полагалось 50 руб. и на наемъ подводъ 150 руб. Фуражное довольствіе подъемныхъ лошадей производилось въ году 8 мѣсяцевъ по $2^{4}/_{30}$ гарнца овса и 20 фун. сѣна въ сутки, что стоило въ годъ около 1.530 руб. Каждому нижнему чину отпускалось въ годъ провіанту: муки по 3 четверти и крупы по 2 четверика и 2 гарнца.

Въ общей сложности годовое содержаніе полка исчислялось приблизительно въ 54.900 рублей.

Обмундированіе, вооруженіе и снабженіе.

Егерямъ были присвоены: кафтанъ или мундиръ, шинель, панталоны, шапка и сапоги. Мундиръ и панталоны дѣлались изъ свѣтлозеленаго сукна и имѣли узкій покрой и желтыя пуговицы. Мундиръ былъ двубортный съ высокимъ воротникомъ (2—$2^{1}/_{4}$ вершка); погонъ не было, а полы дѣлались на подобіе фрака.

Полкъ отъ полка различался цвѣтомъ воротниковъ и обшлаговъ и выпушками (кантами) на обшлагахъ и фалдахъ кафтановъ, а также вдоль боковыхъ швовъ панталонъ.

Съ этою цѣлью для 20-го егерскаго полка установленъ черный цвѣтъ.

Мундиры офицеровъ были того же покроя, только фалды дѣлались длиннѣе, онѣ не доходили до колѣна на ладонь, и имѣли поперечные карманные клапаны съ тремя пуговицами; кромѣ того у офицеровъ были темляки, портупеи и шарфы.

Шинель изготовлялась изъ некрашеннаго натуральнаго сѣраго или темносѣраго сукна, съ соблюденіемъ однообразія цвѣта сукна во всемъ полку; воротникъ такого же цвѣта, какъ и на мундирѣ; шинель застегивалась 8-ю плоскими пуговицами *).

Шапка у нижнихъ строевыхъ чиновъ была круглая изъ чернаго сукна съ лопастями, обшитыми вокругъ тульи черною кожею, и козырькомъ изъ черной лакированной кожи. На передней сторонѣ шапки, въ видѣ кокарды, пристегивался круглый бантъ изъ черной ленты съ оранжевыми полосками, посрединѣ банта была мѣдная пуговица, а выше двѣ шерстяныя кисточки полкового цвѣта. У унтеръ-офицеровъ золотой галунъ подлѣ верхняго края шапки. Кромѣ того существовала еще фуражная шапка изъ свѣтлозеленаго сукна съ цвѣтнымъ околышемъ или безъ него и съ кистью для различія ротъ **).

---

*) Полн. Собр. Зак. 1802 г. ст. 20109, 20186, 20287 и 20485.

**) Полн. Собр. Зак. 1802 г. и 1803 г.

У офицеровъ оставались прежнія треугольныя шляпы съ зелеными султанами.

Сапоги съ твердыми голенищами длиною 8 вершковъ, въ нихъ на 3 вершка входили панталоны, а сзади дѣлался вырѣзъ въ 1 вершокъ *).

Полагались еще лѣтніе панталоны изъ фламскаго полотна и галстукъ чернаго сукна съ манишкою.

Изъ оригинальныхъ принадлежностей тогдашней формы, представлявшей точнѣйшую копію съ прусской, обращаютъ на себя вниманіе камышевыя трости. Служа символомъ власти и начальствованія, онѣ постоянно носились офицерами и унтеръ-офицерами полка, какъ на службѣ, такъ и внѣ ея. Трости считались необходимыми пособниками для изученія всѣхъ тонкостей и премудростей тогдашняго сложнаго прусскаго устава, введеннаго Императоромъ Павломъ I въ нашей арміи.

Перчатки съ крагенами полагались унтеръ-офицерамъ, полковому и баталіоннымъ барабанщикамъ, волторнистамъ, вагенмейстеру (обозный ун.-оф.), надзирателю больныхъ и писарямъ. Ротные барабанщики имѣли нашивки на мундирахъ; у баталіонныхъ и полковыхъ барабанщиковъ и волторнистовъ мундиры отличались еще большимъ числомъ нашивокъ и золотымъ галуномъ; имъ также полагалась трость, какъ состоящимъ въ унтеръ-офицерскомъ званіи.

Вооруженіе егерей составляло кремневое ружье съ плоскимъ штыкомъ. Всѣ унтеръ-офицеры и 12 егерей въ каждой ротѣ были вооружены штуцерами съ кортиками вмѣсто штыковъ. Кортики отмыкались и носились въ кожаныхъ ножнахъ.

Всего въ полку было 1.032 ружья и 252 штуцера. Къ этому надо замѣтить, что въ каждой ротѣ было 2 строевыхъ нижнихъ чина безоружныхъ, предназначавшихся для нуждъ артели. На каждое ружье содержалось по 75 патроновъ, изъ коихъ 40 штукъ носились въ патронташѣ, а 35 въ патронныхъ ящикахъ. Принадлежности ружья составляли: красной юфти ремень для носки его, кремень и такой же кожи чехолъ для огнива.

Изъ другихъ предметовъ снаряженія упомянемъ слѣдующіе: патронташъ изъ черной кожи былъ такой длины, что обхватывалъ егеря спереди, съ праваго бока и назади; портупея съ небольшою пришивною лопастью для ноженъ съ мѣдною пряжкою, застегивавшеюся у лѣваго бока, портупея и ножны приготовлялись изъ черной глянцовой кожи; ранецъ, круглый, изъ черной яловочной кожи, на холщевой подкладкѣ, надѣвался помощью ремня черезъ лѣвое плечо; водоносная фляга, изъ двойной жести, привязывалась черными ремнями къ срединѣ ранца.

---

*) Полн. Собр. Зак. 1802 г. ст. 20287.

Снаряженіе унтеръ-офицеровъ отличалось только тѣмъ, что они носили еще трости съ лѣвой стороны *).

Первый шефъ полка.

Иванъ Петровичъ Нейдгардъ родился въ 1751 году. Семнадцати лѣтъ онъ началъ службу рядовымъ въ артиллеріи, черезъ 4 года онъ произведенъ въ офицеры и служилъ въ Муромскомъ, Переяславскомъ, Малороссійскомъ и Ростовскомъ полкахъ. Въ послѣднемъ Нейдгардъ получилъ чинъ полковника и переведенъ въ 6-й **) егерскій полкъ. Онъ участвовалъ въ войнахъ съ Турціею (1770—1774, 1789 и 1790 г.г.) и Польшею (1792 г.). 16-го мая 1803 года полковникъ Нейдгардъ назначенъ шефомъ формировавшагося 20-го егерскаго полка, надъ устройствомъ котораго ему пришлось много поработать. Надорванное здоровье заставило его 26-го декабря 1804 года покинуть полкъ ***).

*) Полн. Собр. Зак. т. XLIII, ч. 2, таб. III (къ ст. 20252).

**) Нынѣ 104-й пѣх. Устюжскій Генерала Князя Багратіона полкъ.

***) Моск. отд. общ. арх. Гл. Шт. Послужные списки.

ГЛАВА II.

Участіе полка въ I-ой войнѣ Императора Александра I съ Наполеономъ I (1805 г).

Причины войны. — Союзъ противъ Наполеона. — Въ ожиданіи войны. — Силы для войны. — Походъ Кутузова. — Ганноверская экспедиція; цѣль ея. — Десантный корпусъ и флотъ; отправленіе полка. — Буря и высадка. — Походъ въ Ганноверъ. — Позднее прибытіе англичанъ и шведовъ. — Роковая вѣсть; возвращеніе союзныхъ войскъ. — Смотры и значеніе ихъ

Причины войны. Союзъ противъ Наполеона.

Водворившійся при восшествіи на престолъ Императора Александра I миръ въ Европѣ былъ непродолжителенъ. Тихо прошелъ 1802 годъ и отчасти 1803 годъ, но далѣе спокойствіе не могло длиться, являясь несовмѣстнымъ со свойствами властителя Франціи. Къ началу 1804 года, нарушая договоры, Наполеонъ самовластно присоединилъ ко Франціи Голландію и владѣніе короля сардинскаго, занялъ своими войсками Римъ и Неаполь, утвердилъ свое господство въ Швейцаріи и собиралъ армію на берегахъ Ла-Манша съ цѣлью высадки въ Великобританію *). Наконецъ въ 1804 году Наполеонъ попралъ государственныя права, увезя во Францію изъ Баденскихъ владѣній герцога Ангіенскаго на мученическую смерть. Императоръ Александръ подалъ протестъ; Наполеонъ возражалъ дерзко; вслѣдъ за этимъ послѣдовалъ разрывъ **). Все это привело къ войнѣ 1805 года. Образовалась противъ Наполеона коалиція, въ которой приняли участіе Россія, Англія, Австрія, Швеція и Неаполь. Пруссія рѣшила оставаться съ Наполеономъ въ мирѣ.

Въ ожиданіи войны.

Въ мирное время всѣ наши войска были раздѣлены на 14 инспекцій, но тактическихъ единицъ высшаго порядка, болѣе полковъ, не существовало. Каждый родъ войскъ жилъ отдѣльной своей жизнью и обучался самъ по себѣ, не имѣя практики въ обученіи съ другими родами войскъ въ совокупности. Впрочемъ этотъ существенный недостатокъ

*) Лееръ. Обзоръ войнъ Россіи. Ч. I стр. 197.

**) Михайловскій-Данилевскій, т. I, стр. 42—45.

въ системѣ обученія въ мирное время съ избыткомъ вознаграждался превосходною школою, которую прошли наши войска въ войнахъ Турецкой, Итальянской и Швейцарскомъ походѣ *).

Въ первые шесть мѣсяцевъ 1805 года въ Россіи войскъ не умножали, но въ августѣ, когда предвидѣли неизбѣжность войны, наша армія начала усиленно готовиться къ войнѣ съ Франціей: не только мобилизовались части, но и сформированы еще 2 драгунскихъ, 7 мушкетерскихъ и 2 егерскихъ полка; въ Тулѣ и Сестербекѣ заготовлялся запасъ ружей и штуцеровъ для сухопутныхъ войскъ, кромѣ гарнизонныхъ **).

20-й егерскій полкъ, которому предстояло принять участіе въ кампаніи, въ свою очередь дѣлалъ необходимыя приготовленія: они заключались, главнымъ образомъ, въ укомплектованіи людьми по штатамъ военнаго времени и въ снабженіи необходимыми боевыми и жизненными припасами. Такъ какъ разница въ штатахъ мирнаго и военнаго времени заключалась въ 288 строевыхъ и 3 нестроевыхъ нижнихъ чинахъ, то укомплектованіе полка до полнаго состава не представляло затрудненій.

Несмотря на недавнее сформированіе, полкъ за короткій промежутокъ времени успѣлъ образоваться, воспитаться и вскорѣ доказалъ свою боевую готовность въ войнахъ съ Наполеономъ.

Силы для войны. Противъ Франціи, силы которой доходили до 600 тыс., предположено было союзниками выставить 500 тыс. и дѣйствовать наступательно на морѣ и на сушѣ. На долю Россіи приходилось 180 тыс.: у Радзивилова собралась 50-ти-тысячная армія Голенищева-Кутузова; войска западной границы (у Гродны и Бреста) составляли армію Михельсона изъ трехъ корпусовъ: Беннингсена (40 т.), Буксгевдена и Эссена (50 т.). Кутузовъ и Буксгевденъ предназначались для совмѣстнаго дѣйствія съ австрійцами въ долинѣ Дуная. Беннингсенъ имѣлъ назначеніемъ демонстрировать противъ Пруссіи и, въ случаѣ отказа ея въ пропускѣ нашихъ войскъ, дѣйствовать силою. Сверхъ того графъ Толстой собралъ у Петербурга и Ревеля 16-ти-тысячный корпусъ для отправленія моремъ, съ цѣлью высадки въ Помераніи и движенія въ Гановеръ и Голландію; корпусъ Анрепа (25 т.) долженъ былъ отплыть изъ Корфу въ Неаполь для занятія его ***).

---

*) Михайловъ. Исторія 131 пѣх. Тираспольск. п. стр. 64—65.

**) Михайловскій-Данилевскій т. I, стр. 55.

***) Михайловскій-Данилевскій т. I, стр. 49—56.

13-го августа армія Кутузова выступила изъ Радзивилова. Идя отъ Тешена усиленными переходами отъ 50 до 60 верстъ въ сутки чрезъ Брюнъ и Кремсъ, Кутузовъ прибылъ въ началѣ октября къ Браунау. Въ это время армія Буксгевдена находилась на маршѣ отъ Пулавы къ Ольмюцу. Между тѣмъ австрійская армія Макка, не дождавшись соединенія съ русскими, двинулась въ предѣлы Баваріи. Пользуясь такимъ положеніемъ, Наполеонъ обошелъ правый флангъ арміи Макка, отрѣзалъ ее отъ Кутузова, нанесъ цѣлый рядъ частныхъ пораженій и, окруживъ ее, заставилъ 8-го октября сдаться подъ Ульмомъ на капитуляцію. *Походъ Кутузова.*

Покончивъ съ австрійцами, Наполеонъ поставилъ себѣ цѣлью разбить отдѣльно Кутузова и занять Вѣну. Но осторожный престарѣлый русскій герой рѣшилъ отступать. Перейдя на лѣвый берегъ Дуная, Кутузовъ въ ожиданіи Буксгевдена расположился у г. Кремса, гдѣ 30-го октября успѣшно выдержалъ бой съ корпусомъ Мортье. Послѣ этого Кутузовъ для соединенія съ Буксгевденомъ продолжалъ отступленіе, сдерживая натискъ сильнѣйшаго противника то хитростью, то искусствомъ или упорнымъ боемъ (Багратіонъ у Шенграбена). Соединеніе состоялось 8-го ноября у Вишау, откуда арміи отошли къ Ольмюцу, гдѣ съ австрійцами сосредоточилось до 86 тыс.

Въ 70-ти верстахъ у Брюна остановилась армія Наполеона силою 50—60 тыс. Этимъ обстоятельствомъ, а также разбросанностью силъ противника, союзники вознамѣрились воспользоваться. Подъ вліяніемъ охватившаго воинскаго задора пылкой молодежи, окружавшей нашего юнаго Монарха, рѣшено было напасть на армію Наполеона. Однако, вслѣдствіе несвоевременности перехода въ наступленіе, въ силу выбора крайне сложнаго плана для достиженія цѣли, поставленной къ тому неправильно, и наконецъ вслѣдствіе отсутствія единоначалія, союзная армія 20-го ноября была разбита въ сраженіи подъ Аустерлицемъ. Съ этого времени аустерлицкое солнце сіяло Наполеону въ теченіе семи лѣтъ, вплоть до зарева Московскаго пожара. На 3-й день послѣ сраженія Австрія заключила съ Наполеономъ перемиріе, первымъ условіемъ котораго было немедленное удаленіе русской арміи. Пресбургскій же миръ закончилъ кампанію 1805-го года.

Послѣ аустерлицкаго погрома наша армія 27-го ноября направилась въ предѣлы Россіи. На всемъ походѣ къ арміи присоединялись солдаты, ушедшіе изъ подъ Аустерлица: одни приносили знамена, содранныя ими съ древковъ во время сраженія, другія привозили пушки, которыя считались потерянными.

Что же случилось съ отрядомъ, въ которомъ былъ 20-й егерскій полкъ? Корпусу графа Толстого было приказано отправиться моремъ *Ганноверская экспедиція; цѣль ея.*

изъ Кронштадта и Ревеля въ Стральзундъ, гдѣ поступить подъ начальство Шведскаго короля *). Вслѣдствіе неизвѣстности на чью сторону склонится Пруссія, цѣль отправленія корпуса Толстого была двоякая: при согласіи короля прусскаго на пропускъ чрезъ его владѣнія арміи Михельсона, назначавшейся для дѣйствія въ сѣверной Германіи, графу Толстому соединиться съ нею; если берлинскій дворъ воспротивится движенію Михельсона чрезъ Пруссію, то графу Толстому войти въ прусскія владѣнія и дѣйствовать активно, производя диверсію другимъ нашимъ арміямъ. Въ случаѣ же объявленія намъ войны Пруссіей, флоту адмирала Тета, высадивъ корпусъ Толстого въ Помераніи, блокировать прусскія гавани, захватывать купеческіе корабли, угрожать десантомъ и тѣмъ развлекать силы Пруссіи.

Десантный корпусъ и флотъ: отправленіе полка.

Въ составѣ десантнаго корпуса, силою въ 17.494 строевыхъ чина, были полки: Лейбъ-Кирасирскій, Курляндскій драгунскій, Изюмскій гусарскій, два казачьихъ, Уральская сотня, Павловскій и С.-Петербургскій гренадерскіе, Бѣлозерскій, Рязанскій и Кексгольмскій мушкетерскіе, 3-й морской, 1-й и 20-й егерскіе, баталіонъ пѣшей и 2 орудія конной артиллеріи.

Назначенный для перевозки корпуса флотъ, подъ начальствомъ адмирала Тета, состоялъ изъ 11 кораблей, 8 фрегатовъ, нѣсколькихъ мелкихъ судовъ и 140 нанятыхъ частныхъ судовъ. На нихъ же взятъ двойной комплектъ снарядовъ и патроновъ, а также запасъ провіанта и фуража, обезпечивающій довольствіе всего корпуса болѣе 9 мѣсяцевъ, причемъ для пѣшихъ полковъ фуража не заготовлялось, такъ какъ они не брали съ собою лошадей и обоза.

Съ цѣлью установить взаимныя отношенія чиновъ сухопутныхъ и морскихъ войскъ былъ подтвержденъ указъ Императора Петра Великаго: „Понеже каждый корабль отданъ въ команду одному офицеру морскому, и для того повинны его какъ въ управленіи морскомъ, такъ и во время баталіи слушать сухопутные, какъ офицеры, такъ и солдаты, кто бы какого ранга ни былъ... Ежели что пропуститъ солдатъ, то капитану велѣть его наказать ихъ офицеру; буде же какая ссора между матросами и солдатами будетъ, розыскать **) капитану, или кто кораблемъ командуетъ самому съ офицеромъ сухопутнымъ, кто старшій, а поручикамъ и прочимъ нижнимъ морскимъ чинамъ не розыскивать и солдатъ не бить, развѣ во время бою, которые въ своемъ дѣлѣ, гдѣ они поставлены не будутъ исправлять: тогда оныхъ поручикамъ и подпоручикамъ тростью или шпагою бить вольно“.

*) Михайловскій-Данилевскій, т. I, стр. 84

**) Т. е. разслѣдовать.

20-й егерскій полкъ былъ перевезенъ изъ Ораніенбаума въ Кронштадтъ, гдѣ вмѣстѣ съ частью 1-го егерскаго полка и артиллерійскаго баталіона совершилъ 1-го сентября посадку на три корабля: „Принцъ Карлъ“, „Европа“ и „Іаннуарій“, принявшіе почти по 600 человѣкъ и на фрегатъ „Богоявленіе“ съ подъемною силою вдвое менѣе. Остальные артиллеристы и егеря 1-го полка сѣли на корабль „Всеволодъ“.

Названныя суда составили первый отрядъ, который 12-го сентября снялся съ якоря и направился въ Шведскую Померанію *).

Въ это время въ полку состояло на лицо 1.533 человѣка:

штабъ-офицеровъ . . .	4	музыкантовъ	30
оберъ-офицеровъ . . .	44	рядовыхъ	1147
священникъ	1	нестроевыхъ	139
унтеръ-офицеровъ . .	104	деньщиковъ.	64

Обоза и лошадей полкъ съ собою не бралъ въ расчетѣ найти по высадкѣ мѣстныя перевозочныя средства.

Буря и высадка.

Весь флотъ вышелъ въ море къ 28-му сентября. Плаваніе совершалось сначала благополучно, но къ концу его буря разметала весь флотъ; пошли ко дну 400 казаковъ, нѣсколько пушекъ и зарядныхъ ящиковъ, а взводъ кирасиръ былъ выброшенъ на дальній островокъ, гдѣ остался зимовать до открытія навигаціи. Когда море стихло, суда пристали въ разныхъ мѣстахъ Помераніи и острова Рюгена. Суда перваго отряда избѣжали аваріи и пристали къ острову, откуда егеря 20-го и 1-го полковъ на мелкихъ судахъ направились въ Шведскую Померанію и высадились у г. Гребсвальдъ 20-го сентября. Высаженныя на берегъ войска собрались близъ Стральзунда.

Походъ въ Гановеръ.

Вскорѣ по прибытіи корпуса графа Толстого въ Стральзундъ, дѣла приняли выгодный для насъ оборотъ. Оскорбленный проходомъ французскихъ войскъ черезъ Анспахъ, принадлежавшій Пруссіи, король заключилъ съ Императоромъ Александромъ потсдамскій договоръ. Послѣ этого Императоръ повелѣлъ Толстому склонить Шведскаго короля къ скорѣйшему открытію военныхъ дѣйствій и, не ожидая Михельсона, вмѣстѣ со шведами и англичанами выгнать французовъ изъ Голландіи. Если же король Швеціи будетъ медлить выступленіемъ, то отдѣлиться отъ него и итти въ Гановеръ, свободный отъ французскихъ войскъ, занимавшихъ въ этой области только Гамельнскую крѣпость.

Густавъ Адольфъ, опасаясь Пруссіи, не согласился на походъ. Тогда графъ Толстой, воспользовавшись отъѣздомъ Густава изъ Стральзунда

*) Арх. Морск. Минист. Д. 838, стр. 22—26; Д. 840, стр. 7 и 17; Д. 845, стр. 5.

Библиотека

на островъ Рюгенъ, двинулся въ началѣ ноября черезъ Мекленбургское герцогство въ Гановеръ. Въ авангардѣ шелъ графъ Остерманъ, подъ его начальствомъ былъ и 20-й егерскій полкъ. Войска переправились чрезъ Эльбу въ Лауенбургѣ и слѣдовали на Люненбургъ. Нашимъ войскамъ дѣлались торжественныя встрѣчи и оказывался самый радушный пріемъ. Занявъ Гановеръ, графъ Толстой, въ ожиданіи англичанъ, расположилъ свой корпусъ на правомъ берегу Везера, авангардъ сталъ на лѣвой сторонѣ названной рѣки, а отрядъ Вердеревскаго выставленъ для наблюденія за Гамельнской крѣпостью.

Позднее прибытіе англичанъ и шведовъ.

Въ роковой день аустерлицкаго сраженія прибыли два англійскіе корпуса, силою въ 24 тыс., которые посланы къ Бремену. Наконецъ Густавъ Адольфъ, увѣренный Императоромъ въ безопасности своихъ владѣній со стороны Пруссіи, также выступилъ въ Люненбургъ съ 12 тыс. человѣкъ. Такимъ образомъ въ сѣверной Германіи составилась союзная армія въ 56 тыс. 7-го декабря на военномъ совѣтѣ единогласно принятъ былъ слѣдующій планъ дѣйствій: „пока просохнутъ дороги, ограничиться обороною переправъ черезъ Эмсъ и овладѣть Гамельномъ, а когда морозы стянутъ землю, итти къ нижнему Рейну".

Роковая вѣсть; возвращеніе союзныхъ войскъ.

Едва окончился военный совѣтъ, пріѣхалъ въ Люненбургъ князь Гагаринъ съ горестнымъ извѣстіемъ объ аустерлицкомъ сраженіи и съ повелѣніемъ графу Толстому поступить въ распоряженіе короля прусскаго. Слушая разсказъ князя о пораженіи, наши офицеры сначала не вѣрили ему и принимали слова его за вымыселъ: они не допускали возможности пораженія русскихъ. Шведскія войска возвратились на правый берегъ Эльбы. Такимъ образомъ войска въ сѣверной Германіи не выполнили возлагавшихся на нихъ надеждъ; причиною этому было позднее прибытіе англичанъ и шведовъ, когда дѣла на главномъ театрѣ войны были рѣшены, чѣмъ сѣверная армія лишалась возможности участвовать въ войнѣ.

Между тѣмъ прусскій король приказалъ графу Толстому не вдаваться ни въ какія дѣйствія съ французами и снять отъ Гамельна наблюдательный отрядъ Вердеревскаго. Послѣ этого русскія войска расположились лѣвѣе англичанъ на правомъ берегу Везера отъ Вердена до Ніенбурга, занимая также и Гановеръ. Прусскія войска составили авангардъ и расположились вдоль рѣки Эмса. Въ срединѣ декабря прусскій король приказалъ нашимъ войскамъ возвратиться въ Россію, что графъ Толстой исполнилъ послѣ отплытія англичанъ.

Во время Гановерской экспедиціи были на лицо въ полку: шефъ, князь Шаховской, полковой командиръ, полковникъ Бистромъ и маіоръ Живковичъ. Съ ними полкъ пошелъ къ Швету.

Когда корпусъ графа Толстого готовился къ переправѣ чрезъ Одеръ у Швета и Штетина, сюда прибылъ король съ королевою и сдѣлалъ смотры, во время которыхъ наши войска произвели сильное впечатлѣніе на пруссаковъ, изумивъ ихъ стройностью движеній, красотою и тѣлесною силою. Войска встрѣчали монарха Пруссіи неумолкаемымъ „ура". Королева была тронута до слезъ, видя радостный восторгъ, производимый въ войскѣ ея присутствіемъ. Отъ генерала до солдата у насъ всѣ боготворили королеву, зная ея расположеніе къ Россіи; взоры всѣхъ бывали устремлены на монархиню, сіявшую красотою. Однажды она явилась передъ строемъ въ зеленой амазонкѣ съ красными выпушками, этимъ она желала приноровиться къ цвѣту русскихъ мундировъ. Наши пѣсенники провожали ее отъ сборнаго мѣста до дворца. Королева ѣхала верхомъ впереди ихъ. Все время смотровъ она осыпала нашихъ генераловъ и офицеровъ знаками особаго благоволенія. *Смотры и значеніе ихъ.*

Осмотрѣвъ весь корпусъ графа Толстого, король наградилъ генераловъ орденами и изъявилъ желаніе на присылку въ Берлинъ трехъ русскихъ солдатъ для образца.

Кстати приведемъ сдѣланную нѣмецкими писателями характеристику нашего солдата. „Обязанный 25-ти-лѣтнею службою, русскій солдатъ, при маломъ развитіи и суровости, необыкновенно честенъ, храбръ, дисциплинированъ и въ высшей степени способенъ къ перенесенію трудовъ и лишеній. Лучшее качество русскаго человѣка это его безусловная преданность; приказанія исполняются безпрекословно, хотя бы грозила неминуемая смерть. Это поистинѣ трогательное самопожертвованіе для царскаго дѣла блистательно оправдалось въ послѣдующія войны".

Смотры въ Шветѣ и Штетинѣ имѣли важное значеніе. Прусскій король и его супруга, имѣвшая большое вліяніе на политическія дѣла, лично удостовѣрились въ превосходномъ состояніи русскихъ войскъ и, съ твердою надеждою на ихъ мужество и крѣпость, исполнились увѣренностью на возможность успѣшнаго состязанія Пруссіи съ Наполеономъ, при помощи такого войска. Увѣренность эта была одною изъ причинъ къ рѣшенію берлинскаго двора тѣсно сблизиться съ Россіей, возвысить твердый голосъ противъ самоуправства Наполеона въ Германіи послѣ пресбургскаго мира и наконецъ объявить ему войну въ сентябрѣ 1806-го года *).

*) Михаловскій-Данилевскій, т. I, стр. 200—206. Оскаръ фонъ-Леттовъ-Форбекъ „Исторія войны 1806—1807 г.", т. III стр. 33. Моск. отд. арх. Гл. Шт. Мѣсячные рапорты за 1805 г. и формулярные списки за 1808 г.

ГЛАВА III.

Боевое крещеніе полка во 2-ю войну Императора Александра I съ Наполеономъ. (1806—1807 г.г.).

Цѣль войны.—Подготовка къ войнѣ.—20-й егерскій полкъ въ составѣ 2-й дивизіи.—Разгромъ Пруссіи.—Начало войны; переходъ полкомъ границы у Олиты, численный его составъ.—Повелѣніе Императора.—Отношеніе мѣстныхъ жителей.—Театръ войны.—Наступленіе французовъ.—Прибытіе нашихъ подкрѣпленій и главнокомандующаго.—Наполеонъ становится во главѣ арміи.—Группировка войскъ; 20-й егерскій полкъ въ авангардѣ Остермана подъ Чарновымъ.—Наполеонъ рекогносцируетъ позицію и распоряженія его.—Бой подъ Чарновымъ: егеря у переправъ и помиховской батареи; егеря прикрываютъ отступленіе.—Заключеніе о боѣ.—Потери и награды въ полку.—Значеніе боя подъ Чарновымъ

Цѣль войны. Подготовка къ войнѣ.

Потеря аустерлицкаго сраженія и заключеніе Австріею отдѣльнаго мира съ Франціею нисколько не уменьшили враждебныхъ отношеній между Россіей и Франціей. Главная цѣль Александра I-го, спасти Европу отъ грознаго властолюбія Наполеона, осталась неизмѣнною и въ 1806 году *).

Испытавъ неудачу при первомъ своемъ появленіи на военномъ поприщѣ, Императоръ Александръ не усумнился снова выйти на состязаніе съ Наполеономъ. Поэтому, по возвращеніи изъ-подъ Аустерлица въ Петербургъ, одною изъ главныхъ заботъ Императора было приведеніе вооруженныхъ силъ Россіи въ грозное положеніе, чтобы быть готовымъ итти на помощь сосѣднимъ государствамъ, если бы они подверглись нападенію Наполеона **).

Прежде всего Императоръ былъ весьма озабоченъ реорганизаціею и увеличеніемъ своихъ боевыхъ силъ. Указомъ 4 мая 1806 года всѣ войска, за исключеніемъ расположенныхъ въ Сибири и на Кавказѣ, были сведены въ 14 дивизій (каждая силою до 13 т.), заключавшихъ всѣ роды войскъ: пѣхоту, кавалерію, артиллерію, піонеровъ или понтонеровъ. Съ повелѣніемъ формировать новыя части, число дивизій вскорѣ увеличилось до 18, а къ концу 1807 года—до 24-хъ. Артиллерія выдѣлена изъ

*) Леверъ. Обзоръ войнъ Россіи ч. I стр. 244.

**) Михайловскій-Данилевскій т. I стр. 250.

полковъ и артиллерійскія роты соединены въ бригады съ придачею ихъ дивизіямъ. Однако организація новыхъ боевыхъ единицъ неоднократно и безъ нужды была нарушаема *).

20-й егерскій полкъ въ составѣ 2-й дивизіи.

20-й егерскій полкъ вошелъ въ составъ 2-й дивизіи генералъ-лейтенанта графа Остермана. По возвращеніи изъ Гановера въ предѣлы отечества полкъ расположился въ Вилейкѣ и вскорѣ сталъ усиленно готовиться къ новой кампаніи, въ которой ему пришлось принять боевое крещеніе. Число офицеровъ было увеличено на 12 прапорщиковъ. Число строевыхъ чиновъ въ егерскихъ полкахъ надлежало довести при первомъ рекрутскомъ наборѣ до штата мушкетерскихъ полковъ, содержимыхъ въ составѣ военнаго времени, а именно въ каждой ротѣ, не считая трехъ артельщиковъ, 162 человѣка подъ ружьемъ: 12 егерей со штуцерами и 150 съ егерскими ружьями прежняго образца. Однако едва подъ конецъ кампаніи въ ротахъ полка было по 136 человѣкъ, при выступленіи же въ походъ насчитывалось не болѣе 100 егерей. Доведеніе численности ротъ до полнаго штата исполнено постепенно къ 1-му августа 1808 года **).

Разгромъ Пруссіи.

Послѣ пораженія Австріи, Наполеонъ началъ изыскивать предлоги къ началу войны съ Пруссіею, оказывая ей и королю Фридриху Вильгельму явное неуваженіе. Тогда прусскій король, заручившись обѣщаніемъ Императора Александра въ помощи войсками и не дождавшись ихъ, самонадѣянно выдвинулъ въ концѣ сентября 1806 года свою армію на лѣвый берегъ р. Саалы и потребовалъ удаленія французскихъ войскъ за Рейнъ. Пока наши войска стягивались на границѣ, Наполеонъ разгромилъ прусскую армію въ одинъ день на двухъ смежныхъ поляхъ сраженій, подъ Іеною и Ауэрштедтомъ, а затѣмъ быстро двинулся далѣе въ предѣлы Пруссіи. Овладѣвая рядомъ крѣпостей, которыя сдавались безъ всякаго сопротивленія, французы 25-го октября вступили въ Берлинъ, а 14-го ноября подошли уже къ Варшавѣ. Такимъ образомъ кампанія противъ Пруссіи подорвала ея военное могущество и отдала въ руки противника почти всю территорію, исключая восточной Пруссіи.

Начало войны; переходъ полкомъ границы у Олиты, численный его составъ.

При такихъ условіяхъ, весьма сходныхъ съ условіями предшествовавшей кампаніи 1805-го года, Россіи пришлось вступить въ новую борьбу съ Наполеономъ съ тою только разницею, что, вмѣсто совокупныхъ дѣйствій съ прусскою арміею за Эльбою, театръ войны переносился на правую сторону р. Вислы и, вмѣсто намѣренія прогнать противника за Рейнъ, надо было помышлять о защитѣ границъ Россіи.

---

*) Оскаръ фонъ-Леттовъ-Форбекъ т. III, стр. 32—34. Леверъ ч. I, стр. 242—251.

**) Михайловскій-Данилевскій т. I, стр. 252. Моск. отд. общ. арх. Гл. Шт. Мѣсячные рапорты за 1807 г. Формулярные списки за 1806 г. Указъ Военной Коллегіи 16 августа 1806 года.

Нимало не колеблясь, Императоръ Александръ 18-го ноября объявилъ Наполеону войну, говоря въ манифестѣ, что „мечъ извлеченный честью на защиту союзниковъ Россіи, колико съ большою справедливостью долженъ обратиться въ оборону собственной безопасности отечеству".

Для дѣйствія противъ французской арміи были назначены Корпуса генераловъ Бенчингсена въ 60 тыс. при 276 орудіяхъ и Буксгевдена въ 40 тыс. и 216 орудій. Корпусъ Беннингсена состоялъ изъ четырехъ дивизій: 2-й Остермана-Толстого, 3-й Сакена, 4-й Голицына и 6-й Седморацкаго. Войска Беннингсена не участвовали въ аустерлицкомъ сраженіи и горѣли нетерпѣніемъ сразиться съ непріятелемъ.

При первомъ извѣстіи о началѣ войны Наполеона съ Пруссіей, Беннингсену приказано итти чрезъ Варшаву въ Силезію и поступить въ распоряженіе короля прусскаго. Его корпусъ перешелъ тогдашнюю нашу западную границу у Юрбурга, Гродны и Олиты,—у послѣдней прослѣдовала 2-я дивизія Остермана *).

20-й егерскій полкъ переправился черезъ Нѣманъ 24-го октября. Въ то время въ немъ числилось **):

Штабъ и оберъ-офицеровъ:	нижнихъ чиновъ:	
	ун.-оф. ряд. и музык.	нестр.
На лицо. . . . 50	1217	203
Всего . . . . . 50 офицеровъ	1420 ниж. чин.	
Недоставало	906 челов.	

Повелѣніе Императора.

Вскорѣ на походѣ было получено генераломъ Беннингсеномъ слѣдующее повелѣніе Императора: „по неизвѣстности какое рѣшеніе приметъ король прусскій послѣ бѣдствія своей арміи (т. е. пораженія подъ Іеной и Ауэрштедтомъ), не переходить чрезъ Вислу, но расположить корпусъ на правомъ берегу ея между Варшавою и Торномъ и потомъ дѣйствовать по усмотрѣнію". Нѣсколько позже Императоръ писалъ Беннингсену: „удаленіе, въ коемъ Я нахожусь, лишаетъ меня средствъ давать вамъ наставленія" ***).

Двигаться дальше русскимъ войскамъ не было цѣли, тѣмъ болѣе, что Наполеонъ направился уже въ предѣлы Россіи. Намъ приходилось теперь самимъ вступать въ борьбу съ противникомъ, незнавшимъ до сихъ поръ пораженій и ужасавшимъ весь свѣтъ своими побѣдами.

Корпусъ Беннингсена къ 1-му ноября расположился около Остро-

---

*) Михайловскій-Данилевскій т. I, стр. 253, 254. Оскаръ фонъ-Леттовъ-Форбекъ т. III, прил. III, стр. 35.

**) Моск. отд. общ. арх. Гл. Шт. Формул. спис. 1808 г. Оп. 151 св. 253. Представленія о сборѣ рекрутъ и некомплектѣ войскъ.

***) Михайловскій-Данилевскій, т. I, стр. 253, 254.

ленки. Прусскій король подчинилъ Беннингсену уцѣлѣвшій остатокъ своей арміи—14-ти-тыс. корпусъ Лестока и предоставилъ свободу дѣйствій *).

Съ цѣлью возможно лучшаго прикрытія нашихъ границъ, Беннингсенъ перешелъ изъ Остроленки въ Пултускъ и выдвинулъ авангарды на Вислу: дивизію Седморацкаго къ Прагѣ, отрядъ Барклая-де-Толли къ Плоцку; Лестоку приказано держаться въ Торнѣ. Всѣмъ тремъ отрядамъ предписано установить между собою связь, кромѣ того Лестоку наблюдать нижнее теченіе Вислы, а Седморацкому пространство (на 15 в.) до австрійской границы. За Вислу къ Блонье выдвинутъ передовой кавалерійскій отрядъ полковника Юрковскаго **).

Отношеніе мѣстныхъ жителей.

Въ это время войска Беннингсена страдали отъ недостатка продовольствія. Мѣстные жители, изъ нерасположенія къ русскимъ, не исполняли распоряженій Беннингсена: варшавскій губернаторъ отказался снабдить дивизію Седморацкаго продовольствіемъ, жители Плоцка прятали хлѣбъ отъ Барклая-де-Толли, а подрядчики освобождались отъ принятыхъ на себя обязательствъ при помощи денегъ, такъ что солдаты были вынуждены добывать себѣ жизненые припасы силою отъ обывателей. Недоброжелательство жителей объясняется тѣмъ, что поляки ожидали отъ Наполеона возстановленія Польши, самостоятельное существованіе которой прекратилось послѣ третьяго раздѣла ***). Поэтому они вполнѣ сочувствовали французамъ и при ихъ успѣхахъ торжествовали.

Театръ войны.

Однако и противнику было нелегко. Бѣдность страны и рѣдкое населеніе не допускали пользованія реквизиціями въ широкомъ размѣрѣ; войска часто по нѣсколько дней не имѣли вовсе хлѣба: необходимымъ былъ подвозъ, а въ перевозочныхъ средствахъ также ощущался недостатокъ, къ тому же состояніе дорогъ было дурное и Наполеонъ въ Польшѣ позналъ пятую стихію—грязь въ распутицу. Въ такомъ видѣ театръ военныхъ дѣйствій, конечно имѣлъ большое вліяніе на ходъ операціи ****).

Наступленіе французовъ.

Французская армія въ числѣ 150 тыс. человѣкъ приближалась къ Вислѣ. 14-го ноября раздались первые выстрѣлы; авангардъ Даву атаковалъ Юрковскаго, который отступилъ къ Варшавѣ и, вмѣстѣ съ прусскимъ гарнизономъ, перешелъ въ Прагу; послѣ чего мостъ былъ сожженъ.

Повѣривъ ложнымъ слухамъ о намѣреніи французовъ обойти насъ слѣва чрезъ австрійскія (нейтральныя) владѣнія, Седморацкій очистилъ

---

*) Михайловскій-Данилевскій, стр. 261—262.

**) Лееръ. Обзоръ войнъ Россіи. т. I стр. 253—254.

***) Михайловскій-Данилевскій т. I, стр 263—264.

****) Оскаръ фонъ-Леттовъ-Форбекъ т. III, стр. 46—50.

и Прагу, которую французы немедленно заняли. Это обстоятельство вынудило Беннингсена бросить линію Вислы и, въ видахъ большаго сосредоточенія своихъ силъ, а также для соединенія съ Буксгевденомъ, отойти 20-го ноября къ Остроленкѣ, оставивъ на Вислѣ и Бугѣ нѣсколько сотенъ казаковъ. Лестокъ также направленъ отъ Торна къ Страсбургу, для сближенія съ нашими войсками.

Французы не послѣдовали за Беннингсеномъ. Они довершали переправы чрезъ Вислу въ Торнѣ и у Плоцка. Только корпусъ Даву подошелъ изъ Праги къ Буго-Нареву и приступилъ къ наводкѣ мостовъ у Окунина, ниже устья рѣки Вкры.

Видя, что никто изъ маршаловъ, кромѣ Даву, не наступаетъ, Беннингсенъ черезъ 4 дня возвратился въ Пултускъ, расположилъ здѣсь главныя силы и выставилъ авангарды: Барклая—у Сохочина и Колозомба, Багговута—у Зегржа и графа Остермана—у Чарнова, куда попалъ и 20-й егерскій полкъ. Лестоку приказано овладѣть Торномъ, но, въ виду собравшихся здѣсь значительныхъ силъ противника, это намѣреніе не состоялось и Лестокъ отошелъ къ Лаутенбургу.

Прибытіе нашихъ подкрѣпленій и главнокомандующаго.

Только 4-го декабря прибылъ къ Остроленкѣ корпусъ Буксгевдена, назначенный на поддержку Беннингсену. Необходимость приведенія въ порядокъ этихъ войскъ, участвовавшихъ въ аустерлицкомъ сраженіи, была причиною ихъ поздняго прибытія. Около того же времени къ Бресту подходилъ съ Днѣстра корпусъ Эссена I-го изъ двухъ дивизій, силою 22 тыс. при 132 орудіяхъ. Эти три корпуса составили „Заграничную армію“ въ 122 тыс. человѣкъ и 624 орудія. Главнокомандующимъ ею назначенъ фельдмаршалъ графъ Каменскій.

Долго Государь колебался въ выборѣ главнокомандующаго. Наконецъ, „полагаясь на мысли всего государства“, Императоръ рескриптомъ 10-го ноября ввѣрилъ графу Каменскому „славу россійскаго оружія, безопасность имперіи и спокойствіе подданныхъ“. Однако фельдмаршалъ сейчасъ же по прибытіи къ арміи 7-го декабря почувствовалъ полную неспособность командовать арміей и просилъ Государя сложить съ него непосильную обязанность.

Чрезъ два дня по пріѣздѣ въ Пултускъ, Каменскій доносилъ Государю: „Старъ я для арміи, ничего не вижу; ѣздить верхомъ почти не могу, но не отъ лѣни, какъ другіе; мѣстъ на ландкартахъ отыскивать совсѣмъ не могу, а земли не знаю. Дерзаю поднести на разсмотрѣніе малѣйшую часть переписки, въ шести бумагахъ состоящую, которую долженъ былъ имѣть однимъ днемъ, чего долго выдержать не могу, для чего дерзаю испрашивать себѣ перемѣны. Подписываю, не знаю что“ *).

*) Михайловскій-Данилевскій. Т. I.

Наполеонъ становится во главѣ арміи.

Въ день пріѣзда графа Каменскаго въ Пултускъ, Наполеонъ прибылъ въ Варшаву, которая привѣтствовала мнимаго возстановителя Польши колокольнымъ звономъ и пушечной пальбой. Могущественный человѣкъ становится снова во главѣ своей арміи. Онъ думаетъ нѣсколькими сильными ударами отбросить русскихъ вглубь отечества, своимъ войскамъ предоставить зимнія квартиры, а съ наступленіемъ благопріятнаго времени года начать новую кампанію *). Этимъ надеждамъ не суждено было осуществиться въ силу особенности театра войны, мужества и выносливости нашихъ войскъ.

Наполеонъ поставилъ себѣ задачею отдѣлить русскія войска отъ прусскихъ и, обойдя первыхъ, припереть ихъ къ Нареву, захвативъ прежде у Пултуска ближайшую переправу на этой рѣкѣ **).

9-го декабря Наполеонъ началъ общее наступленіе. Правое крыло (пѣхотный корпусъ Лана, гвардія и резервная кавалерія Мюрата), подъ предводительствомъ Наполеона, выступило изъ Варшавы къ Чарнову, гдѣ былъ корпусъ Даву. Послѣдній уже 7-го декабря занялъ Модлинъ (Новогеоргіевскъ), поставилъ одинъ мостъ на Вкрѣ, другой на Наревѣ у Окунина и утвердился на луговомъ островѣ, образуемомъ двумя рукавами рѣки Вкры у ея устья. Ожеро и Сультъ направлены на Колозомбъ и Сохочинъ.

Группировка войскъ; 20-й егерскій полкъ въ авангардѣ Остермана подъ Чарновымъ.

Съ 6-го по 10-е декабря наши войска были сгруппированы въ пространствѣ между рѣками Буго-Наревомъ и Вкрою. (См. пл. № 1).

За выдѣленіемъ части силъ (2 баталіоновъ, 20 эскадроновъ и $^1/_2$ батареи) въ составъ отрядовъ Барклая и Дохтурова, остальныя силы 2-й дивизіи (16 баталіоновъ, 10 эскадроновъ и $4^1/_2$ батареи) расположились въ треугольникѣ Насельскъ-Чарново-Дембе ***), причемъ 7 баталіоновъ, 4 эскадрона, полкъ казаковъ, батарейная рота и 6 конныхъ орудій составляли отрядъ подъ личнымъ начальствомъ Остермана. Здѣсь было два баталіона 20-го егерскаго полка подъ командою полковника Бистрома и подполковника Живковича и баталіонъ 4-го егерскаго полка (нынѣ Пермскаго). Тутъ же находился шефъ полка генералъ-маіоръ князь Шаховской.

Не имѣя возможности слабымъ отрядомъ своимъ вытѣснить французовъ съ праваго берега Нарева, Остерманъ рѣшился на единственно возможную мѣру въ его положеніи затруднить дебушированіе противника на лѣвый берегъ Вкры, для чего занялъ позицію на возвышенностяхъ между помиховскимъ мостомъ и д. Чарново.

---

*) Оскаръ фонъ-Леттовъ-Форбекъ, т. III, стр. 46.

**) Леверъ, ч. I, стр. 257.

***) Оскаръ фонъ-Леттовъ-Форбекъ, т. III, стр. 97.

Занявъ позицію впереди Чарнова, Остерманъ укрѣпилъ ее 5-ю батареями. Баталіоны полковника Бистрома и подполковника Живковича участвовали въ укрѣпленіи позиціи. Снѣгъ, дождь и вѣтеръ работѣ не благопріятствовали; люди зябли, съѣстные припасы подвозились неаккуратно, а въ окрестныхъ селеніяхъ трудно было что-нибудь достать.

Ожидая пріѣзда въ д. Чарново фельдмаршала Каменскаго, отрядъ Остермана съ ранняго утра 11-го декабря готовился къ смотру, почему войска были въ полной парадной формѣ, плохо гармонировавшей съ обстановкой походной жизни. Судьба не готовила войскамъ дѣятельность болѣе почетную, нежели смотръ характера мирнаго времени: предстояло сражаться въ присутствіи военнаго генія и войска какъ бы для предстоящей встрѣчи великаго полководца нарядились въ парадную форму. Остерманъ не подозрѣвалъ, что въ этотъ день ему придется первому изъ русскихъ генераловъ повстрѣчаться съ Наполеономъ *).

Наполеонъ рекогносцируетъ позицію и распоряженія его.

Прибывъ утромъ 11-го декабря къ Окунину, Наполеонъ сдѣлалъ подробный осмотръ мѣстности между Помиховомъ и устьемъ р. Вкры. Весьма выгоднымъ для переправы оказалось присутствіе острова, который образуетъ Вкра при своемъ впаденіи въ Бугъ. Этотъ островъ уже за нѣсколько дней наши войска по оплошности оставили незанятымъ; покрытый лѣсомъ, онъ могъ дать французамъ возможность незамѣтно сдѣлать приготовленія для переправы. Наполеонъ отправился на островъ и взобрался на крышу домика съ цѣлью лучшаго осмотра нашей позиціи. Выяснилось, что противоположный возвышенный берегъ отходитъ отъ рѣки до линіи Чарново-Помихово и что русскіе увѣнчали этотъ берегъ батареями, какъ на фронтѣ, такъ и на правомъ флангѣ противъ сгорѣвшаго помиховскаго моста. Лѣвый флангъ позиціи, имѣвшей протяженіе до 2 верстъ, прилегалъ къ Бугу у д. Чарново, черезъ которую проходила дорога въ Насельскъ. Мѣстность къ югу представляла болотистые луга и лѣса, чрезъ которые были сдѣланы просѣки для обстрѣливанія огнемъ. На этой низменности, повидимому, были выставлены только сторожевые посты.

Послѣ этого императоръ сдѣлалъ распоряженіе для переправы. Первыми должны были переправиться по наведенному противъ острова мосту три колонны (въ 2 бат., въ 2 роты и въ 2 полка, каждая при 3 орудіяхъ **). Съ наступленіемъ сумерекъ, спрятанныя въ лѣсу колонны изъ трехъ пунктовъ должны были выступить къ лѣвому узкому рукаву Вкры, обстрѣлять сторожевые посты и затѣмъ на приготовленныхъ лод-

*) Михайловскій-Данилевскій, т. I, стр. 275–276.

**) Оскаръ фонъ-Леттовъ-Форбекъ. Прил. стр. 15.

кахъ переправиться на противоположный берегъ. Послѣ того начинаютъ переправу остальная пѣхота, артиллерія и часть кавалеріи. Для отвлеченія вниманія обороняющагося, артиллеріи приказано содѣйствовать огнемъ изъ Помихова, гдѣ надо было зажечь кучи сырой соломы.

Для возбужденія боевого азарта, Наполеонъ сказалъ Даву, что предоставляетъ ему блистательнѣйшую награду за ауерштедскую побѣду— первую встрѣчу съ русскими и даритъ Даву нашъ отрядъ подъ Чарновымъ. Дивизіи Морана приказано атаковать лѣвое крыло Остермана, дивизіи Гюденя ударить въ его правый флангъ; дивизіи Фріана, корпусу Лана, гвардіи и кавалеріи Мюрата составить резервъ.

Пожаръ въ Помиховѣ назначенъ условнымъ сигналомъ; черезъ часъ послѣ начала его приказано завязать дѣло артиллерійскимъ огнемъ *).

Бой подъ Чарновымъ: егеря у переправъ и помиховской батареи; егеря прикрываютъ отступленіе.

Послѣдовавшій въ этотъ день ночной бой за обладаніе нашею позиціею былъ веденъ обѣими сторонами съ большимъ ожесточеніемъ.

Въ 4 часа пополудни французы зажгли Помихово. Графъ Остерманъ, замѣтившій уже съ утра передвиженіе непріятеля, догадался, что пожаръ селенія былъ сигналомъ замышляемаго французами какого-нибудь предпріятія. Черезъ часъ французы открыли стрѣльбу изъ орудій, а когда смерклось, они двинулись впередъ съ острова и съ праваго берега Вкры въ лодкахъ, на поромахъ и по мостамъ. (См. пл. № 2).

Впереди нашихъ войскъ по лѣвому берегу Вкры были расположены 6 ротъ 20-го и 4-го егерскихъ полковъ подъ начальствомъ генералъ-маіора графа Ламберта. Они составляли „застрѣльщичью цѣпь“ и залегли вдоль рѣки, причемъ роты полковника Бистрома заняли лѣвый участокъ. Нѣкоторое время егеря стрѣльбою мужественно задерживали переправляющагося противника и, несмотря на быстрое усиленіе его, не оставляли своего крайне опаснаго и отвѣтственнаго поста **). На поддержку имъ былъ посланъ подполковникъ Живковичъ съ баталіономъ и двумя орудіями 2-й артиллерійской бригады (поручикъ Гербель 2-й). Огонь артиллеріи и егерей удержалъ временно на переправѣ превосходныя силы непріятеля. Въ эти трудныя минуты подполковникъ Живковичъ, полковникъ Бистромъ и генералъ Шаховской стояли на высотѣ своего назначенія и, подавая примѣръ отмѣнной храбрости, успѣшно водворяли порядокъ ***). Неустрашимый въ сраженіи портупей-юнкеръ Малышевъ оказалъ высокій подвигъ человѣколюбія даже къ врагу. Когда

*) Оскаръ фонъ-Леттовъ-Форбекъ стр. 100—101.

**) Оскаръ фонъ-Леттовъ-Форбекъ стр. 100—101. Михайловскій-Данилевскій т. I стр. 275—276.

***) Моск. от. общ. арх. Гл. Шт. Оп. 152, св. 568, дѣла 2, 6, 11 и 34. Оп. 977 — формул. списки 1808 г.

одинъ французскій поромъ разбился у нашего берега и люди начали тонуть, то Малышевъ собралъ своихъ подчиненныхъ и спасъ погибавшихъ французовъ. Многіе начальствующіе нижніе чины также проявили распорядительность и храбрость, увлекая своихъ людей въ бой *). Егерямъ приходилось терпѣть отъ сильнаго перекрестнаго ружейнаго и картечнаго огня.

Желая сберечь егерей отъ губительнаго огня, графъ Остерманъ приказалъ Ламберту отойти на главную позицію. Было около 7 час. вечера. Французы колоннами устремились за егерями и атаковали наши батареи, стоявшія впереди позиціи и противъ Помихова. Артиллерія съ близкой дистанціи встрѣтила непріятельскія колонны картечью. Французы пришли въ замѣшательство. Этимъ моментомъ очень удачно воспользовались егеря, бывшіе подъ начальствомъ Ламберта: они дружно бросились въ штыки на атакующаго, опрокинули его и преслѣдовали до береговъ рѣчки.

Черезъ полчаса, усилясь, Наполеонъ возобновилъ нападеніе на всѣ батареи, но также безуспѣшно. Ожидая новаго нападенія и желая пріобрѣсти больше свободы въ дѣйствіяхъ, Остерманъ приказалъ поставить на помиховскую батарею 4 конныя орудія и баталіонъ 4-го егерскаго полка, а тяжелыя орудія перевезти на главную позицію. Вскорѣ непріятель устремился третій разъ. Отъ главной позиціи онъ опять былъ отброшенъ, но у помиховской переправы было трудно защищаться. Дѣйствіе конныхъ орудій оказалось значительно слабѣе тяжелыхъ, а непріятель съ упорствомъ надвигался въ превосходныхъ силахъ. Пять ротъ 4-го егерскаго полка нѣсколько разъ выстрѣлами и штыками отбивали непріятеля, силившагося овладѣть батареей. Но, несмотря ни на мужество защитниковъ, ни на большія потери атакующаго, конныя орудія и прикрытіе вынуждены были отступить, а помиховская батарея была занята непріятелемъ. Остерманъ посылаетъ на помощь баталіонъ С.-Петербургскихъ гренадеръ. Въ это время отступившія роты употребляютъ всевозможныя усилія для возвращенія потерянной батареи. Капитанъ Абернибѣсовъ съ двумя ротами 4-го егерскаго, присоединивъ къ себѣ еще двѣ роты 20-го егерскаго полка, бросается въ штыки, кладетъ многихъ на мѣстѣ, опрокидываетъ сопротивляющихся и стойко держится противъ усиливающагося противника. Тутъ этотъ храбрый офицеръ получаетъ рану въ високъ и падаетъ замертво. Послѣ этого егеря все-таки успѣшно отражаютъ непріятеля. Вскорѣ подошли гренадеры и безъ выстрѣла, какъ одинъ человѣкъ, бросились на французовъ. Непріятель

*) Моск. от. общ. арх. Гл. Шт. Оп. 58, св. 414. Дѣло приказ. экспед. (о награжд. ниж. чин.).

былъ отраженъ совершенно и обладаніе спорнымъ пунктомъ на нѣкоторое время было обезпечено.

Огонь не умолкалъ по всей линіи. Въ кромѣшной темнотѣ ночи почти невозможно было ничего видѣть. Только по силѣ ружейнаго огня и крикамъ при свалкахъ можно было составить приблизительное понятіе о ходѣ боя. „На протяженіи двухъ верстъ кипѣлъ батальный огонь, какъ барабанная дробь", говоритъ очевидецъ *). „Огоньки ружейныхъ выстрѣловъ сверкали въ ночномъ мракѣ миріадами искръ и змѣйками летали по полю битвы. Громъ орудій ревѣлъ безъ умолку, ядра и пули съ визгомъ рѣзали ночной воздухъ. Смерть невидимо носилась на всемъ пространствѣ боя, каждую минуту поглощая новыя жертвы. Французы лѣзли впередъ, какъ шальные, съ восторженными криками. Тысячи замѣнялись другими, выроставшими какъ будто изъ-подъ земли".

Не взирая ни на что, Остерманъ твердо рѣшилъ отстоять позицію и задержать французовъ у переправы. Онъ лично объѣхалъ войска, привелъ ихъ въ порядокъ и для поднятія моральныхъ силъ напомнилъ, что съ полуночи начался день рожденія Государя Императора, который приходилось отпраздновать такимъ великолѣпнымъ фейерверкомъ **).

Къ этому времени Даву ввелъ въ бой всю дивизію Морана, часть дивизіи Гюденя и двѣ бригады кавалеріи, между тѣмъ какъ Остерманъ былъ подкрѣпленъ изъ резерва только двумя баталіонами и 4-мя эскадронами. Такимъ образомъ превосходство въ силахъ было въ значительной мѣрѣ на сторонѣ атакующаго: 18 тыс. французовъ сражались противъ 5 тыс. русскихъ ***). Темная декабрьская ночь не позволяла составить даже приблизительнаго понятія о силахъ противника. Лишь настойчивость въ атакахъ и восклицанія: „да здравствуетъ императоръ" заставляли предполагать присутствіе Наполеона съ значительными силами. Когда же показанія плѣнныхъ подтвердили это, то Остерманъ приказалъ отступать къ Чарнову. Сперва онъ отправилъ назадъ батарейную артиллерію подъ прикрытіемъ баталіона гренадеръ и вмѣсто нея поставилъ впереди позиціи легкую и конную артиллерію. Еще не успѣли русскія войска тронуться съ позиціи, какъ французы вновь ихъ атаковали, но опять безуспѣшно.

Оставивъ впереди Чарново 2 баталіона 20-го и 1 баталіонъ 4-го егерскихъ полковъ съ 6-ю конными орудіями, Остерманъ отошелъ за Чарново. Непріятель не тревожилъ насъ во время отступленія. Не прошло полутора часа и Наполеонъ двинулся впередъ пятый разъ. Остерманъ

*) Воспоминанія суворовца (Сѣв. Пчела 1860 г.).

**) Вахрушевъ. Исторія 101-го пѣх. Пермскаго полка. 37—38.

***) Оскаръ фонъ-Леттовъ-Форбекъ. т. III, стр. 101.

приказалъ стоявшимъ впереди Чарнова егерямъ и артиллеріи итти на позицію, занятую нашимъ отрядомъ. Французы устремились за ними и съ пыломъ атаковали позицію Остермана, который отражалъ врага ружейнымъ и орудійнымъ огнемъ, водилъ колонны въ штыки, а гусары врубались въ ряды французовъ. Послѣ отчаянной обороны, русскіе удержались на мѣстѣ, а французы, прекративъ бой, отошли къ Чарнову и только стрѣляли ядрами и брандскугелями.

Опасаясь, чтобы съ наступленіемъ разсвѣта Наполеонъ, увидѣвъ малочисленность нашего отряда, не уничтожилъ его, графъ Остерманъ въ 4 часа утра началъ отступать къ Насельску, гдѣ должна была сосредоточиться вся 2-я дивизія. Утомленныя ночнымъ боемъ французскія войска преслѣдовали русскихъ недолго и затѣмъ расположились на отдыхъ. Бивачные огни свѣтили на необозримое пространство и по нимъ можно было судить о числѣ французовъ съ которыми храбрыя русскія войска съ такою честью выдержали 11-ти часовой бой *).

Заключеніе о боѣ.

Весь отрядъ въ этомъ сраженіи ознаменовалъ себя мужествомъ и неустрашимостью противъ четверного превосходства силъ. Остерманъ, благодаря войска за молодецкую стойкость, говорилъ, что они славно отпраздновали день рожденія Государя. Донесеніе свое о Чарновскомъ боѣ онъ заключилъ словами: „рекомендовать отличившихся въ сію ночь, нѣтъ другого способа, какъ представить списокъ всѣмъ тѣмъ, которые тутъ были“. Въ числѣ своихъ главныхъ помощниковъ онъ упоминаетъ графа Ламберта, князя Шаховскаго, полковника Бистрома и подполковника Живковича.

Отзывы иностранцевъ объ участникахъ боя при Чарновѣ тоже весьма похвальны для русскихъ. Одинъ изъ нихъ, свидѣтель боя, пишетъ: „Благоговѣйно и довѣрчиво смотрѣло войско на своего вождя, безстрашнаго въ величайшихъ опасностяхъ. Графъ Остерманъ и отрядъ его покрылись славою. Но хотя вождь и дружина его оправдала самыя смѣлыя надежды отечества своего, однакожъ имъ казалось стыдно уступить непріятелю поле сраженія и неохотно послѣдовало необходимое отступленіе“. Французы пишутъ: „Графъ Остерманъ маневрировалъ какъ настоящій военный, а войско его сражалось съ великимъ мужествомъ и твердостью“. „Сдѣлать болѣе того, что было сдѣлано г. Остерманомъ, невозможно“.

Потери и награды въ полку.

Изъ общей цифры потерь русскихъ подъ Чарновымъ (убитыми и ранеными 1351 человѣкъ) приходится на долю полка значительная часть.

*) Моск. от. общ. арх. Гл. Шт. Оп. 152, св. 563, дѣло 2—рапортъ Остермана Бѣннингсену. Михайловскій-Данилевскій, т. I стр. 277 и 278.

Судя по числу раненыхъ офицеровъ (13 чел.) можно предположить, что много убыло изъ строя нижнихъ чиновъ, но свѣдѣній объ этомъ нѣтъ. Шефъ полка, генералъ-маіоръ князь Шаховской, тяжело раненъ въ руку и едва не попался въ плѣнъ. Его спасъ портупей-юнкеръ 20-го егерскаго полка Парисъ, который со своими егерями не разъ опрокидывалъ атакующихъ французовъ и не допустилъ ихъ захватить любимаго всѣми шефа полка. Поврежденіе руки было настолько серьезно, что предполагали отнять ее. Къ счастію этого не сдѣлали и шефъ выздоровѣлъ въ апрѣлѣ 1811-го года.

Капитанъ Матовъ контуженъ ядромъ въ правую ногу съ переломомъ кости. Поручикъ Быковскій раненъ въ лѣвую ногу съ поврежденіемъ кости и жилъ. Поручикъ Судовщиковъ раненъ въ ляшку и плечо пулями навылетъ и въ животъ штыкомъ. Истекаемый кровью онъ былъ захваченъ въ плѣнъ. Подпоручикъ Абраменковъ раненъ въ ногу съ раздробленіемъ бедряной кости. Оставленный на полѣ сраженія, онъ былъ взятъ въ плѣнъ. Послѣдніе два офицера долгое время считались убитыми, но въ маѣ 1808-го года они явились въ полкъ и объяснили причину ихъ отсутствія.

Менѣе серьезныя раны получили капитанъ Новиковъ, штабсъ-капитанъ Нечволодовъ, поручики Коперницкій и Черемисиновъ 4-й, подпоручики Боль 1-й, Петровскій-Муравскій и прапорщикъ Харжевскій 2-й *).

Въ полку пожалованы слѣдующія награды: орденъ св. Владиміра 3-й степени шефу полка генералъ-маіору князю Шаховскому; орденъ св. Георгія 4-й степени командиру полка полковнику Бистрому и подполковнику Живковичу.

Знаки отличія Военнаго ордена пожалованы тремъ портупей-юнкерамъ и семи унтеръ-офицерамъ **).

Значеніе боя подъ Чарновымъ.

Мужественная и доблестная оборона авангарда Остермана у Чарнова имѣла весьма важныя послѣдствія. Французы, задержанные на переправѣ у Чарнова около полусутокъ, были лишены возможности предудупредить Беннингсена на единственной переправѣ чрезъ Наревъ у Пултуска и отдѣлить его отъ пруссаковъ.

Этотъ бой имѣлъ громадное значеніе еще въ другомъ отношеніи: онъ возвысилъ духъ русской арміи, изгладилъ тягостное впечатлѣніе катастрофы подъ Аустерлицемъ и наглядно показалъ, что если Наполеонъ и разбилъ арміи западной Европы, то это не значитъ, что онъ также

*) Моск. от. общ. арх. Гл. Шт. Мѣсячные рапор. полка за 1806 и 1808 г. и формулярн. спис. за 1808 г.

**) Моск. от. общ. арх. Гл. Шт. Оп. 58, св. 414—Дѣло приказ: экспед.

легко разобьетъ насъ, а наоборотъ, мы, потерпѣвъ пораженіе подъ Аустерлицемъ вмѣстѣ съ союзниками, сами можемъ быть для Наполеона грозны и въ состояніи бороться съ нимъ, имѣя даже гораздо слабѣйшія силы. Побѣдивъ многія арміи, Наполеонъ нашелъ опасную соперницу-русскую армію.

Для 20-го егерскаго полка бой подъ Чарновымъ, гдѣ онъ, вмѣстѣ съ другими частями отряда Остермана, участвовалъ въ доблестной оборонѣ, доставившей честь русскому оружію и украсившей страницы русской военной исторіи, имѣлъ еще особое значеніе. Молодой 20-й егерскій полкъ въ первый разъ выступилъ на полѣ брани и принялъ боевое крещеніе. По странному стеченію обстоятельствъ полкъ какъ бы нарочно для этого великаго торжества былъ въ парадной формѣ, въ которой храбро сражался всю длинную зимнюю ночь, угощая французовъ мѣткой пулей и крѣпкимъ штыкомъ. Полкъ первымъ вступилъ въ бой у переправъ и послѣднимъ ушелъ съ поля сраженія, прикрывая необходимое отступленіе другихъ силъ отряда Остермана. Поэтому для Петрозаводцевъ этотъ день перваго боевого подвига, день крещенія огнемъ, долженъ быть незабвененъ, какъ и день рожденія полка 16-го мая 1803-го года.

ГЛАВА IV.

Участіе полка въ Пултускомъ сраженіи. Полкъ шесть дней въ арьергардныхъ дѣлахъ.

Критическое положеніе полка въ арьергардномъ дѣлѣ у Насельска. — Намѣреніе Наполеона не сбылось: русскіе у Пултуска. — Пултуское сраженіе; 20-й егерскій полкъ въ отрядѣ Барклая-де-Толли. — Отступленіе русскихъ. — Расположеніе французской арміи на квартирахъ. — Наступленіе Беннингсена. — Отступленіе; 20-й егерскій полкъ въ арьергардѣ отъ Алленштейна до Янкова (21 и 22 января). — Дальнѣйшее отступленіе обезпечивается идеальнымъ арьергарднымъ начальникомъ — Полкъ въ дѣлѣ у Янкова (23 января); клятва Бистрома. — Тяжесть арьергардной службы ложится на отрядъ Барклая. — Полкъ въ дѣлѣ при Зинкенѣ и Гофѣ (25 января). — Арьергардный бой у Прейсишъ-Эйлау (26 января). — Потери и награды. — Характеристика боевой жизни.

Критическое положеніе полка въ арьергардномъ дѣлѣ у Насельска.

12-го декабря, въ 10 часовъ утра, отрядъ графа Остермана прибылъ къ Насельску и расположился за городомъ. Въ полдень пріѣхалъ главнокомандующій и приказалъ, въ случаѣ наступленія сильнаго противника, отходить къ Стрегочину, сборному пункту корпуса Беннингсена. У Насельска необходимо было задержаться до прихода изъ Боркова отряда Дохтурова, который и прибылъ около часу пополудни. Въ это же время подошелъ къ Насельску непріятель и, готовясь къ нападенію на нашъ отрядъ, выслалъ колонны въ обходъ.

Немедленно подполковникъ Живковичъ былъ направленъ съ баталіономъ въ лѣсъ съ цѣлью удержать правый флангъ непріятеля. Противникъ все усиливался, почему явился на поддержку другой баталіонъ 20-го егерскаго полка. Стойкость егерей остановила на время французовъ, но скоро ихъ двѣ сильныя колонны покушались отрѣзать правый флангъ полка. Въ эту критическую минуту 2-й артиллерійской бригады поручикъ Гербель мѣткимъ огнемъ своего взвода произвелъ смятеніе въ непріятельскихъ колоннахъ и заставилъ ихъ отступить. Однако новыя четыре колонны окружили оба баталіона. Это не смутило храбраго подполковника Живковича: онъ ударилъ въ штыки и съ честью пробился сквозь густыя массы французовъ. При налетѣ кавалеріи штабсъ-капитанъ Степановъ былъ раненъ саблею въ голову и плечо, сбитъ съ ногъ и получилъ надломы грудной клѣтки ударами копытъ.

Отступленіе русскихъ съ позиціи было облегчено тѣмъ обстоятельствомъ, что изъ французской артиллеріи, благодаря дурнымъ дорогамъ, приняли участіе въ дѣлѣ подъ конецъ боя только три орудія. Отступленіе это, по словамъ очевидца иностранца, было произведено съ такою стройностью, что если бы не летали ядра, то можно было представить себя находящимся на учебномъ плацу.

За храбрость и стойкость въ этомъ сраженіи пять нижнихъ чиновъ получили знаки отличія Военнаго ордена*).

Узнавъ о многочисленности противника, Остерманъ въ полномъ порядкѣ пошелъ къ Стрегочину, куда черезъ нѣсколько часовъ прибылъ благополучно. Почти одновременно съ боемъ у Насельска происходилъ бой за переправы у Сахоцина и Колозомба между Ожеро и Барклаемъ; послѣдній отошелъ къ Нове-Място**).

Намѣреніе Наполеона не сбылось: Русскіе у Пултуска.

Переправивъ свою армію черезъ Вкру, Наполеонъ предположилъ правымъ крыломъ отрѣзать русскихъ отъ переправы черезъ Наревъ у Пултуска, а лѣвымъ обойти правый флангъ и тылъ нашихъ войскъ. Овладѣніе Пултускомъ было поручено корпусу маршала Ланна. Но предусмотрительность графа Остермана избавила насъ отъ критическаго положенія. Отступая отъ Чарнова, онъ приказалъ генералу Багговуту немедленно итти отъ Зегржа къ Пултуску, занять городъ и, во что бы то ни стало, удерживать мостъ на р. Наревѣ. Багговутъ, хотя и не состоялъ подъ начальствомъ Остермана, исполнилъ полученное приказаніе; его отрядъ успѣлъ своевременно занять этотъ важный пунктъ. Поэтому передовыя войска Ланна выполнить своего назначенія не могли и послѣ жаркаго дѣла были отбиты.

Вслѣдствіе донесенія о появленіи французовъ предъ Пултускомъ, корпусъ Беннингсена въ полночь выступилъ туда изъ Стрегочина. Движеніе было чрезвычайно трудно: обозы и пушки положительно увязали въ густой липкой грязи, пришлось бросить 40 орудій***).

Какъ только наши войска выступили изъ Стрегочина, то здѣсь Даву успѣлъ перехватить путь нѣсколькимъ полкамъ, отступавшимъ отъ береговъ Вкры. Начальники со своими частями уклонились отъ французовъ и черезъ два дня собрались у Голимина.

13-го декабря съ запада Беннингсенъ, съ юга Ланнъ, подходили къ Пултуску. На другой день предстояло сраженіе. Ночью дождь, снѣгъ и

---

*) Моск. от. Общ. арх. Гл. Шт. Мѣс. рап. 1806 г. и посл. спис. 1806 г. Дѣла прик. экспед. о пожал. знак.

**) Оскаръ фонъ-Леттовъ-Форбекъ т. III, стр. 103—105. По Михайловскому-Данилевскому бои у Сахоцина и Колозомба происходили 11 декабря. т. I, стр. 279.

***) Михайловскій-Данилевскій, т. I, стр. 280—282.

холодный, пронзительный вѣтеръ мало способствовали отдыху утомленныхъ войскъ. Того же числа главнокомандующій Каменскій уѣхалъ изъ арміи. Беннингсенъ рѣшился принять у Пултуска сраженіе. Онъ желалъ дать время стянуться отставшимъ отъ арміи полкамъ, артиллеріи и обозамъ.

Пултуское сраженіе; 20-й егерскій полкъ въ отрядѣ Барклая-де-Толли.

Войска Беннингсена (40 тыс. и 114 оруд.) расположились на высотахъ у Пултуска, примыкая къ нему лѣвымъ флангомъ, а правымъ къ Мошину. Пѣхота построилась въ двѣ линіи (въ 1-ой—7 полковъ, а во 2-ой—6) съ резервомъ (2 полка). Впереди фланговъ стояли отдѣльные отряды: въ мошинскомъ лѣсу отрядъ Барклая-де-Толли (4 полка пѣхоты и 5 эскадроновъ), у соединенія дорогъ изъ Насельска и Зегржа отрядъ Багговута. Артиллерія стояла впереди фронта на выгоднѣйшихъ пунктахъ. Въ верстѣ, впереди боевыхъ линій расположилась конница (6 полковъ), а впереди ея разсыпались казаки.

Лѣвымъ крыломъ командовалъ графъ Остерманъ, а правымъ Саккенъ.

20-й егерскій полкъ вошелъ въ составъ отряда Барклая-де-Толли.

Въ 10 часовъ утра французскіе конные егеря потѣснили казаковъ. Черезъ часъ прибылъ Ланнъ (съ двумя пѣхотными дивизіями Сюше и Газана и двумя кавалерійскими Монбреня и Беккера; 21 тыс.). Нашей конницѣ приказано отступить за пѣхотныя линіи. Ланнъ повелъ на оба наши фланга одновременную атаку, поддерживаемую огнемъ артиллеріи противъ центра.

Багговутъ, поддержанный Остерманомъ, отбилъ французовъ, не смотря на ихъ упорство.

Войска Ланна также сильно атаковали Барклая-де-Толли, который „при храбрости и неустрашимости принужденъ былъ уступить жестокому и стремительному нападенію“, какъ доносилъ Беннингсенъ. Французы даже овладѣли одною нашею батареею. Тенгинскій полкъ съ застрѣльщиками 1-го и 3-го егерскихъ полковъ отбилъ орудія. Вскорѣ Саккенъ, подкрѣпивъ двумя полками войска Барклая, выгналъ французовъ изъ мошинскаго кустарника. Послѣ этого Ланнъ прекратилъ атаки и поддерживалъ только артиллерійскій огонь, ожидая изъ Нове-Място дивизію Гюденя. Послѣдній не замедлилъ прибыть съ 5 тыс. человѣкъ и, ворвавшись въ село Мошину, сталъ обходить Саккена справа. Въ то же время Ланнъ возобновилъ общую атаку. Беннингсенъ отдалъ приказаніе правому флангу перемѣнить фронтъ, откинувъ плечо назадъ, и поддержалъ его артиллеріей. Отбивая атаку съ фронта, Барклай-де-Толли приказалъ Черниговскому полку ударить во флангъ противника. Подполковникъ Живковичъ не замедлилъ явиться со своимъ баталіономъ на поддержку черниговцамъ. Баталіонъ быстро двинулся въ атаку, два бара-

банщика выбѣжали впередъ и начали бить „походъ“, что еще болѣе ободрило егерей. Дружно ударили наши войска въ штыки и смяли французовъ. Уланы довершили пораженіе. Вслѣдъ за этимъ предпринята общая контръ-атака при содѣйствіи артиллеріи и 20-ти эскадроновъ. Французы не выдержали и начали отступать въ 7 часовъ пополудни. Темнота, вьюга и усталость войскъ не допустили Беннингсена преслѣдовать французовъ и онъ остановился ночевать на полѣ сраженія.

При мятели и завываніи вѣтра напрасны были усилія нашихъ войскъ разложить бивачные огни. Подверженные лишеніямъ всякаго рода, русскіе ликовали и во взаимныхъ поздравленіяхъ съ отбитіемъ французовъ провели длинную ночь.

Французы потеряли до 4 тыс. убитыми и ранеными, у насъ же убыль простиралась до $3^1/_2$ тысячъ.

Командиръ полка полковникъ Бистромъ раненъ въ ногу пулею на вылетъ. Это обстоятельство заставило его покинуть на мѣсяцъ полкъ.

Подпоручикъ Картаевъ былъ легко контуженъ въ грудь, скоро оправился и 10 января участвовалъ въ ночномъ дѣлѣ подъ Вартенбургомъ.

За дѣятельное участіе полка въ пултускомъ сраженіи полковникъ Бистромъ получилъ прусскій орденъ „за заслуги“.

Знаками отличія Военнаго ордена награждены барабанщики, бывшіе впереди полка, и еще три нижнихъ чина за отличное дѣйствіе въ штыковой свалкѣ.

Результатомъ сраженія подъ Пултускомъ было свободное оступленіе нашихъ войскъ.

Въ день пултускаго сраженія главныя силы Наполеона подъ Голиминомъ ударили почти впустую противъ сборнаго отряда Голицына изъ остатковъ нѣсколькихъ дивизій, блуждавшихъ въ разныхъ направленіяхъ, вслѣдствіе противорѣчивыхъ приказаній Каменскаго, а также потому, что они были отрѣзаны отъ своихъ частей. Голицынъ отступилъ въ Макову.

Въ тотъ же день 6-ти-тысячный отрядъ изъ корпуса Лестока былъ атакованъ войсками Нея у Сольдау и послѣ весьма упорнаго боя отступилъ къ Ангербургу *).

---

*) Моск. от. Общ. арх. Гл. Шт. Оп. 58, св. 414. Дѣла приказ. экспед. Формулярные списки за 1808 г. и Оп. 152, св. 563 д. 11. Рапортъ Беннингсена Государю. Михайловскій-Данилевскій т. I, стр. 281—291. Лееръ. Обзоръ войнъ Россіи. ч. I, стр. 262—271. Оскаръ фонъ-Леттовъ-Форбекъ т. III, стр. 109—115.

Отступленіе русскихъ.

Въ полночь Беннингсенъ получилъ извѣстіе о появленіи французовъ у Голимина, на правомъ флангѣ своихъ войскъ, и поэтому, на зарѣ 15-го декабря, пошелъ черезъ Рожанъ и Остроленку въ Новоградъ. Войска уныло покинули поле сраженія послѣ томительнаго ожиданія утра, когда разсчитывали окончательно поразить непріятеля и тѣмъ вознаградить себя за труды предшествовавшей битвы. Беннингсенъ 17-го декабря въ Остроленкѣ переправился на лѣвый берегъ Нарева и сжегъ мостъ, чѣмъ окончательно разобщилъ себя отъ Буксгевдена. Это грозило опасностью отдѣльнаго пораженія нашихъ корпусовъ. Наконецъ 19-го числа оба наши корпуса подошли къ Новограду, гдѣ, по устроенному мосту на судахъ, вошли между собою въ связь.

Отступленіе отъ Пултуска къ Новограду совершалось въ распутицу и при ночныхъ морозахъ. Продовольствія не было и солдаты вынуждены были сами заботиться о пропитаніи. „Голодъ породилъ не бывалое въ русской арміи зло-бродяжничество“. Нужда въ продовольствіи разорвала почти всѣ цѣпи послушанія и подавила всякое чувство человѣчности. Въ корпусѣ Беннингсена безпорядки были особенно велики: въ Рожанѣ мародеры три раза врывались въ его собственную квартиру. Существенное зло въ арміи продолжалось, такъ какъ главнокомандующій графъ Каменскій не прекратилъ отдавать приказанія войскамъ помимо старшихъ начальниковъ, а между корпусными командирами существовали постоянныя недоразумѣнія, отчего не было также и связи въ дѣйствіяхъ.

Наконецъ въ Новоградѣ состоялся военный совѣтъ, на которомъ единогласно было рѣшено перевести всю армію на правый берегъ Нарева и итти къ Іоганнинсбургу для прикрытія Восточной Пруссіи и отнятія возможности у непріятеля пользоваться ея средствами. Едва кончился совѣтъ, какъ льдомъ разорвало мостъ и оба корпуса соединились только 28-го декабря въ Тыкочинѣ, гдѣ былъ прочный мостъ. Здѣсь найдены въ магазинахъ запасы и войска могли возстановить изнуренныя силы, оставаясь на отдыхѣ два дня. Наша армія 30-го декабря двинулась къ Іоганнинсбургу. На маршѣ (въ Гоніондзѣ) полученъ былъ ВЫСОЧАЙШІЙ указъ о назначеніи Беннингсена главнокомандующимъ, а Буксгевдена рижскимъ военнымъ губернаторомъ. Въ царскомъ рескриптѣ повелѣно употреблять самыя строгія мѣры и даже смертную казнь для прекращенія бродяжничества. 1-го января армія прибыла въ Бялу *).

---

*) Михайловскій-Данилевскій. т. I, стр. 291—309. Оскаръ фонъ-Леттовъ-Форбекъ т. III, стр. 120.

Расположеніе французской арміи на квартирахъ.

Что касается французовъ, то Наполеонъ, довольный отступленіемъ русскихъ и занятіемъ принадлежавшихъ Пруссіи польскихъ областей, съ 18-го декабря расположилъ свою армію на широкихъ квартирахъ отъ Нарева до нижней Вислы. Трудность продовольствія для французовъ возрастала до чрезвычайной степени. Въ особенности большой недостатокъ ощущался въ фуражѣ: неоднократно приходилось давать лошадямъ одну солому, которую снимали съ крышъ. Были даже случаи недостаточнаго уваженія къ священной особѣ императора; они служили признакомъ того, что во всѣхъ частяхъ дисциплина была поколеблена. Солдаты взывали къ императору словами: „хлѣба, хлѣба!“ Сначала Наполеонъ смѣялся, но потомъ его разсердили эти восклицанія и онъ строго отвѣчалъ: „нѣтъ“! Гвардейскіе гренадеры говорили громко, такъ что онъ могъ слышать: „ему хорошо пѣть, онъ поѣлъ“. Вообще французская армія была впервые недовольна. Не только простой рядовой, но рѣшительно всѣ, начиная отъ генераловъ, громко ругали страну и ея жителей, жаловались на погоду, на безконечную войну и на тѣхъ, которые постоянно затѣваютъ войны, играя милліонами жизней. Было совершенно ясно, что эта блистательная и храбрая армія не была привычна къ перенесенію продолжительныхъ лишеній *).

Наступленіе Беннигсена.

По принятіи начальства надъ арміей Беннингсенъ немедленно приступилъ къ исполненію своего плана, который заключался въ томъ, чтобы, двинувшись скрытно, за лѣсами и озерами, чрезъ Арисъ, Рейнъ, Бишофштейнъ и Гейльсбергъ, къ нижней Вислѣ и, пользуясь растянутымъ расположеніемъ непріятеля (на 200 верстъ), разбить по частямъ лѣво-фланговые, наиболѣе удаленные, французскіе корпуса (Бернадота и Нея); открыть сообщеніе съ Данцигомъ и освободить Грауденцъ отъ обложенія. Опираясь на эти крѣпости, онъ угрозою пути отступленія могъ принудить Наполеона оставить линію Вислы.

4-го января наша армія двинулась тремя колоннами, подъ прикрытіемъ трехъ авангардовъ, въ составѣ одного изъ нихъ былъ и 20-й егерскій полкъ.

Прибывъ съ арміей 9 января въ Бишофштейнъ, Беннингсенъ узналъ, что корпусъ Нея находится между Гудштадтомъ и Алленштейномъ, а въ 80-ти верстахъ у Эльбинга расположенъ корпусъ Бернадота. Беннингсенъ не воспользовался этимъ и дважды упустилъ благопріятные случаи къ отдѣльному пораженію французскихъ корпусовъ, которые по сосредоточеніи успѣли сблизиться съ прочими французскими войсками.

---

*) Михайловскій-Данилевскій т. I, стр. 307. Оскаръ фонъ-Леттовъ-Форбекъ т. III, стр. 120—131.

Между тѣмъ наши авангарды не теряли соприкосновенія съ противникомъ: 10-го января полкъ участвовалъ въ преслѣдованіи непріятеля изъ м. Эльсбурга и 11-го—въ ночномъ дѣлѣ подъ крѣпостью Вартенбургомъ (Ортельсбургомъ).

Отступленіе; 20-й егерскій полкъ въ арьергардѣ отъ Алленштейна до Янкова (21 и 22 января).

Опасаясь за свой лѣвый флангъ, Беннингсенъ отказался отъ движенія въ западномъ направленіи, къ нижней Вислѣ, и перемѣнилъ фронтъ на югъ. Къ 20-му января войска расположились у Остероде (2-й корпусъ Тучкова), Алленштейна (3-й корпусъ князя Голицына) и Зеебурга (4-й корпусъ Сакена), имѣя авангарды: князя Багратіона—у Лебау и князя Долгорукаго—у Пассенгейма *). Пришлось отказаться отъ наступленія и перейти къ оборонѣ.

Наполеонъ, предполагая движеніе нашей арміи къ западу, дѣйствительно намѣревался атаковать лѣвый флангъ ея, для чего отправилъ приказаніе лѣвофланговому корпусу Бернадота отступать къ нижней Вислѣ, увлекая за собой нашу армію, а остальнымъ корпусамъ сосредоточиться у Алленштейна. Для этой операціи Наполеонъ могъ собрать 74 тыс. человѣкъ.

Распоряженіе Наполеона съ инструкціей Бернадоту было перехвачено нашими гусарами и казаками. Это обстоятельство обнаружило Беннингсену опасность его растянутаго расположенія, почему онъ 20-го января приказалъ войскамъ стягиваться на позицію у Янкова, а князю Голицыну, по уходѣ изъ Алленштейна, оставить отрядъ Барклая-де-Толли для облегченія отступленія войскъ князя Долгорукаго отъ Пассенгейма. Въ отрядѣ Барклая былъ 20-й егерскій полкъ. 21 января французы вытѣснили Долгорукаго изъ Пассенгейма и пошли къ Алленштейну. Увидѣвъ ясно изъ этого движенія начало исполненія плана Наполеона, Беннингсенъ приказалъ Барклаю-де-Толли по возможности замедлять наступленіе французовъ, чтобы дать время нашей арміи собраться у Янкова, куда она спѣшила усиленными маршами.

20-й егерскій полкъ прикрывалъ отступленіе до Алленштейна, гдѣ вмѣстѣ съ другими войсками занялъ позицію **).

У Алленштейна французскій центръ наткнулся 22-го сначала на легкія войска, а затѣмъ и на 1-й, 3-й и 20-й егерскіе полки, причемъ, по свидѣтельству Барклая, „сіи безподобные егеря дѣятельнымъ своимъ огнемъ такъ удерживали непріятеля, что онъ нѣсколько разъ отступалъ“. Благодаря глубокой долинѣ р. Алле, которая еще не замерзала, а также

---

*) По новому боевому расписан. составленному Беннингсеномъ 14-го янв. войска Лестока составили 1-й корп.

**) Моск. от. Общ. арх. Гл. Шт. Оп. 977. Формулярн. списки 1808 г.

рано наступившей темнотѣ, Барклаю удалось продержаться весь день и скрыть расположеніе главныхъ силъ арміи. Хотя онъ принужденъ былъ оставить важную переправу въ рукахъ непріятеля, но своимъ противодѣйствіемъ произвелъ на противника впечатлѣніе, что противъ послѣдняго находится корпусъ не менѣе 25 тысячъ.

На зарѣ 22-го января всѣ наши войска сосредоточились на избранной позиціи, сюда же отошелъ и Барклай-де-Толли, который два дня удерживалъ французскій авангардъ. Изъ его отряда убыло 126 человѣкъ убитыми и ранеными. Любя отдавать справедливость своимъ войскамъ, Барклай особенно хвалилъ полки: Изюмскій гусарскій, 3-й и 20-й егерскіе и конную роту князя Яшвиля. „Достойно похвалы",—писалъ онъ,—„какъ великая стройность и послушаніе войскъ, такъ хладнокровіе и присутствіе духа ихъ начальниковъ. Атакуемые непріятелемъ, вчетверо сильнѣйшимъ, они вездѣ встрѣчали его храбро" *).

Дальнѣйшее отступленіе обезпечивается идеальнымъ арьергардным начальникомъ.

Настойчивыя попытки Наполеона съ боемъ переправиться 22-го января черезъ р. Алле у Бергфрида, съ цѣлью подготовиться къ рѣшительной атакѣ на слѣдующій день и донесенія Лестока о невозможности прибыть къ Янкову заставили Беннингсена отказаться отъ намѣренія принять бой. Дождавшись ночи, наша армія снялась съ позиціи и пошла тремя колоннами къ Вольфсдорфу, прикрываясь тремя арьергардами (Барклая-де-Толли, Маркова и Багговута), подъ общимъ начальствомъ Багратіона. Беннингсенъ торопился стать раньше французовъ на кратчайшую дорогу къ Кенигсбергу, гдѣ находились наши провіантскіе магазины, имѣя также въ виду соединеніе съ Лестокомъ. Движеніе нашей арміи было чрезвычайно медленно. Глубокій снѣгъ, узкія дороги, особенно лѣсныя, затрудняли ночной маршъ; приходилось уширять ихъ и рубить лѣсъ, увязая въ снѣгу по поясъ.

Прикрытіе такого медленнаго отступленія было возложено на Багратіона. Никто лучше его не могъ исполнить этой обязанности, осложнявшейся близостью непріятеля. Одѣтый днемъ и ночью, онъ всегда былъ готовъ летѣть туда, гдѣ его присутствіе было необходимо. Ложась отдыхать, онъ приказывалъ будить себя для пріема каждаго пріѣзжающаго съ донесеніями или съ приказаніями и возвращающагося съ разъѣздомъ. Какъ образчикъ отношенія Багратіона къ обязанностямъ арьергарда, приводится слѣдующій фактъ: разъ просили его позволенія разбросать скопившіяся въ тылу повозки частныхъ лицъ и маркитантовъ; Багратіонъ отвѣчалъ: „поля покрыты снѣгомъ и обозы пропадутъ. Для чего

*) Моск. от. Общ. арх. Гл. Шт. Оп. 152, св. 563, д. П. Михайловскій-Данилевскій т. I, стр. 312—323. Оскаръ фонъ-Леттовъ-Форбекъ т. IV, стр. 44 — 52.

же мы арьергардъ? Для того, чтобы не отдать непріятелю ни повозки, ни колеса".

Багратіонъ приказалъ Барклаю-де-Толли прикрывать лѣвую колонну арміи. Этотъ арьергардъ составили полки: 1-й, 3-й и 20-й егерскіе, Костромской мушкетерскій, Изюмскій и Ольвіопольскій гусарскіе, два казачьихъ, баталіонъ конно-польскаго полка и конно-артиллерійская рота.

Полкъ въ дѣлѣ у Янкова (23 января). Клятва Бистрома.

Въ 3 часа пополуночи 23-го января Барклай-де-Толли былъ атакованъ кавалеріею. Гусары и казаки при содѣйствіи конной артиллеріи не только выдержали ударъ, но и сами нѣсколько разъ атаковали. Этому успѣху много помогли часть 20-го егерскаго полка и 3-й полкъ, которые изъ кустарниковъ на правомъ флангѣ обстрѣливали французскія колонны мѣткимъ огнемъ и неоднократно отбивали непріятеля. Только одинъ разъ французы успѣли одолѣть нашихъ, но не надолго. Наши войска сломили ихъ и удержались на мѣстѣ, причемъ особенно отличился полковникъ Бистромъ со своими егерями. Когда встревоженный неудачею Барклай-де-Толли прискакалъ къ егерямъ, Бистромъ громко поклялся ему выбить французовъ изъ потеряннаго кустарника. Егеря 20-го полка оправдали увѣренность своего командира: они дружно бросились на противника и мигомъ очистили кусты. Продержавшись до 10 часовъ утра, Барклай началъ медленно отступать, не спѣша и въ наилучшемъ порядкѣ, подъ сильнымъ огнемъ непріятеля, занявшаго многочисленною артиллеріею оставленныя высоты. Войдя въ лѣсныя дефиле, Барклай прикрылъ свое движеніе 1-мъ, 3-мъ и 20-мъ егерскими полками. На отдыхъ арьергардъ остановился только ночью.

Слѣдовательно, 20-й егерскій полкъ съ 3-хъ час. утра до поздней ночи несъ тяжелую арьергардную службу подъ напоромъ непріятеля. Дѣйствіе въ этотъ день можетъ считаться однимъ изъ лучшихъ эпизодовъ боевой жизни полка, въ храбрости котораго нисколько не сомнѣвался его командиръ, давая клятву выбить врага. Всецѣло можно отнести къ 20-му егерскому полку также похвалу, которую воздалъ Барклай-де-Толли своему отряду: „Я не могу довольно хвалить съ какимъ мужествомъ, храбростью и хладнокровіемъ войска моего отряда въ виду многочисленнаго непріятеля, съ порядкомъ и безъ торопливости совершали всякое движеніе, имъ приказанное. Я увѣренъ, что непріятель, имѣвшій всѣ средства разбить отрядъ мой, единственно чрезъ сей похвальный порядокъ удержанъ былъ отъ дальнѣйшихъ покушеній".

Багратіонъ тоже не могъ нахвалиться егерями въ своемъ донесеніи Беннингсену: „По роду службы егерей на каждомъ шагу встрѣчающіяся опасности, неимовѣрные труды, лишенія всѣхъ выгодъ, даже самыхъ квартиръ въ продолженіи цѣлой кампаніи, кровью егерей снискиваемое

спокойствіе, есть право на покровительство; ходатайство же мое у васъ о воздаяніи заслугъ ихъ есть священнѣйшая моя обязанность“ *).

Въ этомъ дѣлѣ у насъ убитыхъ и раненыхъ было 261 человѣкъ.

Полкъ лишился: прапорщика Харжевскаго 1-го, убитаго пулею; штабсъ-капитана Горихвостова, поручика Рыкова 1-го, поручика Нейдгарда и прапорщика Равицкаго, которые были захвачены въ плѣнъ.

Полковникъ Живковичъ легко раненъ въ руку.

Тяжесть арьергардной службы ложится на отрядъ Барклая.

24-го января Барклай-де-Толли продолжалъ движеніе къ Фрауэндорфу, гдѣ долженъ былъ ожидать прибытія Багратіона. На этомъ переходѣ французы, ночнымъ движеніемъ къ Лаунау, намѣревались перехватить путь отступленія Барклая, который своевременно узналъ объ этомъ отъ разъѣздовъ и быстрымъ движеніемъ предупредилъ непріятеля у Лаунау. Послѣ этого французы старались отрѣзать часть его силъ, но были отбиты 20-мъ и 1-мъ егерскими полками и принуждены слѣдовать за нашими войсками, которые были всегда готовы къ встрѣчѣ ихъ. Егеря отступали медленно и въ порядкѣ, сдерживая на каждомъ шагу непріятеля при содѣйствіи конницы и артиллеріи. Утромъ 25-го Багратіонъ прослѣдовалъ чрезъ Фрауэндорфъ къ Ландсбергу на соединеніе съ арміей, а отрядъ Барклая-де-Толли (5 тыс.) составилъ арьергардъ.

Полкъ въ дѣлѣ при Зинкенѣ и Гофѣ (25 января).

Не доходя Гофа, (см. пл. № 3) Барклаю приказано удерживать непріятеля пока армія займетъ позицію при Ландсбергѣ. Барклай занялъ однимъ баталіономъ 20-го егерскаго полка селеніе Зинкенъ, выдвинулъ впередъ два эскадрона и два конныя орудія, а остальныя силы расположилъ на высотахъ за рѣчкою. Въ 3 часа пополудни французы подошли къ Зинкену и атаковали нашъ передовой отрядъ, который держался до тѣхъ поръ, пока вся прислуга у орудій не была перебита, а затѣмъ отошелъ за ручей. Не смотря на значительныя силы непріятеля и на присутствіе Наполеона, Барклай рѣшилъ продолжать бой и вести его до послѣдней крайности, до полнаго пожертвованія своимъ отрядомъ, пока армія не соберется на позиціи. Готовясь къ отчаянному бою, Барклай поставилъ противъ моста Изюмскій гусарскій полкъ съ конной артиллеріей, 1-й егерскій полкъ занялъ лѣсистую гору на правомъ флангѣ, а 3-й егерскій посланъ налѣво въ лѣсъ; во второй линіи стали полки 20-й егерскій, Ольвіопольскій гусарскій и Костромской мушкетерскій. Такъ какъ 3-й егерскій полкъ въ лѣсу встрѣтилъ французовъ, то для обезпеченія отъ обхода слѣва былъ выдвинутъ 20-й егерскій полкъ.

Вскорѣ прибылъ Наполеонъ. Послѣ усиленнаго огня батарей, заставившаго нашу конную артиллерію отойти назадъ, онъ двинулъ въ атаку

*) Моск. отд. Общ. арх. Гл. Шт. Оп. 152, св. 563 д. 11. Мѣсячные рапорты 1807 г.

чрезъ мостъ свою кавалерію и вынудилъ нашу конницу отступить, но „не могъ сломить сопротивленія стойкой пѣхоты". Костромской полкъ трижды отражалъ непріятеля. Тогда устремилась въ атаку на этотъ полкъ кирасирская дивизія и Барклай „имѣлъ прискорбіе видѣть почти совершенную гибель сего безподобнаго полка". Наполеонъ охватывалъ нашъ отрядъ, почему Барклай спѣшилъ занять 2-ю позицію, пройдя Гофъ. Между тѣмъ 1-й егерскій полкъ былъ окруженъ, но успѣлъ пробиться. 3-й и 20-й полки также сильно атакованы и отступили, сохраняя полный порядокъ и не понеся урона.

Отойдя на 2-ю позицію, Барклай встрѣтилъ тамъ князя Долгорукова, присланнаго для выручки его съ 5-ю баталіонами. Приказавъ Долгорукову держаться во что бы то ни стало, Барклай съ 3-мъ и 20-мъ егерскими полками двинулся влѣво, чтобы остановить французовъ, старавшихся отрѣзать его отъ Ландсберга. Пока Барклай упорно сдерживалъ здѣсь наступленіе французовъ, Наполеонъ началъ уже сбивать Долгорукова.. Въ это время прибыли на помощь наши два кирасирскіе полка, но наступившая ночь прекратила бой и спасла нашъ слабый отрядъ отъ вѣрнаго истребленія.

Потеря наша 2 тыс. человѣкъ.

Въ 20-мъ егерскомъ полку подпоручикъ Жадко раненъ въ правое плечо пулею на вылетъ.

За проявленную въ этотъ день храбрость и стойкость награждены знаками отличія Военнаго ордена 4 унтеръ-офицера и 7 рядовыхъ полка.

Бой при Гофѣ превзошелъ всѣ предшествовавшія арьергардныя дѣла. Барклай-де-Толли заключилъ свое донесеніе о немъ слѣдующими словами: „Мнѣ и сотоварищамъ моимъ, въ семъ дѣлѣ храбро сражавшимся, остается успокоиться тѣмъ, что удержана была наша позиція, и черезъ то армія отъ внезапнаго наступленія всѣхъ непріятельскихъ силъ была защищена: таково было наше назначеніе и вся цѣль наша, и если сіе удалось, то вознаграждены всѣ жертвы" *).

Разбивъ Барклая, Наполеонъ расположился на ночь въ Гофѣ на виду русской арміи.

25-го же произошло дѣло у Гейльсберга. Сюда, вѣроятно, былъ высланъ Беннингсеномъ особый отрядъ въ 7—8 тыс. для прикрытія лѣваго фланга нашей арміи. Этотъ отрядъ отступилъ къ Прейсишъ-Эйлау.

Арьергардный бой у Прейсишъ-Эйлау (26 января).

Рѣшивъ не принимать сраженія до соединенія съ Лестокомъ, Беннингсенъ, въ ночь съ 25-го на 26-е число, отступилъ за Прейсишъ-

*) Моск. от. Общ. арх. Гл. Шт. Оп. 152, св. 563; д. 5. Рапор. Барклая. Оп. 58; св. 414; дѣла приказ. экси.

Эйлау для защиты Кенигсберга. Багратіону приказано отходить какъ можно медленнѣе, чтобы дать время обозамъ и арміи пройти чрезъ городъ.

Узнавъ о движеніи Беннингсена, Наполеонъ приказалъ Нею дѣйствовать на перерѣзъ пути Лестока съ нашею арміею, Даву обходить ея лѣвое крыло, а Сульту, Ожеро, гвардіи и кавалеріи Мюрата наступать съ фронта.

Въ 8-мъ часу утра, 26-го января, Мюратъ атаковалъ Багратіона на его первой позиціи позади Ландсберга. Продержавшись болѣе часа, Багратіонъ отступилъ на вторую выгодную позицію. Онъ расположилъ войска Маркова и Багговута между замерзшими озерами Тенкнитеномъ и Вашкейтеномъ, въ резервѣ стала 8-я дивизія и пять полковъ кавалеріи, а еще далѣе, у Прейсишъ-Эйлау, отрядъ Барклая-де-Толли, которому было приказано составить арьергардъ, когда передовыя войска Багратіона будутъ проходить Прейсишъ-Эйлау.

Багратіонъ упорно сдерживалъ Мюрата и головныя части корпусовъ Сульта и Ожеро. Когда же около 3 часовъ прибылъ Наполеонъ и лично распорядился атаковать центръ Барклая и обойти его фланги, то, не имѣя возможности противиться многочисленности непріятеля, Багратіонъ началъ отступать и спѣшилъ пройти чрезъ Эйлау. Французы неотвязчиво слѣдовали за нимъ, но были остановлены на короткое время артиллерійскимъ и ружейнымъ огнемъ войскъ Барклая-де-Толли, которыя были расположены въ садахъ и у выходовъ изъ города. Вскорѣ французы ворвались въ Эйлау, стремительныя ихъ атаки встрѣчали дружный отпоръ нашихъ войскъ; артиллерія обѣихъ сторонъ стрѣляла на улицахъ въ разстояніи нѣсколькихъ шаговъ одна отъ другой. Городъ все болѣе и болѣе наполнялся французами. Багратіонъ и Барклай со своими храбрыми войсками не могли устоять и отступили, сдерживая противника на каждомъ шагу. Подъ конецъ боя Барклай раненъ пулею въ правую руку съ переломомъ кости. Около 5 часовъ мы были вынуждены очистить городъ. Въ это время прибыла на поддержку 4-я дивизія. Багратіонъ слѣзъ съ лошади и, ставъ во главѣ дивизіи, повелъ войска на Эйлау. Съ крикомъ „ура“ ворвались наши три колонны въ городъ и выгнали французовъ. Однако, по оплошности генерала Сомова, мы снова потеряли Эйлау. Такъ какъ солдаты разбрелись по городу, то Сомовъ, желая прекратить безпорядки, приказалъ бить сборъ, не назначивъ мѣсто, гдѣ его ударить. Сборъ грянулъ у оконечности улицы, ближайшей къ нашей арміи; все хлынуло сюда, оставивъ безъ защиты городъ, куда по пятамъ вошли французы.

Обѣ арміи расположились на ночлегъ въ виду одна другой, выставивъ по дивизіи впередъ для обезпеченія отъ нечаяннаго нападенія.

Бой 26-го января у Эйлау былъ послѣднимъ изъ ряда арьергардныхъ дѣлъ, начавшихся для полка съ 21-го января.

Потери и награды.

За этотъ день убыль въ полку была значительная, но егеря были вознаграждены большимъ количествомъ пожалованныхъ наградъ: груди трехъ унтеръ-офицеровъ и 13 рядовыхъ украсились знаками отличія Военнаго ордена.

Характеристика боевой жизни.

О трудахъ и лишеніяхъ, испытанныхъ полкомъ, даютъ ясно представленіе слова генерала Михайловскаго-Данилевскаго.

„Конечно, ни въ одной изъ веденныхъ дотолѣ войнъ не дѣйствовали въ зимнее время съ такимъ ожесточеніемъ, какъ въ описываемую нами эпоху. Русскіе и французы превозмогали морозы, глубокіе снѣга, бездорожье. Только мракъ январскихъ ночей полагалъ конецъ кровопролитію. По прекращеніи битвъ, солдаты кидались на мерзлую землю для краткаго отдыха и засыпали мертвымъ сномъ. Когда, при мерцаніи зари, надлежало подыматься съ ночлега, трудно было разбудить усыпленныхъ. Въ просонкахъ глядѣли они какъ одурѣлые, а слабѣйшіе, отойдя небольшое пространство отъ лагернаго мѣста, ложились на снѣгъ и опять засыпали. Природа вступала въ свои права, брала верхъ надъ силами храбрыхъ, но не истощила мужества французовъ и русскихъ, готовыхъ биться до послѣдней капли крови“.

Это описаніе подтверждаетъ слова очевидца: „Небрежность и неопрятность войскъ небритыхъ, оборванныхъ, съ отмороженными щеками и носами, два мѣсяца невидавшихъ крышъ, закопченныхъ дымомъ бивуковъ и сраженій, съ усами, покрытыми обледянѣлымъ инеемъ, съ прострѣленными шапками и плащами — все это знаменовало понесенные труды и опасности“.

„Нужно обладать русскимъ здоровьемъ и терпѣніемъ, чтобы все это переносить“ пишетъ нѣмецкій офицеръ, сражавшійся въ рядахъ нашей арміи *).

*) Михайловскій-Данилевскій т. I, стр. 323—304. Моск. отд. Общ. арх. Гл. Шт. Оп. 58, св. 414. Дѣла приказ. экспед. Оскаръ фонъ-Леттовъ-Форбекъ. т. IV, стр. 53—75.

ГЛАВА V.

Участіе полка въ новыхъ успѣхахъ нашей арміи.

Сраженіе при Прейсишъ-Эйлау.—Потери и награды.—Противники расходятся въ разныя стороны: русскіе къ Кенигсбергу, а французы за Алле и Пассаргу.—Наступленіе Беннингсена.—Полкъ въ дѣлѣ у Цехерна и Петерсвальде.—Перерывъ военныхъ дѣйствій.—Возобновленіе наступленія.—Полкъ въ дѣлѣ у Альткирхена.—Полкъ у Анкендорфа и Деппена.—Арьергардныя дѣла у Анкендорфа, Вольфсдорфа и Гутштадта.—Гейльсбергское сраженіе и участіе въ немъ полка.—Отступленіе къ Фридланду.—Сраженіе подъ Фридландомъ.—Отзывы о русскихъ войскахъ.—Концецъ войны.—Колебаніе численности полка во время войны.—Наградыъ полку и царскія милости.

Сраженіе при Прейсишъ-Эйлау (27 января).

Позиція нашей арміи представляла слегка холмистую равнину, (См. пл. № 4) сплошь покрытую снѣгомъ глубиною въ четверть аршина; болота и озера передъ фронтомъ замерзли и были проходимы для всѣхъ родовъ оружія. Мѣстность представляла слабое укрытіе войскамъ, построеннымъ въ массивный боевой порядокъ. Погода была перемѣнная, то ясная, то сильно пасмурная отъ мятели. Холодъ доходилъ только до 3—4°.

Наши войска заняли линію въ 3 версты отъ Шлодиттена до Клейнъ-Саусгартена. Пять дивизій построились въ двѣ линіи (1-я развернутая, а 2-я въ баталіонныхъ колоннахъ). Въ резервѣ поставлены были двѣ дивизіи за центромъ и одна за лѣвымъ флангомъ. Конница стала на флангахъ и за центромъ. Артиллерія массирована передъ фронтомъ въ три группы (60, 70 и 40 оруд.).

Правымъ крыломъ командовалъ Тучковъ 1-й, центромъ Сакенъ и лѣвымъ крыломъ Остерманъ-Толстой.

Въ видѣ передового пункта, впереди лѣваго фланга, занято было селеніе Серпаленъ, куда выдвинуты отряды Багговута и Барклая. Здѣсь былъ 20-й егерскій полкъ.

Лестоку было послано приказаніе торопиться къ полю сраженія. Въ нашей арміи съ корпусомъ Лестока числилось 68—82 тыс., а у Наполеона 67—80 тыс. человѣкъ.

Наполеонъ рѣшилъ вести атаку такимъ образомъ, чтобы отрѣзать нашу армію отъ отечества и отъ Кенигсберга. Главный ударъ направ-

ленъ на лѣвое наше крыло при содѣйствіи корпуса Даву; корпусъ Нея обходилъ отъ Альтгофа правое крыло, препятствуя соединенію Лестока съ Беннингсеномъ; въ то же время предполагалось демонстрировать противъ центра. Въ этомъ смыслѣ были посланы приказанія Даву и Нею, ночевавшимъ въ 14-ти и 10-ти верстахъ отъ Эйлау.

Передъ разсвѣтомъ наша армія стала въ ружье. Вскорѣ было замѣчено движеніе французовъ, выстраивавшихся впереди и лѣвѣе Прейсишъ-Эйлау.

Около 7 часовъ утра съ правофланговой 60-ти-орудійной батареи грянулъ залпъ; французы отвѣтили тѣмъ же и скоро началась общая канонада, которая продолжалась около трехъ часовъ, будучи особенно сильной на лѣвомъ французскомъ флангѣ для отвлеченія вниманія Беннингсена отъ лѣваго нашего фланга. Съ этою же цѣлью Наполеонъ приказалъ занять мельницу, находившуюся впереди нашего праваго фланга, но французы были немедленно выбиты.

Когда же были получены извѣстія о приближеніи Даву, то корпусу Ожеро и дивизіи Сентъ-Иллера (Дежардена), приказано двинуться вправо и, войдя въ связь съ Даву, атаковать центръ и лѣвый флангъ. Въ это время поднялась сильная мятель, въ двухъ шагахъ ничего не было видно. Ожеро неожиданно очутился передъ центральной батареей. Артиллерія открыла губительный картечный огонь, а пѣхота бросилась въ штыки. Завязался упорный бой, потребовавшій съ нашей стороны введенія въ дѣло большой части резерва, а отъ французовъ помощи массы кавалеріи (73 эск.), которую двинулъ Наполеонъ на выручку отступавшаго Ожеро. Корпусъ Ожеро былъ на половину уничтоженъ, и съ трудомъ собрались слабые остатки его.

Что касается С.-Иллера, то онъ, подойдя къ Серпалену, не встрѣтилъ войскъ Даву, почему воздержался отъ рѣшительнаго боя и былъ легко отбитъ артиллерійскимъ огнемъ.

Когда прибыли передовыя войска 25-ти-тысячнаго корпуса Даву, то они были направлены между Серпаленомъ и Саусгартеномъ, а С.-Иллеръ на Серпаленъ. Для поддержанія его назначены двѣ конныя дивизіи.

Одновременная, съ двухъ сторонъ, атака С.-Иллера и Фріана вызвала защитниковъ Серпалена къ упорной оборонѣ. Благодаря низменному расположенію селенія, неудобнаго для обороны, усилія Барклая и Багговута, къ тому же пострадавшихъ наканунѣ, остановить непріятеля были тщетны. Они зажгли селеніе и отступили къ Саусгартену. Беннингсенъ выслалъ изъ резерва на поддержку имъ дивизію Каменскаго. Отступившіе расположились по сторонамъ Саусгартена, занятаго Рязанскимъ полкомъ. Скоро завязался внутри и по сторонамъ селенія отчаян-

ный бой. Два раза селеніе переходило изъ рукъ въ руки, но окончательно осталось за французами. Это вынудило русскихъ перемѣнить фронтъ лѣвымъ флангомъ назадъ. Къ оконечности его пристроились войска Барклая, Багговута и Каменскаго.

Французы не замедлили овладѣть Креговскими высотами, откуда 30 орудійная батарея громила наши войска. Угрожаемый охватомъ, Остерманъ еще болѣе подался назадъ и французы ворвались въ Ауклапенскую мызу. Наша армія образовала почти прямой уголъ, стоя подъ перекрестнымъ огнемъ непріятельскихъ батарей. Критическое положеніе усиливалось тѣмъ, что главнокомандующій, отыскивая корпусъ Лестока, заблудился и армія оставалась безъ управленія. Въ это время, по частной иниціативѣ Кутайсова, прискакали 36 конныхъ орудій, съ бездѣйствовавшаго праваго фланга, и обдали непріятеля картечью, а Ауклапенъ зажгли, что принудило французовъ покинуть мызу и отодвинуться назадъ. Попытка Даву снова возвратить этотъ пунктъ была отражена нашими войсками при содѣйствіи Лестока, прибывшаго около 4 часовъ пополудни. Остерманъ, имѣя въ первой линіи Барклая, Багговута и Каменскаго, совмѣстно съ пруссаками, перешелъ въ наступленіе и отбросилъ Даву къ Саусгартену и Креговскимъ высотамъ.

У Наполеона явилось сомнѣніе въ возможности удержаться на позиціи и онъ сказалъ своему начальнику штаба, Бертье: „Къ русскимъ пришли подкрѣпленія, а у насъ боевые снаряды почти истощились. Ней не является, а Бернадотъ далеко: кажется, лучше намъ итти имъ на встрѣчу“, т. е. отступать. Къ счастью французовъ наши войска ограничились канонадой, а вскорѣ (10 час. веч.) подошелъ авангардъ Нея и удержалъ наступленіе нашего праваго крыла.

При первыхъ выстрѣлахъ корпуса Нея кто-то воскликнулъ: „мы обойдены“. „Такъ что-жъ? Пробьемся“ сказалъ стоявшій тамъ солдатъ. Поистинѣ велико значеніе этихъ словъ русскаго солдата, готоваго скорѣе на смерть, чѣмъ на позорную сдачу. Обходившія войска были отброшены и русская армія осталась на позиціи, занимаемой утромъ. Обѣ утомленныя стороны, разведя бивачные огни, тотчасъ же расположились для отдыха.

Такимъ образомъ 20-му егерскому полку послѣ ряда безпрерывныхъ арьергардныхъ боевъ, пришлось участвовать въ славномъ для русской арміи Эйлаускомъ сраженіи на передовомъ пунктѣ и подвергаться неоднократнымъ атакамъ въ теченіе цѣлаго дня. Не разъ приходилось уступать врагу свои позиціи и выбивать его сызнова, не позволяя, вмѣстѣ съ другими войсками, Наполеону достигнуть своей цѣли—отрѣзать насъ отъ отечества и Кенигсберга.

О Прейсишъ-Эйлаускомъ сраженіи главнокомандующій доносилъ Государю: „Я непремѣннымъ долгомъ поставляю себѣ въ заключеніе сказать, что въ сей день, навсегда знаменитый, воинство Вашего Императорскаго Величества увѣнчало себя неувядаемой славою и показало свѣту, что произвести можетъ народъ, истинно преданный своему Государю и отечеству. Непріятель, при всѣхъ отчаянныхъ своихъ атакахъ, встрѣчалъ повсюду неизбѣжную смерть. Поле сраженія усѣяно было его трупами. Вотще предводитель французовъ, презирая опасности, старался всячески ободрять свои войска: ничто немогло противустать храбрости раздраженныхъ россіянъ".

Здѣсь всѣ неистовыя атаки французовъ разбились о стойкость русскаго солдата. Русская храбрость вызвала удивленіе нѣмецкаго полковника Шарнгорнста, который сообщалъ слѣдующее: „многіе баталіоны, даже въ первой линіи, стояли съ ружьями у ноги въ то время, когда ихъ стрѣлки находились впереди и уже разстрѣливали непріятельскіе ряды. Во второй и третьей линіяхъ люди спокойно варили себѣ кашицу. Наполеонъ наконецъ уже не зналъ, что дѣлать съ этими неподвижными массами, такъ какъ онѣ отбивали всѣ его атаки".

Потери и награды.

Наши потери въ Эйлаускомъ сраженіи простирались до 26 тыс. убитыми и ранеными или 35%, а у французовъ потерь съ плѣнными было до 30 тыс. или 44% *).

Уронъ полка въ этомъ сраженіи точно не извѣстенъ. Вообще къ концу января въ полку считалось убитыхъ 81 чел., раненыхъ и больныхъ 350 чел., безъ вѣсти пропавшихъ и плѣнныхъ 225 чиновъ. Многіе, изъ считавшихся убитыми и плѣнными, возвращались въ полкъ, что измѣняло вышеприведенныя цифры.

Полковникъ Бистромъ раненъ въ плечо на вылетъ и уѣхалъ лѣчиться въ Кенигсбергъ, откуда возвратился въ мартѣ. Въ его отсутствіе полкомъ командовалъ полковникъ Живковичъ. Капитанъ Новиковъ раненъ въ ноги, но черезъ два дня участвовалъ въ передовыхъ схваткахъ (шармиціяхъ).

Участвовавшимъ въ сраженіи офицерамъ были пожалованы золотые кресты, а нижнимъ чинамъ серебряныя медали на георгіевской лентѣ съ надписями въ кругу: на лицевой сторонѣ „За труды и храбрость", а на оборотной „Побѣда при Прейсишъ-Эйлау 27 генваря 1807 г.".

Награды пожалованы слѣдующимъ чинамъ полка:

Полковнику Бистрому—золотая шпага съ надписью „за храбрость".

---

*) Михайловскій-Данилевскій. т. I, стр. 341—355. Леверъ, ч. I, стр. 295—307. Оскаръ фонъ-Леттовъ-Форбекъ, т. IV, стр. 70—98.

Подполковнику Живковичу и маіору Парамонову—ордена св. Владимира 4 степени. Этотъ же орденъ пожалованъ, по представленію великаго князя Константина Павловича, подполковнику Толбухину.

Золотые кресты:

Капитанамъ:

Суковкину.
Бухольцу.
барону Губерту.
Новикову.
Розенбергу.

Штабсъ-капитанамъ:

Степанову.
Нечволодову.
Черемисинову 3-му.
Петровскому-Муравскому 1-му.

Поручикамъ:

Милевскому.
Петрову.
Федосенко.
Говоруха.
Черемисинову 4-му.
Шмакову.
Мирча.

Подпоручикамъ:

Масловскому.
Жадко.
Петровскому-Муравскому 2-му.

Прапорщикамъ;

Ратькову 1-му и 2-му.
Ярцеву.

Знаки отличія Военнаго ордена пожалованы 20 нижнимъ чинамъ.

Медаль за Прейсишъ-Эйлау 27 января 1807 г.

Противники расходятся въ разныя стороны: русскіе—къ Кенигсбергу, а французы—за Алле и Пассаргу.

Въ виду ослабленія нашей арміи и необходимости пополнить боевые и продовольственные запасы, главнокомандующій отказался возобновить сраженіе на слѣдующій день и приказалъ отступать къ Кенигсбергу, гдѣ подъ прикрытіемъ укрѣпленій, армія могла отдохнуть и устроиться.

Главныя силы послѣ полуночи двинулись двумя колоннами къ Мюльгаузену. Арьергардъ, подъ начальствомъ Багратіона, составили легкія войска, въ числѣ которыхъ былъ 20-й егерскій полкъ. Арьергардъ выступилъ на разсвѣтѣ. При движеніи „не слышно было обычныхъ солдатскихъ пѣсенъ и шутокъ; минутами раздавались стоны раненыхъ, кото-

рые двигались поддерживаемые товарищами, такъ какъ не хватало повозокъ для раненыхъ". Полкъ имѣлъ съ 29-го января по 3-е февраля стычки съ небольшими французскими отрядами, которые были успѣшно отбиваемы.

29-го января армія прибыла къ Кенигсбергу; въ это время въ ней числилось не болѣе 48-ти тыс. Корпусъ Лестока отошелъ къ Алленбургу, для прикрытія лѣваго фланга нашей арміи и ея сообщеній съ Россіею.

Французская армія находилась не въ лучшемъ состояніи, чѣмъ наша, почему оставалась близъ поля битвы 8 дней, а затѣмъ отошла на квартиры за Пассаргу и Алле.

Наполеонъ приписывалъ себѣ побѣду. Впрочемъ, впослѣдствіи, онъ сказалъ: „Если я назвалъ себя побѣдителемъ, то только потому, что русскимъ угодно было отступить".

Прибывъ въ окрестности Кенигсберга, арьергардъ расположился на правомъ берегу Фришинга. Здѣсь 20-й егерскій полкъ, изнуренный и ослабленный численно до 400 чел., провелъ спокойно нѣсколько дней.

Наступленіе Беннигсена.

Узнавъ объ отступленіи Наполеона, Беннингсенъ съ освѣженною арміею пошелъ за нимъ, но уже на второмъ переходѣ, въ Ландсбергѣ, по случаю оттепели, остановился на 6 дней. 20-го февраля подошелъ къ Гейльсбергу, выдвинувъ ранѣе авангардъ въ направленіи къ Лаунау, и остановился на квартирахъ до конца мая, что было вызвано политическими причинами и, главнымъ образомъ, недостаткомъ продовольствія.

Въ это время арміи было дано новое расписаніе: правое крыло, центръ, лѣвое крыло князя Горчакова изъ 2-й и 14-й дивизій, два резерва и авангардъ. 20-й егерскій полкъ былъ въ составѣ авангарда. Въ 10-ти верстахъ отъ авангарда, у Гутштадта находился корпусъ Нея, поэтому служба егерей была безпокойна. Часто случались тревоги, перестрѣлки и схватки съ французами. Обыкновенно столкновенія происходили во время поисковъ за дровами и при фуражировкахъ, очень скудныхъ по своимъ результатамъ. Въ особенности часто тревожили непріятеля казаки. Они до такой степени надоѣли Наполеону, что онъ называлъ ихъ „посрамленіемъ рода человѣческаго".

Полкъ въ дѣлѣ у Цехерна и Петерсвальде.

14-го февраля французы безпокоили насъ со стороны Петерсвальде и Цехерна. Они произвели ночное нападеніе на передовые посты 20-го егерскаго полка у Петерсвальде и вытѣснили ихъ. Тогда сюда прибылъ полковникъ Живковичъ съ 1-мъ и 20-мъ егерскими полками и выбилъ противника, несмотря на сильный его огонь. Послѣ этого непріятель былъ выгнанъ также изъ Цехерна, который занятъ двумя егерскими полками генерала Маркова, а въ д. Петерсвальде полки ходили посмѣнно. Въ послѣдней часто бывали стычки и въ одну изъ нихъ французы захватили нашего генерала Корфа и нѣсколькихъ офицеровъ. Когда прибылъ къ

авангарду Багратіонъ, то передовыя части были усилены и тогда французы отступили. Полковникъ Живковичъ, съ тремя егерскими и однимъ казачьимъ полками и 4-мя орудіями, выбилъ 21-го февраля французовъ изъ сильной позиціи у Лаунау и оставался здѣсь съ полкомъ до 24-го мая.

За отличіе въ дѣлахъ у Петерсвальде и Лаунау пяти нижнимъ чинамъ пожалованы знаки отличія *).

Въ теченіе февраля ранены: капитанъ Даценковъ, прапорщики Самсоновъ 1-й и Ратьковъ.

Перерывъ военныхъ дѣйствій.

Послѣ этихъ эпизодовъ до конца мая наступило полное затишье, потому что изнуренныя войска не были способны къ наступательнымъ дѣйствіямъ. Войска терпѣли во всемъ крайнюю нужду, особенно въ продовольствіи. Очевидецъ пишетъ, что расположенные противъ насъ французы имѣли въ продовольствіи величайшій недостатокъ, кавалерія ихъ отправлена назадъ для поправленія. Не менѣе терпѣли войска нашего авангарда: не было ни хлѣба, ни соли, выдавались сухари совершенно гнилые и чрезвычайно въ маломъ количествѣ. Солдаты употребляли въ пищу воловьи кожи, которыя, двѣ или три недѣли, служили покрышкою шалашей; въ 23-мъ и 24-мъ егерскихъ полкахъ начинали ѣсть лошадей.

За время остановки наша армія усилена, и во второй половинѣ мая числительность ея достигала 85 тыс. Французская армія также пополнилась до 123 тыс.

Въ 20-мъ егерскомъ полку къ 28 февраля числилось:

	штабъ-оф.	оберъ-оф.	нижнихъ чин.
налицо	2	18	302
изъ списочнаго состава. . . .	4	54	1234

За мартъ, апрѣль и май число чиновъ полка возросло не много **).

Возобновленіе наступленія.

Силы наши, хотя и уступали силамъ Наполеона, но онѣ были болѣе сосредоточены. Это дало поводъ Беннингсену перейти въ наступленіе противъ растянутаго противника. Первый разъ предпріятіе было назначено на 1-е мая, но полученныя ложныя свѣдѣнія о наступленіи Наполеона заставили отложить его.

Главнокомандующій рѣшилъ 24-го мая атаковать корпусъ Нея, который значительно былъ выдвинутъ. Авангарду Багратіона приказано было двигаться на фронтъ Нея—къ Гутштадту (см. пл. № 5), Горчакову—обходить правый флангъ, а Сакену и Дохтурову—итти въ тылъ Нея и захватить переправы на р. Пассаргѣ; гвардіи слѣдовать въ резервѣ.

---

*) Моск. от. общ. арх. Гл. Шт. Форм. спис. 1808 г. и дѣла прик. экс.

**) Моск. от. общ. арх. Гл. Шт. Мѣсячные рапорты 1807 г.

Багратіонъ, съ 9-ю егерскими, 5-ю мушкетерскими и двумя гусарскими полками и конной артиллеріей, прослѣдовалъ лѣсами черезъ Гронау къ Альткирхену и стремительною атакою оттѣснилъ изъ укрѣпленій передовыя войска. Правый флангъ позиціи Нея прилегалъ къ Альткирхену, а лѣвый былъ прикрытъ густымъ и обширнымъ лѣсомъ. По фронту были расположены сильныя батареи, а впереди разсыпаны густыя цѣпи стрѣлковъ. Болотистая долина между нами и непріятелемъ была неудобна для дѣйствія противъ центра.

Полкъ въ дѣлѣ у Альткирхена (24 мая).

Багратіонъ, повелъ атаку на фланги: на правый отрядилъ Багговута съ пятью егерскими полками и на лѣвый Раевскаго съ тремя полками, за послѣдними слѣдовалъ 20-й егерскій полкъ. Въ центрѣ были поставлены батареи, а за ними въ отдаленіи построена вся линейная пѣхота, готовая подкрѣпить атакующіе отряды. Пѣхота Багговута, поддержанная огнемъ конной артиллеріи, превозмогла упорное сопротивленіе непріятеля. Охотники выгнали изъ селенія стрѣлковъ, затѣмъ отрядъ овладѣлъ батареями и подошелъ къ высотѣ, бывшей опорнымъ пунктомъ праваго фланга французовъ. Когда Багратіонъ убѣдился въ приближеніи другихъ колоннъ, то приказалъ немедленно усилить атаку. По всему пространству тотчасъ открылся убійственный огонь. Багговутъ обошелъ правое крыло, Раевскій ударилъ въ лѣвое, а 20-й егерскій полкъ поддержалъ—и противникъ на всѣхъ пунктахъ принужденъ былъ отступить настолько поспѣшно, что въ нашихъ рукахъ остались 2 пушки и часть обоза, въ томъ числѣ собственный экипажъ маршала Нея *).

Ней остановился у сел. Анкендорфа, имѣя въ тылу р. Пассаргу, а наши войска сосредоточились у Квеца, въ виду французовъ. Беннингсенъ не воспользовался удобнымъ случаемъ и вмѣсто того, чтобы ночью двинуть войска къ переправѣ у Деппена и, отрѣзавъ путь отступленія Нею, обрушиться на него всѣми силами, онъ только на слѣдующее утро приказалъ прогнать французовъ за рѣку. Въ три часа утра, 25-го мая, авангардъ атаковалъ Нея, который занималъ сильную позицію, примыкая правымъ флангомъ къ болоту, а лѣвымъ къ лѣсистымъ горамъ. Отряду егерей Раевскаго поручено было обойти лѣсомъ правый флангъ непріятельской позиціи, а Багговуту слѣдовать за Раевскимъ. Егеря 20-го и другихъ полковъ ловко выполнили эту задачу. Они, прикрывшись цѣпью стрѣлковъ, искусно воспользовались мѣстностью и неожиданно приблизились къ непріятельскимъ батареямъ: артиллерія и прикрытіе немедленно отступили. За ними начали отступать остальныя французскія войска. Не взирая на весьма жаркое время, егерскіе полки всѣ движенія дѣлали бѣгомъ.

Полкъ у Анкендорфа и Деппена (25—27 мая).

*) Вахрушевъ. Исторія 101 пѣх. Пермскаго п. стр. 57—58.

Наши войска преслѣдовали противника до самаго Деппена. Чтобы выбить изъ этой деревни непріятельскихъ стрѣлковъ, прикрывавшихъ переправы, Багговутомъ была составлена большая партія охотниковъ. Такъ какъ вызвавшихся въ охотники было гораздо болѣе, нежели требовалось, то позволено принимать лишь имѣвшихъ знакъ отличія Военнаго ордена. Однако многіе егеря 20-го полка, не будучи кавалерами названнаго ордена, убѣдительно просили включить ихъ въ партію охотниковъ и просьба ихъ была уважена. До шести разъ деревня переходила изъ рукъ въ руки и послѣ штыковой схватки французы оттѣснены за р. Пассаргу, а полкъ вмѣстѣ съ другими частями авангарда расположился на ночлегъ у д. Деппенъ, разсыпавъ вдоль берега рѣки цѣпь стрѣлковъ.

На разсвѣтѣ 27-го мая значительныя силы французовъ двинулись на наши войска, опрокинули 7-й егерскій полкъ и приближались къ артиллеріи. Въ это время 20-й и 5-й егерскіе полки встрѣтили одну непріятельскую колонну у переправы, многихъ перекололи и ворвались въ селеніе (Калистенъ), лежащее на другомъ берегу. Попытка непріятеля отбить селеніе была безуспѣшна и наши войска оставались въ покоѣ нѣсколько часовъ. Въ 6 часовъ пополудни, послѣ сильной канонады противъ селенія, непріятель двинулъ превосходныя силы съ цѣлью вытѣснить наши войска. Егеря защищались отчаянно и селеніе нѣсколько разъ переходило изъ рукъ въ руки, наконецъ егеря принуждены уступить превосходству силъ и перешли на свой берегъ. Наступившая темнота прекратила сраженіе *).

Потеря на обѣихъ сторонахъ въ эти дни простиралась до 2 тыс. человѣкъ, причемъ былъ раненъ графъ Остерманъ, съ которымъ полкъ былъ первый разъ въ огнѣ подъ Чарновымъ **).

Убыль въ полку за то же время:

Убиты поручикъ Мирча и прапорщикъ Ярцевъ.

Ранены: поручикъ Говоруха пулею въ лѣвый бокъ, поручикъ Мословскій контуженъ ядромъ и прапорщикъ Болотовъ.

Награды получили:

Полковникъ Бистромъ—орденъ св. Владиміра 3-й ст., капитанъ Бухольцъ, прапорщики Мансуровъ и Степановъ — св. Анны 3-й степени.

Полковникъ Живковичъ былъ представленъ къ золотой шпагѣ.

Арьергардныя дѣла у Анкендорфа, Вольфсдорфа и Гутштадта (28 мая).

Получивъ свѣдѣніе о наступленіи значительныхъ силъ непріятеля, Беннингсенъ, въ теченіе 26-го и 27-го мая, сосредоточилъ армію къ Гут-

*) Записки А. П. Ермолова, ч. I, стр. 87—89.

**) Михайловскій-Данилевскій, т. I, стр. 408—410. Оскаръ фонъ-Леттовъ-Форбекъ, т. IV, стр. 231—246. Моск. от. общ. арх. Гл. Шт. Оп. 152, св. 365, д. 74.

штадту и приказалъ строить полевыя укрѣпленія, какъ бы рѣшившись принять здѣсь сраженіе.

27-го мая корпуса Нея и Сульта переправились черезъ Пассаргу, почему Багратіонъ отступилъ къ Анкендорфу, за которымъ соединился съ отрядомъ Раевскаго. 28-го мая оба отряда выдержали упорные бои (у Анкендорфа и Вольфсдорфа) и отступили въ порядкѣ, сдерживая непріятеля 4 часа на 7 верстахъ, чѣмъ дали возможность нашей арміи отойти отъ Гутштадта на оборонительную позицію у Гейльсберга. Давъ утромъ еще отпоръ у Гутштадта, Багратіонъ отошелъ за р. Алле.

Полковникъ Живковичъ съ 300-ми егерями сдерживалъ непріятеля, старавшагося овладѣть переправой и тѣмъ отрѣзать отступленіе части нашихъ войскъ. Когда переправа окончилась, то Живковичъ приказалъ поджечь понтонный мостъ, чѣмъ задержалъ наступленіе французской пѣхоты. Одна колонна ворвалась на правый берегъ на плечахъ отступавшихъ, но была встрѣчена въ штыки 20-мъ егерскимъ полкомъ, при этомъ командиръ полка тяжело раненъ. Однако бывшіе въ тыльномъ отрядѣ егеря были вскорѣ сильно атакованы французской кавалеріей, переправившейся выше и ниже города, причемъ они понесли значительныя потери. Войска Багратіона нашли укрытіе въ ближайшемъ лѣсу, куда противникъ не рѣшался войти въ сумеркахъ. Багратіонъ провелъ ночь противъ выхода изъ лѣса у Рейхенберга, въ 4-хъ верстахъ отъ позиціи, куда армія стянулась только поздно вечеромъ.

Гельсбергское сраженіе и участіе въ немъ полка (29 мая).

Русская армія къ 29-му мая была расположена впереди Гейльсберга на позиціи, укрѣпленной заблаговременно редутами и пересѣкаемой рѣчкою Алле. Беннингсенъ ожидалъ наступленія Наполеона по правой сторонѣ Алле противъ своего лѣваго фланга. Поэтому охранять подступы къ нему было приказано 15-титысячному отряду Багратіона, расположившемуся на позиціи у с. Рейхенберга. На лѣвой сторонѣ стоялъ у г. Лаунау небольшой авангардъ. Когда французы атаковали этотъ отрядъ превосходными силами, то для поддержки его былъ посланъ Багратіономъ, который, перейдя по наведеннымъ понтоннымъ мостамъ черезъ р. Алле, принялъ на себя отступавшій авангардъ. Багратіонъ построилъ боевой порядокъ между р. Алле и с. Лангвизе, занявъ послѣднее егерями Раевскаго. Это заставило Мюрата остановиться. По прибытіи корпуса Сульта, французы атаковали съ фронта, при содѣйствіи 36-ти орудійной батареи. Кавалерія обошла правый флангъ и опрокинула нашу конницу, захвативъ нѣсколько орудій. Тогда 20-й егерскій полкъ и расположенные въ с. Лангвизе егерскіе полки генерала Раевскаго остановили успѣхъ непріятеля и конница наша, устроившись, отбила потерянныя орудія.

Атакованные съ фронта и съ праваго фланга егеря также подались назадъ. Отступленіе ихъ за ручей Спи (Спуй) по двумъ мостамъ при напорѣ насѣдающаго противника и подъ убійственнымъ огнемъ было весьма тяжело. Къ счастью непрерывныя атаки конницы и огонь конной артиллеріи замедлили наступленіе противника и выручили изъ опасности егерей, которые отступили за линію укрѣпленій.

20-й егерскій полкъ, какъ и всѣ войска Багратіона, былъ такъ ослабленъ и изнуренъ предшествовавшими арьергардными дѣлами, что не могъ уже участвовать въ продолженіи сраженія. Поэтому отрядъ Багратіона отправленъ въ глубокій резервъ.

Въ 6 часовъ французы подошли къ нашимъ укрѣпленіямъ, но были остановлены артиллерійскимъ огнемъ. Послѣ безуспѣшныхъ атакъ, Наполеонъ ограничился сильною канонадою, подъ прикрытіемъ которой французы отошли около 11 час. вечера за ручей Спи подъ напоромъ перешедшихъ въ наступленіе нашихъ войскъ. Русскіе бивакировали впереди укрѣпленій. На этотъ разъ побѣда неоспоримо была на сторонѣ русскихъ, такъ какъ не только была удержана позиція, но даже отброшенъ непріятель. Такой исходъ сраженія былъ неожиданностью для Наполеона: онъ до такой степени былъ увѣренъ въ побѣдѣ, что еще утромъ сдѣлалъ распоряженіе приготовить для себя квартиру въ Гейльсбергѣ.

Мы потеряли въ этомъ бою 6—9 тысячъ, а французы 7—12 тысячъ человѣкъ.

Въ полку контуженъ подполковникъ Живковичъ.

Отступленіе къ Фридланду.

Русская армія съ 6 час. утра 30-го мая ожидала атаки. Когда же пасмурная погода разсѣялась, было замѣчено, что французы потянулись на Гроссендорфъ въ обходъ праваго фланга. Это движеніе имѣло цѣлью перехватить намъ путь на Кенигсбергъ. Поэтому Беннингсенъ рѣшилъ отступить черезъ Бартенштейнъ и Шпипенбейль къ Фридланду (см. пл. № 6), прикрываясь арьергардомъ Багратіона. Когда Наполеонъ узналъ объ отступленіи русскихъ, то 31-го числа выслалъ для непосредственнаго преслѣдованія ихъ двѣ дивизіи кавалеріи, а армію направилъ къ Прейсишъ-Эйлау. Отсюда большая ея часть двинулась къ Фридланду, а корпусъ Сульта и кавалерія Мюрата пошли къ Кенигсбергу, тѣсня Лестока *).

Сраженіе подъ Фридландомъ (2 іюня).

Получивъ ложное донесеніе о томъ, что главныя силы Наполеона идутъ къ Кенигсбергу, Беннингсенъ рѣшилъ атаковать французовъ у Фридланда, для чего перевелъ большую часть своей арміи (46 тысячъ)

*) Михайловскій-Данилевскій. т. I, стр. 414—425. Оскаръ фонъ-Леттовъ-Форбекъ, т. IV, стр. 258—277.

на лѣвый берегъ рѣки Алле и занялъ весьма неудобную позицію, пересѣкаемую поперекъ глубокимъ оврагомъ съ ручьемъ Мюленъ.

Къ сѣверу отъ оврага были расположены четыре дивизіи пѣхоты и часть кавалеріи, подъ начальствомъ князя Горчакова, южнѣе оврага— остальныя войска подъ начальствомъ Багратіона, причемъ на самомъ лѣвомъ флангѣ въ Сортлакскомъ лѣсу стояли егеря, гдѣ былъ и 20-й полкъ.

Для удобства сообщенія между войсками были наведены понтонные мосты выше и ниже имѣвшейся переправы черезъ рѣку Алле, но они не были распредѣлены между войсками на случай отступленія, а также не изслѣдованы броды.

Съ 3-хъ часовъ утра 2-го іюня по всей линіи открылась канонада и на обоихъ флангахъ завязался бой съ нѣкоторымъ успѣхомъ съ нашей стороны до 12 час. дня. Не считая серіознымъ намѣреніе французовъ атаковать, главнокомандующій до 5 часовъ пополудни бездѣйствовалъ. Этимъ Наполеонъ воспользовался для сосредоточенія своихъ силъ (88 тыс.) и затѣмъ повелъ ихъ впередъ, атакуя главнымъ образомъ нашъ лѣвый флангъ. Вскорѣ возгорѣлся оживленный стрѣлковый бой въ Сортлакскомъ лѣсу. 3 тыс. нашихъ егерей принуждены были отступить. Однако сомкнувшіяся войска лѣваго фланга, поддержанныя кавалерійской атакой и огнемъ батарей противоположнаго берега рѣки Алле, привели въ разстройство французовъ. На выручку имъ явился генералъ Сенармонъ съ 28 орудіями. Не обращая вниманія на опасность, массированная французская артиллерія послѣдовательно подскакивала на 600, 300 и 150 шаговъ и производила опустошенія въ нашихъ войскахъ. Багратіонъ долженъ былъ отступить, но продолжалъ неоднократныя упорныя пѣхотныя и кавалерійскія контръ-атаки при содѣйствіи артиллеріи. Положеніе войскъ, тѣснившихся между рѣкой Алле и оврагомъ, сдѣлалось ужаснымъ. Наконецъ, припертый въ 8 час. вечера къ городу и рѣкѣ, Багратіонъ, устроивъ арьергардъ, зажегъ предмѣстье и началъ переправлять войска на правый берегъ рѣки Алле. Вслѣдствіе ошибочно переданнаго приказанія однимъ адъютантомъ мосты были тоже зажжены, черезъ что переправа до крайности затруднилась: нѣкоторые пробѣгали по пылавшимъ мостамъ, другіе спасались вплавь черезъ рѣку. Разослали во всѣ стороны искать броды, а французы продолжали сыпать ядрами и брандскугелями, охватывая еще болѣе наши отступающія войска. „На берегу сущій адъ. Тутъ тонутъ, тамъ умоляютъ о помощи, здѣсь стонутъ раненые и умирающіе“. Войска Горчакова тоже отошли за рѣку по бродамъ подъ прикрытіемъ батарей, поставленныхъ на правомъ берегу. Наши войска, отступая, перевезли всѣ орудія, кромѣ подбитыхъ. На другомъ

берегу р. Алле Беннингсенъ собиралъ и устраивалъ отступившія къ лѣсу войска. Противникъ не переставалъ обстрѣливать и его ядра долетали до лѣсу.

Потеря русскихъ въ этотъ день колеблется между 8—18 тысячами, а у французовъ до 8 тысячъ человѣкъ.

Ранены три офицера полка: капитанъ Бухольцъ, капитанъ Степановъ контуженъ въ грудь, а у поручика Черемисинова выбитъ пулею глазъ.

Награды въ полку за Гутштадтъ, Гейльсбергъ и Фридландъ:

полковнику Бистрому . . . орденъ св. Анны 2-й ст.
капитану Степанову . . . „ „ Владимира 4-й ст.
поручику Милевскому . . . „ „ Анны 3-й ст.
капитану Бухольцу . . . .
поручику Черемисинову . . } ВЫСОЧАЙШЕЕ благоволеніе *).
прапорщику князю Мансурову

Отзывы о русскихъ войскахъ. Въ сраженіи подъ Фридландомъ рѣшительно всѣ полки заслужили славу героевъ. Безпристрастные иностранные очевидцы боя говорятъ, что „недостаетъ словъ описать храбрость русскихъ войскъ; они побѣдили бы, если бы только одно мужество могло доставить побѣду; офицеры и солдаты исполнили свой долгъ самымъ благороднымъ образомъ". Наконецъ, „если уже судьба опредѣлила восторжествовать Наполеону подъ Фридландомъ, то зачѣмъ должна была тамъ пострадать русская армія, безъ всякой вины своей".

Конецъ войны. Несчастнымъ днемъ Фридландскаго сраженія закончилась кампанія. Грустно двинулась русская армія черезъ Велау къ Тильзиту, гдѣ 6—7 іюня переправилась черезъ Нѣманъ. Вскорѣ войска арьергарда Багратіона, въ числѣ ихъ и 20-й егерскій полкъ, были возвращены въ свои дивизіи. Всѣ, служившіе подъ командой князя Багратіона, проводили своего любимаго начальника съ изъявленіемъ искренней приверженности: его дарованія и опытность внушали полную довѣренность, его отношеніе къ подчиненнымъ и обхожденіе съ ними вызывали преданность и любовь.

Полкъ вступилъ въ Россію 2-го іюля и направился въ лагерь подъ г. Дисну.

Пораженіе подъ Фридландомъ и отказъ Англіи дать помощь побуждали Россію къ миру, который былъ заключенъ въ Тильзитѣ 27-го іюня 1807 года. Возвѣщая манифестомъ о прекращеніи войны, Импера-

*) Моск. от. общ. арх. Гл. Шт. Оп. 152, св. 563, д. 75.

торъ Александръ изъявилъ войску свое благоволеніе: „Вездѣ, куда гласъ чести призывалъ войска, всѣ опасности битвъ передъ ними исчезали. Знаменитыя ихъ дѣянія въ лѣтописяхъ народной славы пребудутъ незабвенны и благодарное отечество въ примѣръ потомству всегда вспоминать ихъ будетъ".

Колебаніе численности полка во время войны.

Если прослѣдить численность полка за каждый мѣсяцъ кампаніи, то увидимъ, что составъ полка нисходилъ до 300 человѣкъ въ февралѣ и до 400 человѣкъ въ январѣ и мартѣ. По окончаніи кампаніи въ полку число больныхъ и раненыхъ было весьма велико: офицеровъ 13 (25%) и нижнихъ чиновъ 339 (25%) *). Такъ губительно отозвалась на егеряхъ ихъ почти безсмѣнная то авангардная, то арьергардная служба и ихъ дѣятельное участіе во всѣхъ главнѣйшихъ дѣлахъ и сраженіяхъ.

Награды полку и царскія милости

За оказанные подвиги храбрости и мужества во всю описанную кампанію 20-му егерскому полку ВЫСОЧАЙШЕ пожалованы серебряныя трубы съ надписью: „за отличіе въ теченіи кампаніи 1807 года противъ французовъ".

Государь повелѣлъ производить вдовамъ генераловъ, штабъ и оберъ-офицеровъ, убитыхъ или умершихъ отъ ранъ, въ пенсіонъ по смерть полное жалованье ихъ мужей. Послѣ смерти женъ, обращали пенсіонъ на ихъ дѣтей. Уволеннымъ въ отставку, вслѣдствіе полученныхъ въ сраженіяхъ тяжелыхъ ранъ, выдавали пожизненно весь окладъ жалованья и прогонныя деньги для проѣзда до избранныхъ мѣстъ. Нижнихъ чиновъ, лишившихся возможности за ранами продолжать службу, помѣщали въ инвалидные дома или удовлетворяли пожизненно полнымъ жалованьемъ.

Награда за войну 1807 года:
Двѣ серебряныя трубы съ надписью.
„за отличіе въ теченіи кампаніи 1807 года противъ французовъ".

*) Моск. от. общ. арх. Гл. Шт. Мѣсячные рапорты.

ГЛАВА VI.

Полкъ въ Шведской войнѣ (1808 г.).

Пополненіе полка.—Причина войны.—Войска для наступленія и для защиты береговъ.—Служба полка у берега моря.—Занятіе Готланда.—Трудное положеніе.—Капитуляція.—Причины неудачи.—Наказанія.—Фридрихсгамскій миръ.

Пополненіе полка. По прекращеніи военныхъ дѣйствій 1807-го года съ французами, 20-й егерскій полкъ отбылъ лагерный сборъ у г. Дисны и въ концѣ сентября перешелъ на зимнія квартиры въ г. Либаву, Курляндской губерніи. Немедленно было приступлено къ пополненію полка рекрутами, которые были назначены заблаговременно изъ Смоленской и Курской губерній и собраны въ Динамюндскомъ гарнизонномъ баталіонѣ.

25-го сентября полковой командиръ полковникъ Бистромъ переведенъ лейбъ-гвардіи въ егерскій полкъ. Къ біографіи этого выдающагося человѣка обратимся ниже. Полкомъ временно командовалъ полковникъ Живковичъ до прибытія въ апрѣлѣ слѣдующаго года новаго командира полковника Платцова. Послѣдній былъ въ полку недолго и 30-го августа его смѣнилъ подполковникъ Капустинъ, назначенный изъ Таврическаго гренадерскаго полка *).

Причина войны. Послѣ Тильзитскаго мира перемѣна политики Россіи измѣнила дружескія отношенія къ Швеціи, которая сблизилась съ Англіей. Договоръ содержать Балтійское море закрытымъ для флотовъ западныхъ державъ Швеціей не исполнялся. Это обстоятельство, въ связи съ желаніемъ обезпечить сѣверную столицу Россіи завоеваніемъ Финляндіи, и послужило причиною войны.

Войска для наступленія и для защиты береговъ. Для дѣйствія въ Финляндіи былъ составленъ корпусъ, силою до 24 тыс. человѣкъ, подъ начальствомъ графа Буксгевдена. Не взирая на сильную стужу, войска перешли границу 9-го февраля 1808-го года съ

*) Моск. от. общ. арх. Гл. Шт. Мѣсячные рапорты.

намѣреніемъ занять возможно болѣе территоріи Финляндіи, наступая въ направленіяхъ къ Свеаборгу, Тавастгусу и Куопіо *).

Кромѣ того 9-го апрѣля подъ начальствомъ контръ-адмирала Бодиско были посланы изъ Либавы на островъ Готландъ баталіонъ 20-го егерскаго и два баталіона Копорскаго полковъ, числомъ 1657 человѣкъ, съ 6 орудіями. Отъ егерскаго полка былъ назначенъ баталіонъ полковника Живковича, подъ его командою, въ составѣ четырехъ ротъ (полковника Живковича, Черемисинова 3-го, капитана Нечволодова и маіора Матова) общею численностью 17 офицеровъ и 580 нижнихъ чиновъ.

Самъ маіоръ Матовъ, часть рядовыхъ и рекруты остались въ Либавѣ.

Побудительною причиною къ занятію Готланда было желаніе воспрепятствовать непріятельскому флоту, особенно англійскому, появиться въ гаваняхъ острова, откуда онъ могъ господствовать надъ прилежащими водами и стѣснять свободное плаваніе въ нихъ. Большой островъ Готландъ имѣлъ важное значеніе по своему положенію въ срединѣ Балтійскаго моря, близости къ устью Финскаго и Ботническаго заливовъ и удобству содержанія въ его гаваняхъ значительныхъ морскихъ силъ, что могло доставить непріятелю значительныя выгоды при владѣніи островомъ **).

Для защиты береговъ Балтійскаго моря были назначены особыя войска, при чемъ 3-й пѣхотной дивизіи князя Долгорукаго 5-го, съ 20-мъ егерскимъ полкомъ, дано назначеніе препятствовать высадкѣ англичанъ на участкѣ отъ Полангена до Балтійскаго порта.

Войска, посланныя на Готландъ и назначенныя для защиты береговъ, подчинялись морскому министру Чичагову.

Служба полка у берега моря.

Пограничная служба для полка была необременительна, потому что непосредственное наблюденіе за судами было возложено исключительно на кавалерію, размѣщенную постами вдоль морского берега, а во второй линіи, въ опредѣленныхъ пунктахъ, были расположены отряды изъ трехъ родовъ оружія въ полной готовности къ движенію для отбитія десанта.

Въ другомъ отношеніи стоянка полка въ Либавѣ была не особенно легка. Здѣсь осенью и весною поспѣшно возводились укрѣпленія. Полку приходилось постоянно доставлять рабочихъ, какъ для этихъ построекъ, такъ и для работъ въ гавани. При этомъ расходъ людей былъ такъ великъ, что приказано употреблять для гребли на судахъ не только музыкантовъ, барабанщиковъ и нестроевыхъ, но даже унтеръ-офицеровъ ***).

*) Михайловскій-Данилевскій, т. II, стр. 5—16

**) Моск. от. общ. арх. Гл. Шт. Мѣсяч. рапорты за апрѣль 1808 г. Арх. Морск. Мин. Дѣло 1037, стр. 96—97, 107.

***) Михайловскій-Данилевскій, т. II, стр. 88—89.

Жизнь полка на берегу протекла мирно и только участіе одного баталіона въ злополучной Готландской экспедиціи привело къ печальному результату. Поспѣшная и необдуманная организація этой экспедиціи послужила источникомъ большой катастрофы, постигшей весь отрядъ на Готландѣ.

Занятіе Готланда.

Отрядъ Бодиско 9-го апрѣля отплылъ на купеческихъ судахъ изъ Либавской гавани, безъ сопровожденія военными кораблями, имѣя на человѣка по 40 патроновъ въ сумахъ и по 35 въ ящикахъ, а на каждое орудіе по 120 снарядовъ. Въ егерскомъ баталіонѣ было ограниченное количество шанцеваго инструмента (топоровъ 48, лопатъ 24, кирокъ и мотыгъ 16).

Плаваніе продолжалось недолго: на слѣдующій день прибыли къ Готланду вполнѣ благополучно и подъ прикрытіемъ тумана высадились на южной сторонѣ острова въ бухтѣ Шлезвигъ. Отъ захваченныхъ жителей узнали, что на всемъ островѣ не было шведскихъ войскъ и для обороны не принято никакихъ мѣръ, но ожидаются изъ Швеціи нѣсколько ротъ, назначенныхъ для образованія ополченія изъ мѣстныхъ жителей. Послѣднее извѣстіе побудило Бодиско поспѣшно захватить нѣсколько пунктовъ, а неожиданностью своего появленія устрашить жителей и воспрепятствовать имъ организовать защиту. Первое мѣстечко найдено брошеннымъ жителями; пасторъ же заявилъ о намѣреніи ихъ воспрепятствовать дальнѣйшему движенію нашихъ войскъ. Пастора отправили къ скопищамъ жителей для убѣжденія прекратить вооруженное сопротивленіе, обѣщая въ такомъ случаѣ не употреблять противъ нихъ оружія. Переговоры кончились успѣшно и 11-го апрѣля русскія знамена уже развивались въ главномъ городѣ острова—Визби. Немедленно выслана рота егерей въ гавань Смиттъ для наблюденія за побережьемъ. Наши войска были расквартированы по всему городу. Контръ-адмиралъ занялъ квартиру въ ратушѣ и объявилъ членамъ думы, что, согласно волѣ Государя, жителямъ обѣщается мягкое обращеніе, свобода богослуженія неприкосновенность жизни и имущества и управленіе по шведскимъ законамъ, но русскія войска должны содержаться на счетъ страны. Жители были обязаны поставлять солдатамъ ежедневно по $2^1/_2$ фунта хлѣба, 2 рюмки водки и порцію супа съ мясомъ, а также другіе предметы, необходимые для войскъ. Такимъ образомъ вполнѣ мирнымъ путемъ совершилось занятіе всего острова.

Къ этому времени финляндскій нашъ корпусъ занялъ почти всю Финляндію и главнѣйшіе острова на морѣ; въ скоромъ паденіи Свеаборга не было сомнѣнія*).

*) Михайловскій-Данилевскій. т. II стр. 43 — 44. Воен. Учен. Арх. Гл. Шт. Отд. II, Д. 1652 (Слѣдств. д.) Русская Старина 1902 г. іюнь, 549—552.

Однако малочисленный нашъ отрядъ очутился въ крайне опасномъ положеніи. Жители покорились только изъ боязни передъ силою русскаго оружія и, сохраняя вѣрность своему королю, находились съ нимъ въ тайныхъ сношеніяхъ. Наши войска не могли этому воспрепятствовать, такъ какъ имъ не было возможности установить наблюденіе за всѣми 24-ю гаванями острова. Также не было силъ обезоружить 33-хъ-тысячное населеніе, готовое поголовно ополчиться противъ русскихъ по прибытіи шведскихъ войскъ. *Трудное положеніе.*

Узнавъ о прибытіи русскихъ на Готландъ, Шведскій король приказалъ адмиралу Цедерстрему овладѣть островомъ, для чего отправиться туда съ 5-ю-тысячнымъ отрядомъ на пяти корабляхъ. Пока войска производили посадку на суда, были посланы на островъ гвардейскіе унтеръ-офицеры для руководства народнымъ движеніемъ при появленіи шведской эскадры.

1-го мая изъ гавани Смитта полученно донесеніе о появленіи двухъ непріятельскихъ кораблей. Нашъ отрядъ занялъ близъ Визби позицію на вѣроятныхъ путяхъ наступленія противника, выславъ въ Смиттъ одну роту гренадеръ съ двумя орудіями для воспрепятствованія высадкѣ шведовъ на берегъ. Въ этой гавани находились четыре старыя орудія, которыя были приведены въ исправность. Отрядъ охранялся егерями, которые въ $1^1/_2$ верстахъ выставили по всѣмъ дорогамъ пикеты, разсыпавшіе цѣпь стрѣлковъ, и еще версты на двѣ выслали патруль.

На слѣдующій день узнали о прибытіи шведскихъ судовъ въ другую гавань, гдѣ шведы произвели высадку. Весь островъ взволновался. Высланнаго на рекогносцировку нашего офицера жители захватили и отвели на шведскую эскадру. Населеніе Визби собралось въ вооруженныя толпы и угрожало нашему отряду. Вскорѣ адмиралъ Цедерстремъ прислалъ къ Бодиско офицера съ предложеніемъ сдаться. Нашъ адмиралъ отвергъ предложеніе и приказалъ готовиться къ бою.

Зная изъ прежнихъ войнъ храбрость и твердость характера Бодиско, шведы были увѣрены, что онъ скорѣе погибнетъ, нежели положитъ оружіе. Въ виду этого ему предложили возвратиться въ Россію съ людьми, отдавъ предварительно шведамъ ружья, артиллерію и все казенное имущество и подписавъ обѣщаніе не служить противъ Швеціи и ея союзниковъ въ настоящую войну. Тогда же явился съ тыла нашего лагеря непріятельскій отрядъ и отрѣзалъ двѣ роты, находившіяся въ Смиттѣ, а шведскія суда окружили островъ. *Капитуляція.*

При такихъ обстоятельствахъ Бодиско собралъ военный совѣтъ, на которомъ приняты были во вниманіе несоразмѣрность нашихъ силъ съ непріятельскими, недостатокъ въ продовольствіи во враждебной странѣ

и безнадежность на помощь извнѣ. Въ виду этихъ соображеній рѣшено отправить подпоручика Брозина для переговоровъ и съ порученіемъ предварительно удостовѣриться въ силахъ непріятеля. Посланный офицеръ сосчиталъ шведовъ, которыхъ оказалось дѣйствительно 5-ть тысячъ съ 20-ю орудіями и кромѣ того артиллерію подвозили еще съ кораблей.

По возвращеніи офицера былъ собранъ опять военный совѣтъ; на немъ постановили, что сопротивленіе поведетъ только къ напрасному пролитію крови, и заключили капитуляцію, согласившись на условія шведовъ, съ обязательствомъ не дѣйствовать годъ противъ Швеціи и ея союзниковъ. Сохранены были только знамена, о нихъ въ постановленіи совѣта сказано, что надлежитъ защищаться до послѣдней крайности, если Цедерстремъ не согласится оставить ихъ намъ. Шведы, съ своей стороны, обязались не препятствовать отплытію отряда въ одну изъ гаваней Курляндіи. На другой день наступила тяжелая минута передачи оружія въ руки непріятеля. На пристани Смитта наши войска въ мучительной тоскѣ складывали оружіе и амуницію, послѣ чего отрядъ 6-го мая отправился въ Либаву на тѣхъ же судахъ, на какихъ прибылъ на островъ.

Причины неудачи. Наказанія.

Въ большой увѣренности морского министра, что съ моря не могло предстоять опасности, заключается истинная причина неудачи нашего отряда на Готландѣ. Отправить туда войско, не имѣя флота для отраженія непріятельскихъ судовъ, значило завѣдомо предавать отрядъ на жертву превосходному въ числѣ непріятелю и не могло быть достигнуто господство на водахъ, омывающихъ островъ. Однако адмиралъ Бодиско и участвовавшіе на военномъ совѣтѣ всѣ штабъ-офицеры были преданы суду. Обвиненіе заключалось въ томъ, что заблаговременно не избрана удобная позиція и не укрѣплена, а также зачѣмъ не оставленъ островъ заблаговременно, когда выяснилась невозможность устоять при нападеніи значительныхъ силъ.

За заключеніе капитуляціи, унизившей честь нашего оружія, контръ-адмиралъ Бодиско приговоренъ къ лишенію чиновъ, дворянскаго званія и знаковъ отличія, а четыре штабъ-офицера, въ томъ числѣ полковникъ Живковичъ отставлены отъ службы, какъ недостойные быть на ней.

По ВЫСОЧАЙШЕЙ конфирмаціи Бодиско въ виду его заслугъ отставленъ отъ службы и отосланъ на жительство въ Вологду *).

Видимо, Бодиско не зналъ безпредѣльной храбрости полевыхъ русскихъ войскъ вообще и въ особенности егерей 20-го полка, самоотвер-

*) Михайловскій-Данилевскій, т. II, стр. 68—72. Арх. Морск. Мин. Дѣло № 4663, стр. 1—15, 20, 49, 102 и 106.

женіе которыхъ ясно проявилось въ цѣлой вереницѣ боевъ съ Наполеономъ. Егеря не разъ выдерживали не только двойное, но даже пятерное превосходство врага и, памятуя, что „мертвые срама не имутъ", готовы были скорѣе лечь костьми, нежели сложить оружіе. Но разумѣется, егеря обязаны были исполнить волю начальника и обезоружиться.

Печальный случай капитуляціи нашихъ войскъ указываетъ, что у главнаго начальника отряда, адмирала Бодиско, не было увѣренности въ мужествѣ подчиненныхъ ему войскъ и твердой рѣшимости побѣдить или умереть,—этихъ качествъ, свойственныхъ русскому воину и приводящихъ въ большинствѣ случаевъ къ побѣдѣ, даже при безразсудныхъ попыткахъ достичь желаемаго.

Фридрихсгамскій миръ.

Хотя одновременно съ неудачею для насъ на островахъ шведское оружіе восторжествовало также и въ Финляндіи, но въ 1809 году русскіе одолѣли шведовъ и принудили заключить 5-го сентября Фридрихсгамскій миръ, по которому Россія пріобрѣла всю Финляндію до р. Торнео съ Аландскими островами.

Командиръ полка, подполковникъ
Карлъ Ивановичъ
Бистромъ.

7 марта 1804 -25 сентября 1807.

(къ стр. 72).

ГЛАВА VII.

Нѣсколько словъ о бытѣ въ александровское время и о выдающихся личностяхъ.

Бытъ нижнихъ чиновъ и офицеровъ.—Р. И. Нечволодовъ.—Командиръ полка Карлъ Ивановичъ Бистромъ.—Похвальный поступокъ рядового Иванова.

Бытъ нижнихъ чиновъ и офицеровъ.

Темною стороною тогдашней жизни было вообще суровое обращеніе съ солдатомъ. Гуманные офицеры, составлявшіе въ тѣ времена рѣдкое исключеніе, могли только ослабить, но не уничтожить тяжести наказаній, считавшихся необходимыми пособниками въ прохожденіи военной службы. То было наслѣдство отъ господствовавшей передъ тѣмъ системы, которая смягчалась лишь постепенно и существовала до царствованія Императора Александра II-го.

Насколько строго было обращеніе начальствующихъ лицъ съ нижними чинами могутъ обрисовать факты, изложенные въ „Запискахъ солдата Памфила Назарова", *) точно описывающаго многія черты солдатскаго быта александровской эпохи.

Въ скоромъ времени по прибытіи въ полкъ, рекрутъ посылали въ караулъ. Унтеръ-офицеры часто отлучались съ караула съ состоятельными рекрутами для кутежа, а нести службу за отлучавшихся заставляли другихъ людей; они, за малѣйшее неисполненіе даже незаконныхъ требованій, избивали подчиненныхъ до крови; начальники осѣчку ружья приписывали винѣ владѣльца его и наказывали палками передъ ротою.

Мы видѣли, что офицеры и унтеръ-офицеры носили при себѣ камышевыя трости, которыя служили для наказанія подчиненныхъ.

Строго карались и офицеры за ихъ проступки. Это видно изъ слѣдующаго факта. 20-го егерскаго полка поручикъ Быковскій, будучи недоволенъ отведенною квартирою у жителя г. Либавы, требовалъ черезъ товарищей отъ хозяина квартирныя деньги 30 талеровъ. Послѣ двукратнаго отказа, Быковскій явился самъ въ сопровожденіи офицера къ

*) Рус. Стар., 1878 г. Августъ

хозяину и, выругавъ его, нанесъ саблею ударъ въ лицо. За этотъ поступокъ ВЫСОЧАЙШЕ повелѣно судить Быковскаго военнымъ судомъ. По сентенціи суда онъ былъ приговоренъ къ лишенію руки и содержанію на гауптвахтѣ со 2-го декабря 1807-го года. Государь, проѣзжая черезъ Либаву 13-го октября слѣдующаго года, простилъ Быковскаго и приказалъ сдѣлать ему выговоръ при собраніи офицеровъ полка, а дѣло объ немъ уничтожить *).

Въ прежнее время отличительную черту характера, духъ и тонъ офицеровъ, составляли удальство и молодечество. Девизомъ и руководствомъ въ жизни были три стародавнія поговорки: „двумъ смертямъ не бывать,—одной не миновать"; „послѣдняя копейка—ребромъ"; „жизнь копейка—голова ничего!"

Офицеры на войнѣ и въ мирное время искали опасностей, чтобы отличиться безстрашіемъ и удальствомъ. Попировать, подраться на саблякъ, побушевать, гдѣ бы иногда и не слѣдовало, все это входило въ составъ военно-офицерской жизни мирнаго времени. Молодежь, безпрерывно противодѣйствуя полиціи, не признавала никакой власти, кромѣ своей полковой и высшей военной. Буйство хотя и подвергалось наказанію, но не считалось порокомъ и не помрачало чести офицера, если не выходило изъ извѣстныхъ условныхъ границъ. Стрѣлялись рѣдко, только за кровныя обиды, за дѣло чести, но рубились за всякую мелочь. Послѣ такихъ дуэлей обыкновенно слѣдовала мировая, шампанское и т. д. Дуэль еще болѣе скрѣпляла товарищескую дружбу. По замѣчанію современниковъ, въ тѣ годы не каждый рѣшился бы говорить дурно про товарища и хотя бы не прямо въ лицо, клеветать заочно и распространять клевету намеками. За офицера одного полка сразу вступались по десятку товарищей. Офицеры въ полку принадлежали одной семьѣ, у нихъ все было общее—честь, духъ, время, труды, деньги, наслажденія, непріятности и опасность. Офицерская честь цѣнилась очень высоко. Офицеръ, который измѣнилъ бы своему слову, не вступился бы въ потребную минуту за однополчанина или обманулъ кого бы то ни было, положительно не былъ терпимъ въ полку. Въ случаѣ крайности, офицеры складывались и платили денежный долгъ товарища, который впослѣдствіи выплачивалъ имъ свой долгъ.

Столбами службы въ тѣ времена были ротные и эскадронные командиры; многіе изъ нихъ были люди зрѣлыхъ лѣтъ, прошедшіе очень суровую военную школу и не разъ надѣвавшіе за проказы солдатскую шинель; такіе въ критическую минуту и замѣняли молодымъ офицерамъ

*) Моск. отд. общ. арх. Гл. Шт. Оп. 152, св. 409 (Доклады 1808 г.).

„отцовъ-командировъ“ не по одной пустой кличкѣ. У нихъ, по установившемуся издавна обычаю, всегда былъ открытый столъ для своихъ офицеровъ; обѣды были, положимъ, не прихотливы: щи, каша, битокъ, да стаканъ вина. Жили не только весело, но отчасти и безтолково. Щеголеватость фронта, разныя тонкости и порядки въ муштрѣ и въ службѣ отнимали много времени.

Г. И. Нечволодовъ.

Въ описываемое александровское время у офицеровъ была великая страсть къ такъ называемымъ „гроссъ-шкандаламъ“. Многіе изъ прови-

Подполковникъ Г. И. Нечволодовъ, его жена и ихъ могилы въ урочищѣ Царскіе-Колодцы (Телавскаго уѣзда, Тифлисской губ.)

(*Изъ исторіи 44-го драгунскаго Нижегородскаго полка*).

нившихся ссылались съ лишеніемъ офицерскаго званія, прямо рядовыми; понятно, это дѣлалось не безъ суда. Изъ такихъ людей замѣчательнымъ, по превратности своей судьбы, былъ Григорій Ивановичъ Нечволодовъ. Жизнь его была полна приключеній.

Нечволодовъ родился въ 1781 году въ Харьковской губерніи. Лишившись рано отца, онъ росъ среди тогдашнихъ пограничныхъ тревогъ, безъ всякаго призора, веселымъ, но буйнымъ и своенравнымъ ребенкомъ; когда ему исполнилось четырнадцать лѣтъ, его дядя взялъ къ себѣ въ 6-й егерскій полкъ, къ великой радости сосѣдей, не имѣвшихъ отъ него покоя. Черезъ четыре года Нечволодовъ былъ уже офицеромъ и участвовалъ въ итальянскомъ походѣ Суворова; однажды при защитѣ одной крѣпости, онъ помѣстился въ амбразурѣ и, какъ отличный стрѣлокъ, билъ оттуда французовъ на выборъ, но вдругъ ядро непріятельской батареи, сбило амбразуру, ветхая каменная стѣна не выдержала сотрясенія, рухнула и придавила Нечволодова; его вытащили полураздавленнаго и едва живого. Это были первыя раны и первыя увѣчья; впослѣдствіи онъ потерялъ счетъ увѣчьямъ и о внесеніи ихъ въ формулярный списокъ никогда не заботился.

Въ Италіи Нечволодовъ участвовалъ съ Суворовымъ не разъ въ сраженіяхъ (при Нови и Требіи), переходилъ съ нимъ черезъ Альпы и Чертовъ мостъ и изъ устъ знаменитаго полководца нѣсколько разъ слышалъ благодарность и похвалу. Къ концу войны онъ, будучи поручикомъ, награжденъ брилліантовымъ знакомъ Св. Анны 2-й степени на шею,— исключительною наградою въ этомъ чинѣ въ то время.

Казалось, передъ нимъ развертывалась блестящая военная карьера, но обстоятельства сразу разрушили всѣ честолюбивыя надежды. Семейныя преданія смутно передаютъ только, что это была какая то роковая дуэль, чуть ли не съ роднымъ братомъ, окончившаяся тѣмъ, что онъ получилъ сабельные удары въ голову, а противникъ былъ изрубленъ на смерть. Нечволодовъ лишенъ чиновъ, орденовъ и сосланъ въ далекій, пустынный, городъ Колу, гдѣ полгода длится день и полгода царитъ безразсвѣтная глухая ночь. Жизнь ему здѣсь не полюбилась, онъ бѣжалъ на кораблѣ въ Англію и, не имѣя средствъ къ существованію, нанялся волонтеромъ въ англійскія войска, готовившіяся къ отплытію въ Индію. Хотя его сюда и манили помыслы о военныхъ дѣйствіяхъ, но планъ его не осуществился. Слухъ о его похожденіяхъ дошелъ до нашего посла, графа Воронцова, который потребовалъ его къ себѣ. Воронцовъ оцѣнилъ умъ, талантъ и даже пылкость нрава молодого несчастливца, отговорилъ отъ его мечтаній, взялъ его въ Россію и выпросилъ ему у Императора Александра I полное помилованіе.

Нечволодовъ былъ принятъ въ 6-й егерскій полкъ прежнимъ чиномъ, но ордена не были ему возвращены. Въ 1803 году онъ переведенъ въ 20-й егерскій полкъ и черезъ два года участвовалъ въ гановерской экспедиціи. Къ этому времени относится его первая романическая

женитьба на польской магнаткѣ, графинѣ Тышкевичъ. Гордая родня невѣсты не соглашалась на бракъ съ русскимъ, но Нечволодовъ, при помощи товарищей, увезъ графиню изъ ея великолѣпнаго замка и повѣнчался съ нею въ бѣдной деревенской церкви; пока шло вѣнчаніе церковныя двери были заперты наглухо и, на случай погони за бѣглянкой, стояли у нихъ на стражѣ офицеры-товарищи.

Затѣмъ наступаютъ безпрерывные боевые походы и рядъ новыхъ сраженій, въ которыхъ онъ добываетъ себѣ старые суворовскіе ордена и чинъ капитана. Онъ раненъ подъ Прейсишъ-Эйлау, Янковымъ и Гейльсбергомъ и долженъ былъ выйти въ 1809 году въ отставку за ранами, которыя помѣшали ему участвовать и въ отечественной войнѣ. Только оправившись отъ нихъ, онъ снова поступилъ на службу въ 1813 году маіоромъ въ Павлоградскій гусарскій полкъ, входившій въ составъ летучаго корпуса Платова. Кампанія не обошлась для него безъ новыхъ ранъ и увѣчій. Подъ Лейпцигомъ, 6-го октября, онъ въ одной изъ атакъ былъ окруженъ французами, сбитъ съ лошади тупымъ концомъ пики и черезъ него пронесся цѣлый уланскій полкъ; многіе наскакивавшіе французы считали своимъ долгомъ кольнуть его пикой или ударить саблей. Ударовъ было такъ много, что Нечволодовъ былъ превращенъ, можно сказать, въ кусокъ битаго мяса. Но, при быстрой скачкѣ французовъ, ни одинъ ударъ не былъ смертельнымъ; Нечволодовъ догадался надвинуть на голову киверъ и этимъ, быть можетъ, обязанъ спасеніемъ своей жизни. Черезъ нѣсколько дней, несмотря на раны, онъ съ лихвой отплатилъ непріятелю у Франкфурта. Когда французскій кирасирскій полкъ повелъ атаку на нашу батарею, маіоръ Нечволодовъ съ двумя эскадронами павлоградскихъ гусаръ искусно воспользовался запальчивостью французовъ и, давъ имъ доскакать почти до самой батареи, кинулся въ тылъ имъ и положилъ лоскомъ болѣе 280 чел., а 180 нижн. чиновъ съ офицерами и полковымъ командиромъ были захвачены въ плѣнъ. За это Нечволодовъ получилъ орденъ Св. Владимира 4-й ст. Вскорѣ за другія отличія ему пожалованъ чинъ подполковника.

Странная судьба опять вмѣшивается въ блестящую карьеру Нечволодова. По возвращеніи изъ Франціи, онъ былъ переведенъ въ Финляндскій драгунскій полкъ, гдѣ и случилась съ нимъ одна исторія весьма непріятнаго свойства: онъ проигралъ 17 тысячъ казенныхъ денегъ. Его опять разжаловали въ рядовые (1822 г.). Въ это время ему было 40 лѣтъ. Императоръ, цѣня его безчисленныя раны и молодецкую боевую службу, приказалъ перевести его на Кавказъ, въ Нижегородскій драгунскій полкъ, чтобы дать ему случай новыми подвигами заслужить прощеніе. Послѣ одного дѣла Ермоловъ просилъ о полномъ помилованіи, но Нечволодова

произвели только въ прапорщики. За четыре года онъ дослужилъ чинъ маіора и тѣ ордена, которые ему были пожалованы за подвиги въ Италіи и Франціи. Нечволодовъ кончилъ жизнь въ 30-хъ годахъ въ ур. Царскіе-Колодцы на Кавказѣ, гдѣ онъ былъ женатъ вторично на черкешенкѣ *).

Домъ Нечволодовыхъ въ ур. Царскіе-колодцы.

(Изъ исторіи 44-го драгунскаго Нижегородскаго полка).

Командиръ полка Карлъ Ивановичъ Бистромъ.

Карлъ Ивановичъ Бистромъ (котораго солдаты переименовали въ Карпа Ивановича Быстрова), родился 1-го мая 1770 года и происходилъ отъ одной изъ древнѣйшихъ остзейскихъ дворянскихъ фамилій. Предки его по прямой линіи вели свою родословную отъ ливонскихъ рыцарей ордена меченосцевъ. 14-ти лѣтъ Карлъ Ивановичъ, по обычаю того времени, былъ записанъ капраломъ лейбъ-гвардіи въ Измайловскій полкъ. Тягостна была первоначальная его служба, которую нельзя сравнить съ сержантскою службою и жизнію большей части русскихъ дворянъ, которые съ малолѣтства, считаясь сержантами гвардіи, спокойно жили въ своихъ помѣстьяхъ. Карлъ Ивановичъ проходилъ послѣдовательно всѣ тогдашнія званія нижнихъ чиновъ: капрала, фурьера **), каптенармуса и наконецъ въ 1787 году произведенъ въ сержанты гвардіи. Онъ былъ переведенъ капитаномъ въ Невскій мушкатерскій полкъ и участвовалъ съ нимъ въ Шведской войнѣ, начавшейся въ 1788 году. Въ 1798 году

*) В. Потто. Исторія 44 др. Нижегородск. п. т. II, Моск. отд. общ. арх. Гл. Шт. Формул. списки.

**) Унтеръ-офицеръ въ распоряженіи квартермистра.

онъ назначенъ командиромъ 1-го егерскаго полка, „не въ примѣръ прочимъ“, какъ было сказано по этому поводу въ Высочайшемъ приказѣ. И дѣйствительно, это былъ едва-ли не единственный въ арміи примѣръ назначенія маіора командиромъ полка. Вызвано оно было, вѣроятно, надеждою на то, что Бистромъ сумѣетъ возстановить порядокъ въ полку, который до его назначенія находился въ довольно плохомъ состояніи.

Командиръ полка, подполковникъ,

Карлъ Ивановичъ Бистромъ.

7 Марта 1804 г.—25 Сентября 1807 г.

По всей вѣроятности, Бистрому, не удалось добиться цѣли и бывшій 1-й егерскій полкъ въ 1800 году окончательно расформированъ; дѣйствительная причина тому не извѣстна, но, вѣроятно, поводомъ послужило слѣдующее обстоятельство. Одна изъ ротъ полка, состоявшая преимущественно изъ финновъ, бросила своихъ офицеровъ и выступила сама въ полной амуниціи съ ружьями и патронами въ Швецію, съ намѣреніемъ передаться шведамъ. Тутъ маіоръ Бистромъ выказалъ необыкновенную неустрашимость и присутствіе духа. Узнавъ о намѣреніи роты,

Бистромъ немедленно отправился въ путь, заѣхалъ впередъ, на перерѣзъ дороги этой ротѣ, и, не размышляя объ опасности своего положенія, — скомандовалъ богатырскимъ голосомъ: „стой!“ — Рота остановилась.—„Во фронтъ!“—Рота повернулась. „Заряжай ружья боевымъ патрономъ“, продолжалъ командовать неустрашимый Бистромъ,—и рота повиновалась его приказанію.

— „Ребята“, сказалъ Карлъ Ивановичъ, ставъ передъ ротою и, такъ сказать, загородивъ собою дорогу въ Швецію, „вы хотите уйти къ шведамъ, измѣнить присягѣ, вы хотите посрамить имя русскаго солдата постыднымъ бѣгствомъ къ непріятелю; хотите оставить вашихъ начальниковъ.—Я даю вамъ случай избавиться отъ меня. Стрѣляйте!“ — закричалъ Карлъ Ивановичъ, указывая на свою обнаженную грудь,—„и тогда дѣлайте, что хотите; живой же я не допущу васъ до такого срама“. Неустрашимость поразила и побѣдила виновныхъ. Слова Бистрома пробудили совѣсть бѣглецовъ.—„Отецъ, прости насъ!“ закричали въ одинъ голосъ солдаты, „вотъ кто попуталъ насъ идти къ шведу“—воскликнула рота, указывая на подстрекателей. Карлъ Ивановичъ наказалъ зачинщиковъ, а роту отвелъ на прежнія квартиры.

Въ томъ же году, маіоръ Бистромъ произведенъ былъ въ подполковники и въ мартѣ 1804 года назначенъ командиромъ 20-го егерскаго полка. Въ этомъ году Бистромъ занимался сплочиваніемъ и воспитаніемъ полка, а въ 1805 году Карлъ Ивановичъ совершилъ съ полкомъ морскую экспедицію въ Гановеръ. Настоящая дѣятельность и громкая слава Карла Ивановича Бистрома начинается съ войны 1806—7 годовъ, съ какого времени начинаются боевые подвиги 20-го егерскаго полка, тѣсно связаннаго съ доблестнымъ именемъ его командира. Въ эту войну Бистромъ былъ три раза раненъ и получилъ четыре награды: за дѣло при Чарновѣ Бистромъ получилъ орденъ Св. Георгія 4 класса; за дѣло подъ Пултускомъ, гдѣ онъ былъ раненъ въ ногу, получилъ прусскій орденъ „Pour les merites“; въ 1807 г. за дѣло при Прейсишъ-Эйлау, въ которомъ раненъ въ плечо, Бистромъ получилъ золотую саблю. Въ апрѣлѣ, едва оправившись отъ ранъ, онъ вернулся къ полкъ и участвовалъ съ нимъ въ сраженіяхъ при Цехернѣ, Петерсвальдѣ, Альткирхенѣ и при р. Пассаргѣ.

28-го мая при Гутштадтѣ Карлъ Ивановичъ со своимъ полкомъ былъ 14 часовъ въ огнѣ, прикрывая отступленіе Багратіоновскаго отряда и, будучи тяжело раненъ пулею въ правую щеку навылетъ, съ поврежденіемъ челюсти, долженъ былъ слечь въ лазаретъ. Карлъ Ивановичъ лишился при этомъ большой части зубовъ и долженъ былъ питаться однимъ бульономъ, который ему вливали въ ротъ черезъ серебряную трубочку.

Императоръ Александръ I не разъ милостиво навѣщалъ раненаго и собственноручно кормилъ его, а за оказанныя отличія лично надѣлъ на него орденъ Св. Анны 2-й степени съ алмазами. По заключеніи Тильзитскаго мира, Бистромъ назначенъ былъ баталіоннымъ командиромъ Лейбъ-гвардіи егерскаго полка, что считалось большою наградою для командира армейскаго полка; въ 1809 году онъ былъ назначенъ командиромъ Лейбъ-гвардіи егерскаго полка, съ которымъ участвовалъ въ войнахъ 1812, 1813 и 1814 годовъ. Въ 1813 году Бистромъ впервые получилъ служебную непріятность за донесеніе, характеризующее его ловкость. Въ спискахъ объ отличившихся чинахъ полка 17 августа подъ Кульмомъ, онъ написалъ, что отбито у непріятеля три знамени. Командующій арміей Барклай-де-Толли предписалъ доставить эти знамена себѣ. Мнимыя знамена оказались обыкновенными войсковыми значками. За такое несправедливое донесеніе Бистрому въ приказѣ арміи сдѣланъ строгій выговоръ и предписано его представленія основывать на истинѣ*).

Въ 1821 году Бистромъ назначенъ начальникомъ 2-й гвардейской дивизіи, а въ 1825 году — командующимъ всею гвардейскою пѣхотою, причемъ великіе князья Николай и Михаилъ Павловичи, какъ начальники дивизій, подчинялись ему. Въ томъ же году вступившій на престолъ Императоръ Николай I пожаловалъ его генералъ-адъютантомъ.

Бистромъ отличался въ войнахъ: Турецкой 1828 г. и Польской 1831 г. Во время сраженія при Остроленкѣ, несмотря на контузію бедра, Бистромъ хладнокровно распоряжался войсками и 6 разъ отразилъ жестокія нападенія поляковъ. За Остроленское сраженіе онъ получилъ св. Георгія 2-го класса.

Вскорѣ Бистромъ произведенъ въ генералъ-отъ-инфантеріи и оставленъ начальникомъ войскъ въ Варшавѣ. Затѣмъ назначенъ помощникомъ командира гвардейскаго корпуса, великаго князя Михаила Павловича. Бистромъ пользовался любовью и признательностью подчиненныхъ за свою заботливость, привѣтливость и готовность на помощь въ нуждѣ. Въ его пріемной можно было встрѣтить: и вдову солдатку, просившую подаянія на богомолье, и отставного воина, который передъ отправленіемъ на родину приходилъ къ Карлу Ивановичу пожелать „счастливо оставаться“, и именинника солдата, поздравлявшаго по этому случаю своего начальника.

Будучи лютераниномъ, Бистромъ глубоко уважалъ православную вѣру. Чтимую икону Св. Николая Чудотворца, онъ бралъ въ походъ и твердо вѣрилъ, что этому святому угоднику „мы обязаны побѣдой“.

---

*) Моск. от. общ. арх. Гл. Шт. Оп. 208, № 32 стр. 27.

Карлъ Ивановичъ любилъ русскіе нравы и обычаи, въ пищѣ былъ неприхотливъ и по воскресеньямъ приглашалъ подчиненныхъ на пироги. За обѣдомъ онъ велъ бесѣду такимъ образомъ, чтобы узнать характеръ и способности своихъ офицеровъ: говорилъ о различныхъ сочиненіяхъ и военныхъ наукахъ и вызывалъ собесѣдниковъ на отвѣты. Это сближало его съ офицерами и бесѣда обращалась въ задушевный семейный разговоръ.

К. И. Бистромъ скончался въ баварскомъ городѣ Киссингенѣ 16-го іюня 1838 года, а погребенъ въ имѣніи близъ Ямбурга. Въ памяти солдатъ и офицеровъ до сихъ поръ живетъ имя Бистрома *).

Пребываніе въ полку подобныхъ личностей, какъ Бистромъ и Нечволодовъ, было кратковременно, но оно всегда оставляло въ немъ свои значительные слѣды. Офицеры, слыша объ ихъ подвигахъ, связывали съ ихъ именами имя своего полка, невольно подчинялись обаянію ихъ славы, съ гордостью говорили о нихъ и дѣлали ихъ предметомъ полковыхъ преданій.

Похвальный поступокъ рядового Иванова.

Не взирая на суровость обращенія, которая могла уничтожить нравственныя основы въ человѣкѣ, нижними чинами 20-го егерскаго полка было проявлено много примѣровъ вѣрности и честнаго отношенія къ службѣ, которыми всегда отличались и отличаются наши солдаты.

Въ одномъ изъ боевъ 22-го января 1807 года былъ захваченъ въ плѣнъ рядовой 20-го егерскаго полка Ивановъ, который имѣлъ съ собою девять имперіаловъ и одинъ полуимперіалъ, порученные ему другими нижними чинами для нуждъ артели.

По освобожденіи изъ плѣна, Ивановъ былъ зачисленъ въ 25-й егерскій полкъ другой дивизіи, но сюда не могъ прибыть по болѣзни и поступилъ въ петербургскій госпиталь, гдѣ пробылъ до 25-го іюня 1811 г. При подобныхъ перемѣщеніяхъ Ивановъ свободно могъ растратить или утаить порученныя ему деньги, но честный егерь не воспользовался и копейкой: онъ сохранилъ всю сумму и, по прибытіи въ полкъ, представилъ деньги начальству.

О такомъ примѣрномъ и честномъ поступкѣ рядового Иванова было доведено до свѣдѣнія Государя. Его Императорское Величество, одобривъ безкорыстіе Иванова, повелѣлъ объявить по арміи объ его великой честности и пожаловалъ ему 500 рублей, а сохраненныя деньги приказалъ отправить въ 20-й егерскій полкъ **).

Были также случаи готовности нижнихъ чиновъ жертвовать собою для спасенія начальника, а всѣ чины полка проявляли выдающуюся храбрость при встрѣчѣ съ врагомъ и мужество въ перенесеніи лишеній и невзгодъ боевой жизни.

*) Лукъяновичъ. Біографія Бистрома.

**) Моск. от. общ. арх. Гл. Шт. Оп. 152, св. 510 (Дѣла общей канцеляріи). Оп. 209, св. 5, лит. Н. стр. 157 (Дѣла Витгенштейна).

ГЛАВА VIII.

Подготовка къ войнѣ 1812 г. Участіе полка въ первоначальныхъ дѣйствіяхъ до оставленія Смоленска.

Расквартированіе полка и преобразованія за три года мира. — Причины войны — Силы сторонъ.—Планы сторонъ и сосредоточеніе силъ: 20-й егерскій полкъ въ авангардѣ.—Вступленіе арміи Наполеона въ Россію.—Отступленіе; полкъ въ Дрисскомъ лагерѣ.—Отступленіе къ Витебску.—Бои подъ Витебскомъ—Движеніе къ Смоленску.—Состояніе французской арміи.—Соединеніе двухъ нашихъ армій; наступленіе къ Руднѣ.—Сраженіе подъ Смоленскомъ. — Потери и награды.—Оставленіе Смоленска; полкъ прикрываетъ отступленіе; Лубинскій бой.

Расквартированіе полка и преобразованія за три года мира.

Въ ноябрѣ 1809 года, 20-й егерскій полкъ перешелъ изъ Либавы въ м. Девятковичи, Гродненской губерніи. Выдѣленный временно въ резервныя войска 2-й баталіонъ за короткое время перемѣнилъ много квартиръ (Жодзишки, Виленской губ.; Чаусы, Могилевской губ.; Бобруйскъ). Въ слѣдующемъ году полкъ переведенъ въ м. Дзенціолы и въ іюнѣ стоялъ лагеремъ у м. Бѣлицы, Гродненской губерніи. Затѣмъ полкъ квартировалъ въ Вилейскомъ уѣздѣ и Минскѣ. Въ началѣ марта 1812 года, полкъ прослѣдовалъ черезъ Сморгонь въ Ораны; въ апрѣлѣ 1-й и 3-й баталіоны были расположены въ Жижморахъ (Виленской губ.), а въ іюнѣ 3-й баталіонъ стоялъ въ Стоклишкахъ (Ковенской губ.).

До 1812 года полкъ подвергся нѣкоторымъ преобразованіямъ. Для сравненія съ прочими полками русской арміи прибавлено 12 младшихъ унтеръ-офицеровъ, 12 барабанщиковъ, 4 музыканта и кромѣ того еще по одному музыканту на каждую трубу, полученную за отличіе. Во всѣхъ егерскихъ полкахъ введены желтые погоны и стрѣлкамъ даны тесаки. Баталіонамъ приказано именоваться по нумерамъ и состоять изъ одной гренадерской и 3-хъ егерскихъ ротъ, при этомъ нумерація тѣхъ и другихъ была особая во всемъ полку, т. е. 1-ая, 2-ая и 3-я гренадерскія и 1-ая—9-ая егерскія роты.

Независимо выдѣленія резервнаго (2-го) баталіона, офицеры полка командировались въ запасныя рекрутскія депо „для обученія рекрутъ порядку военной службы и для навыку солдатской жизни“.

Это вскорѣ измѣнилось и 2-й баталіонъ получилъ другое назначеніе.

Въ видахъ облегченія пополненія убыли въ военное время въ дѣйствующихъ войскахъ, второй баталіонъ каждаго полка, за исключеніемъ гренадерской роты, оставался на своихъ квартирахъ, подъ названіемъ запаснаго (4-я, 5-я и 6-я роты), и служилъ для подготовки рекрутъ и для непосредственнаго укомплектованія 1-го и 3-го баталіоновъ. Такимъ образомъ полкъ выступалъ въ походъ въ составѣ двухъ баталіоновъ, принимавшихъ названіе дѣйствующихъ, а гренадерскія роты вторыхъ баталіоновъ соединялись въ гренадерскіе баталіоны (3-хъ ротнаго состава), изъ которыхъ составлялись гренадерскія бригады и дивизіи. 2-я гренадерская рота 20-го егерскаго полка выдѣлена (20-го октября) въ сводный гренадерскій баталіонъ, квартировавшій въ м. Куренцѣ, Вилейскаго уѣзда.

Запасный баталіонъ полка въ 1811 году стоялъ лагеремъ подъ Бобруйскомъ съ апрѣля по ноябрь, когда перешелъ на квартиры въ окрестности м. Городни (Бобруйскаго уѣзда).

По новымъ штатамъ въ каждомъ дѣйствующемъ баталіонѣ числилось по 738 человѣкъ; въ двухбаталіонномъ полку 1.576 человѣкъ и 87 казенно-подъемныхъ лошадей. Въ запасномъ баталіонѣ полка полагалось по штату 567 нижнихъ чиновъ и 25 подъемныхъ лошадей. Кромѣ того сформированъ 4-й баталіонъ (7 офицеровъ, 52 нижнихъ чина и 500 рекрутъ), въ качествѣ резервнаго баталіона 20-го егерскаго полка. Однако онъ не вошелъ въ составъ своего полка, а поступилъ на образованіе высшихъ резервныхъ единицъ.

Къ 1 іюня 1812 г. состояло въ двухъ баталіонахъ полка: по списку—55 офицеровъ и 1378 нижнихъ чиновъ, а налицо—41 офицеръ и 1209 нижнихъ чиновъ *).

Самымъ существеннымъ преобразованіемъ въ 1811 году было измѣненіе въ организаціи высшихъ тактическихъ единицъ. Было уравнено число пѣхотныхъ полковъ въ дивизіяхъ, съ выдѣленіемъ изъ состава послѣднихъ кавалеріи. Каждая пѣхотная дивизія раздѣлена на три бригады по два полка. Для облегченія управленія арміями, по примѣру французовъ, введена была еще единица высшаго порядка—корпуса, изъ 2—3 пѣхотныхъ и одной кавалерійской дивизій.

Первоначально на западной нашей границѣ было сформировано 6 корпусовъ, при чемъ въ составъ 3-го корпуса генералъ-лейтенанта Тучкова 1-го вошла 3-я пѣхотная дивизія генералъ-лейтенанта Кановни-

*) Полн. Собр. Зак. т. XXX, ст. 2369 и т. XXXI ст. 24274 и 24526. Моск. отд. общ. арх. Гл. Шт. Мѣсячные рапорты 1809—1812 г.

цына. Въ этой дивизіи были 20-й и 21-й егерскіе полки, образовавшіе бригаду князя Шаховского *).

Причины войны. Дружественныя отношенія между Россіей и Франціей не могли долго продолжаться. Честолюбивые замыслы Наполеона побуждали его сломить могущество Россіи, которая одна только могла ему противодѣйствовать на материкѣ Европы. Основаніемъ недружелюбныхъ дѣйствій Наполеона послужило неточное соблюденіе Россіей континентальной системы, и другихъ обязательствъ, навязанныхъ ей Тильзитскимъ договоромъ. Скоро возникли и поводы для явнаго разрыва. Наполеонъ началъ распоряжаться въ Европѣ какъ полновластный хозяинъ: онъ присоединялъ цѣлыя владѣнія или къ своей имперіи или къ владѣніямъ своихъ братьевъ. Въ числѣ лицъ лишенныхъ своихъ земель, находился и дядя нашего Государя, герцогъ Ольденбургскій. На протесты Императора Александра, Наполеонъ отвѣчалъ уклончивыми объясненіями и упреками о несоблюденіи континентальной системы. Это обстоятельство и увеличеніе Варшавскаго герцогства частью Галиціи, намекавшее на желаніе возстановить Польшу, повели къ разрыву. Уже въ началѣ 1811 года явно обнаружились враждебные замыслы Наполеона противъ Россіи и его войска начали собираться въ нѣмецкихъ земляхъ, почему Императоръ Александръ началъ дѣятельно готовиться къ оборонительной войнѣ **)

Силы сторонъ. У Наполеона были громадныя силы: онѣ простирались до 1,200,000 человѣкъ; половина изъ нихъ составила, такъ называемую, „великую армію“, предназначенную для вторженія въ Россію. Въ ея составъ входили войска всѣхъ европейскихъ государствъ: кромѣ балканскихъ и скандинавскихъ.

Въ началѣ 1812 года вся эта масса войскъ двинулась съ разныхъ концовъ Европы въ Пруссію и Варшавское герцогство и въ маѣ заняла лѣвый берегъ Вислы.

Къ этому времени въ русской арміи едва собралось 480 тыс. человѣкъ при 1600 орудій, не считая учебныхъ, гарнизонныхъ и сформированныхъ въ маѣ 12 пѣхотныхъ полковъ. Но не всѣ эти войска могли быть стянуты къ западной границѣ, ибо обстоятельства требовали присутствія войскъ въ Молдавіи, Крыму, на Кавказѣ и въ Финляндіи. За выключеніемъ послѣднихъ войскъ, для первой встрѣчи съ Наполеономъ

*) Богдановичъ. Исторія отечест. войны 1812 г. т. I, стр. 54—62, 495. Михайловскій-Данилевскій, т. IV, стр. 76—79.

**) Богдановичъ. Исторія отеч. войны 1812 г. т. I, стр. 15—37. Лееръ. Обзоръ войнъ Россіи т. I, стр. 351—352.

оставалось около 200 тыс. человѣкъ. Войско это было раздѣлено на три арміи, которыя расположились вдоль западныхъ границъ имперіи *).

Планы сторонъ и сосредоточеніе силъ: 20-й егерскій полкъ въ авангардѣ.

Оборонительный планъ дѣйствій, предложенный Фулемъ, основанъ былъ на предположеніи, что Наполеонъ изберетъ базою герцогство Варшавское и оттуда двинется или на Вильну или на Гродну, при чемъ въ первомъ случаѣ онъ будетъ наступать или черезъ Друю на Петербургъ или же черезъ Витебскъ на Москву, а во второмъ случаѣ—черезъ Минскъ на Москву. Были нѣкоторыя указанія, что Наполеонъ хотѣлъ избрать второстепеннымъ театромъ военныхъ дѣйствій Волынь. При такихъ условіяхъ русская армія должна была базироваться на Двину и Днѣпръ, раздѣлившись на три части, которыя и стали на путяхъ наступленія Наполеона.

Первая западная армія, въ 120 т. человѣкъ, подъ начальствомъ военнаго министра Барклая-де-Толли, развернулась на границѣ отъ Россіенъ до Лиды, на фронтѣ 200 верстъ, съ главной квартирой въ Вильнѣ. Вторая западная армія, князя Багратіона, въ 45 т. человѣкъ, расположилась между Нѣманомъ и Бугомъ, имѣя главную квартиру въ Волковыскѣ.

Третья резервная, обсерваціонная, армія генерала Тормасова, около 46 [illegible] человѣкъ, стояла къ югу отъ Полѣсья, съ главной квартирой у Луцка. По плану Фуля, одна армія должна была удерживать непріятеля съ фронта, а другая дѣйствовать ему во флангъ и тылъ.

Армія Тормасова прикрывала пути на Кіевъ.

3-й пѣхотный корпусъ, генерала Тучкова 1-го, входя въ составъ 1-й арміи, былъ расположенъ у Новыхъ Трокъ, выдвинувъ на переходъ къ Высокому Двору авангардъ князя Шаховского, изъ 20-го и 21-го егерскихъ, лейбъ-казачьяго и тептярскаго полковъ, черноморской сотни и полуроты конной артиллеріи. Авангардъ охранялъ пространство отъ Румшишекъ до Олиты. 3-й баталіонъ 20-го егерскаго полка съ частью казаковъ былъ выдвинутъ къ Стоклишкамъ. По берегу Нѣмана выставлены казачьи передовые посты и связаны летучею почтою съ корпусною квартирою. Для уничтоженія запасовъ у р. Нѣмана назначались особыя команды егерей.

Всѣ войска имѣли налицо 10-ти-дневный запасъ сухарей и на 3 дня фуража.

Изъ описаннаго расположенія русскихъ войскъ видно, что они раскинулись по нашимъ границамъ на 500 верстъ. При подобномъ рѣшеніи вопроса объ оборонѣ Россіи, невозможно было и думать о сосре-

*) Михайловскій-Данилевскій, т. IV, стр. 69—93.

доточеніи силъ для отпора вторгнувшемуся противнику, даже въ равныхъ силахъ, не говоря уже о превосходныхъ и, вдобавокъ, предводимыхъ Наполеономъ, которымъ все было предусмотрѣно, что только доступно человѣческимъ силамъ. Россіи угрожала катастрофа. Однако расчеты генія военнаго искусства не сбылись. „Океанъ земли поглотилъ великую армію", говоритъ нашъ историкъ Соловьевъ. Къ этимъ словамъ добавимъ—и мужественный русскій народъ, не разъ показавшій въ годы тяжелыхъ историческихъ испытаній, что его духъ и мощь столь же несокрушимы, какъ необъятно и величественно его отечество.

Въ концѣ мая французская армія развернулась на Вислѣ: 80 т. человѣкъ короля Іеронимы—у Варшавы и Вышгорода; 80 т. вице-короля Евгенія—у Плоцка; главная масса въ 220 т., подъ личнымъ предводительствомъ Наполеона,—на нижней Вислѣ (между Торномъ и Эльбингомъ), корпусъ Макдональда (32 т.) сталъ у Кенигсберга и корпусъ Шварценберга (34 т.)—у Люблина.

Видя растянутое положеніе нашихъ армій, Наполеонъ рѣшилъ разобщить ихъ и разбить порознь. Онъ предполагалъ, двинувъ главную массу противъ арміи Барклая-де-Толли и, оттѣснивъ ее, броситься въ тылъ арміи Багратіона, которую долженъ былъ атаковать съ фронта Іеронимъ. Между этими двумя массами, въ промежутокъ между русскими арміями, долженъ былъ наступать Евгеній съ цѣлью разобщить ихъ и, въ случаѣ боя, содѣйствовать главнымъ силамъ.

Кромѣ того противъ 3-й нашей арміи наступалъ Шварценбергъ, а Макдональдъ шелъ черезъ Тильзитъ на Ригу *).

Вступленіе арміи Наполеона въ Россію.

Наступилъ іюнь мѣсяцъ. Французскіе разъѣзды и посты уже появились на лѣвомъ берегу Нѣмана; наши наблюдательные посты по всѣмъ дорогамъ къ границѣ усилили вниманіе. Со дня на день ожидали тревоги. Всѣ знали, какія силы идутъ на насъ; всѣ понимали, что бороться будетъ трудно, но никто и не думалъ о покорности врагу, а съ надеждой на Бога и безъ страха всѣ ждали грозной борьбы. Наполеонъ же, полагаясь на свою великую армію, на свое искусство и счастье, надѣялся быстро покончить съ врагомъ. 10 іюня онъ прибылъ къ арміи и для воодушевленія войскъ онъ обратился съ возваніемъ къ нимъ: „Россія увлекается рокомъ! Она не избѣгнетъ судьбы своей. Впередъ! Перейдемъ черезъ Нѣманъ, внесемъ оружіе въ предѣлы Россіи!".

Въ ночь съ 11-го на 12-е іюня главная масса французскихъ войскъ начала переправу черезъ Нѣманъ по наведеннымъ у м. Понѣмуня мостамъ,

*) Богдановичъ т. I, стр. 93—125 Лееръ. ч. I, стр. 357—362. Воен. уч. арх. Гл. Шт., отд. II № 1835. Война 1812 г.

(въ 3-хъ верстахъ выше Ковны); 18-го вице-король Евгеній переправился у Пренъ, а король Іеронимъ 21-го—у Гродны. Другія войска также двинулись и Наполеонъ вступилъ въ предѣлы Россіи безъ предварительнаго объявленія войны.

Отступленіе; полкъ въ дрисскомъ лагерѣ.

Получивъ въ Вильнѣ извѣстіе о переправѣ непріятеля, Императоръ Александръ повелѣлъ всѣмъ корпусамъ 1-й арміи отступать къ Свенцянамъ и тогда же отдалъ знаменательные въ исторіи приказъ арміямъ и рескриптъ графу Салтыкову. Призывая на помощь свидѣтеля и заступника правды, Всемогущаго Творца небесъ, Государь заканчиваетъ свои, возванія слѣдующими словами: „Не нужно мнѣ напоминать вождямъ полководцамъ и воинамъ Нашимъ объ ихъ долгѣ и храбрости. Воины! Вы защищаете Вѣру, Отечество и свободу. Я съ вами. На зачинающаго Богъ... Я не положу оружія, доколѣ ни одного непріятельскаго воина не останется въ царствѣ Моемъ".

14-го іюня Барклай-де-Толли сосредоточилъ у Вильны 3-й и 4-й пѣхотные корпуса и занялъ позицію впереди города. Когда противникъ сталъ тѣснить наши арьергарды, стоявшіе у Трокъ и Рыконтъ, то корпуса утромъ 16-го начали отступленіе изъ Вильны тремя колоннами. 3-я дивизія состояла въ правой колоннѣ и двинулась черезъ Зеленый мостъ, Вѣрки и Любовну. 20-й егерскій полкъ шелъ въ арьергардѣ, вмѣстѣ съ уланами и казаками, подъ начальствомъ князя Шаховского. Въ 6 часовъ утра того же дня противникъ атаковалъ арьергардъ 3-го корпуса и занялъ Вильну. Арьергардъ правой колонны, по переходѣ черезъ Вилію, сжегъ Зеленый мостъ и занялъ позицію у Вѣрокъ, гдѣ простоялъ до 6 часовъ пополудни. Противникъ сильно тѣснилъ арьергардъ средней колонны, отступавшей черезъ Антоколь, и значительныя силы его кавалеріи, переправившейся черезъ Вилію у Кальваріи, заставили отступить и арьергардъ правой колонны *).

Наши войска, слабо преслѣдуемые кавалеріей Мюрата, 19-го числа собрались у Свенцянъ, откуда отошли (черезъ Видзы, Бельмонтъ и Леонполь) къ Дриссѣ и 26-го заняли укрѣпленный лагерь. Здѣсь 20-й егерскій полкъ расположился въ двухъ ложементахъ первой линіи, южнѣе д. Козлы. Отступательное движеніе полка, а въ особенности его обозовъ, было чрезвычайно затруднительно, вслѣдствіе наступавшей ненастной погоды и дурныхъ дорогъ. Въ лагерѣ полкъ выстроилъ себѣ хорошіе шалаши и получалъ обильное продовольствіе: мясная и винная порція выдавалась ежедневно.

Того же числа армія Багратіона прибыла въ Несвижъ. Попытки

*) Воен. уч. арх. Гл. Шт., отд. II, № 1835. Война 1812 г.

его пробиться черезъ Николаевъ или Минскъ оказались неудачными, такъ какъ онъ былъ предупреждаемъ въ этихъ пунктахъ войсками Даву.

Наполеонъ приказалъ Даву итти на Могилевъ, а Шварценбергу—на Несвижъ. Главную массу войскъ онъ рѣшилъ двинуть на Москву по смоленской дорогѣ.

Отступленіе къ Витебску.

Въ виду неудобствъ дрисскаго лагеря въ стратегическомъ и тактическомъ отношеніяхъ, армія пробыла въ немъ недолго. Вскорѣ рѣшено было отступать къ Витебску, чтобы стать на путяхъ къ Москвѣ и сблизиться съ Багратіономъ, которому приказано спѣшить черезъ Могилевъ къ 1-й арміи. Переправившись черезъ Двину по устроеннымъ четыремъ мостамъ, армія 4-го іюля двинулась по правой сторонѣ рѣки и 11—13-го вторично сосредоточилась у Витебска, гдѣ стала на лѣвомъ берегу Двины за р. Лучесой.

Нашу 1-ю армію предполагали перевести на лѣвый берегъ Двины раньше—у Будилова, съ цѣлью слѣдовать на соединеніе со 2-ю арміею. Но у будиловской переправы оставленъ только отрядъ, который долженъ былъ присоединиться къ арьергарду по приходѣ его; для наблюденія за непріятелемъ былъ посланъ за Двину лейбъ-казачій полкъ. Здѣсь въ теченіе 12-го и 13-го іюля произошли стычки съ передовыми французскими отрядами, при чемъ маіоръ 20-го егерскаго полка Щуцкій проявилъ примѣрную храбрость въ отраженіи непріятеля отъ переправъ и искусное содѣйствіе казакамъ. Щуцкій былъ представленъ къ ордену св. Владимира 4 ст., но по ошибкѣ орденъ пожалованъ маіору Щукину, бывшему въ это время у Бѣшенковичей. Впослѣдствіи Щуцкому было объявлено ВЫСОЧАЙШЕЕ благоволеніе *).

Когда Наполеонъ узналъ, что русская армія миновала Полоцкъ, то направилъ всѣ свои силы къ Витебску, съ цѣлью поспѣть туда прежде нашихъ войскъ, но опоздалъ на одинъ день **).

Бои подъ Витебскомъ (14-го и 15-го іюля).

Предупредивъ противника подъ Витебскомъ и желая задержать его до полученія извѣстій о 2-й арміи, Барклай-де-Толли выдвинулъ къ Островнѣ 4-й корпусъ Остермана—Толстого, а для связи съ Багратіономъ выслалъ къ Бабиновичамъ отрядъ генерала Тучкова 4-го, (4 егерскихъ баталіона, 12 эскадроновъ, казачій полкъ и 6 орудій). Остерманъ 13-го выдержалъ упорный бой у Островны, приказавъ войскамъ „стоять и умирать". На смѣну ему посланы 1-й кавалерійскій корпусъ и 3-я дивизія Коновницына съ 4-мъ и 34-мъ егерскими полками. Отрядъ Коновницына расположился въ 8 верстахъ не доходя Островны, у д. Какувя-

*) Записки А. П. Ермолова, ч. I, стр. 139—145. Моск. отд. общ. арх. Гл. Шт. Наградныя дѣла.

**) Богдановичъ, т. I, стр. 125—175.

чины. Остерманъ ночью отошелъ за эту позицію и сталъ въ резервѣ. Фронтъ нашихъ войскъ былъ прикрытъ глубокимъ оврагомъ, лѣвый флангъ—густымъ лѣсомъ и правый—Двиною, имѣвшею однако здѣсь броды.

Въ 8 часовъ утра непріятель подошелъ къ нашей позиціи. Непріятельскіе стрѣлки, приблизясь къ оврагу, завязали перестрѣлку съ нашими егерями. Нѣсколько полковъ пѣхоты, поддерживаемые артиллерійскимъ огнемъ съ фронта, атаковали оба наши фланга. Часть кавалеріи, переведенная бродомъ за Двину, угрожала Коновницыну обходомъ. Атака на лѣвый флангъ была отбита. На правомъ флангѣ французы имѣли успѣхъ, но, во-время введенные въ бой, резервы отбросили ихъ и тутъ. Здѣсь 20-й егерскій полкъ, подъ командою полковника Капустина, оказывалъ упорное сопротивленіе въ теченіе всего сраженія; 1-й баталіонъ полка, подъ командою маіора Иванова, огнемъ и ударомъ въ штыки три раза сбивалъ противника съ высоты, занятіе которой французами приносило намъ много вреда. Полкъ три раза сбивалъ также атаки кавалеріи. Когда послѣ третьей атаки, лѣвый флангъ былъ обойденъ, то Коновницынъ началъ отступать. Скоро прибылъ Наполеонъ и повелъ общую атаку. Храбрость нашихъ войскъ и личное безстрашіе Коновницына не могли удержать атакующихъ. Русскіе отходили въ полномъ порядкѣ съ одной позиціи на другую до с. Комары. Во время отступленія 20-й полкъ занялъ скрытно опушку лѣса и встрѣтилъ противника дружнымъ огнемъ, причинившимъ много вреда атакующему. У с. Комары Коновницынъ удерживался съ 12-ю тысячами противъ 20-ти тысячъ до пяти часовъ вечера, а затѣмъ отступилъ за Лучесу.

Наполеонъ остановился на ночь у Какувячины, а Мюратъ съ авангардомъ—у Добрейки, не доходя 8 верстъ отъ Витебска. Новый арьергардъ Палена занялъ позицію передъ Добрейкой, а армія Барклая готовилась къ бою на 16-е іюля. Ночью на 15-е число было получено извѣстіе, что Багратіонъ, послѣ боя у Солтановки, не могъ пробиться на Могилевъ и пошелъ черезъ Мстиславль къ Смоленску. Вслѣдствіе этого рѣшено было отступать, что, вблизи непріятельской арміи, было весьма затруднительно. Для скрытія отступленія, отряду Палена, усиленному до 14-ти баталіоновъ, 32-хъ эскадроновъ, 2-хъ казачьихъ полковъ и 40 орудій, приказано задержать непріятеля. Позиція Палена была прикрыта съ фронта незначительною рѣчкою, а съ праваго фланга—Двиною; лѣвый флангъ былъ совершенно открытъ.

15-го іюля, на разсвѣтѣ, Наполеонъ повелъ свои войска къ Витебску. Скоро арьергарду пришлось выдерживать стремительныя и настойчивыя атаки французовъ. По мѣрѣ увеличенія силъ атакующаго, арьергарду все труднѣе становилось удерживать его. Графъ Паленъ пользовался

всякимъ случаемъ, чтобы замедлить отступленіе. Онъ поддерживалъ подающихся назадъ, переходилъ въ частное наступленіе; замѣчая удобную минуту для дѣйствій кавалеріи, посылалъ ее въ атаку и т. п. Наконецъ, видя явную невозможность удержаться противъ превосходныхъ силъ противника, отступилъ къ вечеру за Лучесу.

Потери въ эти трое сутокъ доходили до 4-хъ тысячъ человѣкъ съ каждой стороны.

Уронъ полка былъ значительный. 14-го іюля убиты маіоръ Нейдгардтъ, поручикъ Плотниковъ и 35 нижнихъ чиновъ; безъ вѣсти пропало 46 нижнихъ чиновъ. Ранены: штабсъ-капитанъ Болотовъ и Ульяновъ, подпоручики Колтовскій 1-й, Колтовскій 2-й, Ловейко 1-й, Ловейко 2-й и Буцевичъ, прапорщикъ Столыгва и 252 нижнихъ чина.

Награды получили: Шефъ полка, князь Шаховской—шпагу съ алмазами; полковой командиръ, подполковникъ Капустинъ — орденъ св. Владимира 4 ст.; маіоръ Ивановъ — произведенъ въ подполковники; маіоръ Симашко, капитанъ Кельдерманъ, штабсъ-капитаны Иконниковъ, Ниловъ 1-й, и Брукендаль—ВЫСОЧАЙШЕЕ благоволеніе; состоявшіе при генералѣ Коновницынѣ адъютантами, маіоръ Павленковъ — ВЫСОЧАЙШЕ благоволеніе и штабсъ-капитанъ Васильевъ—золотую шпагу.

О дѣлахъ подъ Витебскомъ Барклай-де-Толли отправилъ Государю слѣдующее донесеніе: „Войска Вашего Императорскаго Величества, въ теченіе сихъ трехъ дней, съ удивительною храбростью и духомъ сражались противъ превосходнаго непріятеля. Они дрались какъ Россіяне, пренебрегающіе опасностями и жизнію, за Государя и Отечество“ *).

Движеніе къ Смоленску.

Такимъ образомъ, искусное маневрированіе арьергардовъ и стойкость русскихъ сдержали наступленіе противника и дали Барклаю выигрышъ трехъ сутокъ. Къ вечеру 15-го онъ отступилъ къ Смоленску, при чемъ средняя колонна, изъ 3-го пѣхотнаго и 2-хъ кавалерійскихъ корпусовъ, шла на Порѣчье. Арьергардъ Палена оставался на Лучесѣ до разсвѣта слѣдующаго дня.

Огромные бивачные огни, пылавшіе на мѣстѣ бывшаго лагеря главныхъ силъ, убѣждали Наполеона въ присутствіи нашей арміи. Поэтому онъ отдавалъ распоряженія для атаки. Когда же утромъ 16-го донесли ему съ передовыхъ постовъ объ отступленіи русскихъ, то онъ не повѣрилъ и поѣхалъ удостовѣриться лично. Дѣйствительно, онъ увидѣлъ покинутый лагерь и, къ своему неудовольствію, не замѣтилъ даже малѣй-

---

*) Богдановичъ т. I, стр. 191—204. Михайловскій-Данилевскій т. IV, стр. 189—200. Моск. отд. общ. арх. Гл. Шт. Наградныя дѣла, св. 5, д. 10; св. I, д. 12 и 14.

шаго признака торопливаго отступленія. Въ опустѣвшемъ лагерѣ нашли только спавшаго подъ кустомъ солдата, который ничего не могъ сказать Наполеону о направленіи отступленія арміи.

Войска, при первомъ шагѣ въ Смоленскую губернію, были встрѣчены съ русскимъ радушіемъ: крестьяне привозили въ лагерь съѣстные припасы и отказывались брать за нихъ деньги, либо принимали съ благодарностью ничтожную плату. Многіе изъявляли готовность вооружиться и простодушно спрашивали: „не будемъ ли въ отвѣтѣ, если убьемъ француза".

Состояніе французской арміи.

Между тѣмъ, въ это время французская армія, начала замѣтно таять. Пятинедѣльный походъ только утомилъ ее, не принеся никакой пользы: занятыя губерніи были скудны средствами и опустошены войсками обѣхъ сторонъ. Наши войска старательно истребляли за собою всякіе запасы; жители оставляли свои жилища и уносили что можно, а остальное прятали или портили. Захваченные же русскіе магазины не могли удовлетворить потребностей огромной арміи Наполеона. Вслѣдствіе всего этого непріятель терпѣлъ крайнюю нужду въ продовольствіи: массы людей покидали ряды, чтобы отыскать себѣ кусокъ хлѣба. Къ тому же войска были измучены дальнимъ походомъ, а въ тылу приходилось оставлять много войскъ. Не было еще ни одного крупнаго столкновенія, а уже изъ рядовъ великой арміи выбыло до трети состава и подъ непосредственнымъ начальствомъ Наполеона осталось не болѣе 150 т., тогда какъ при переходѣ черезъ Нѣманъ было около 220 т. человѣкъ.

Въ то же время наши войска, отступавшія на свои магазины, потеряли за все время 20—25 тысячъ человѣкъ.

Видя таяніе арміи, Наполеонъ рѣшилъ остановить ее на квартирахъ (между Суражемъ, Витебскомъ и Могилевомъ) и заняться устройствомъ тыла.

Соединеніе двухъ нашихъ армій; наступленіе къ Руднѣ.

20-го іюля I-я армія сосредоточилась у Смоленска и расположилась на правой сторонѣ Днѣпра, а 22-го подошла и 2-я армія. Кризисъ миновалъ, но соединеніе армій было не полное: въ нихъ не было внутренней связи, такъ какъ не было объединенія власти въ лицѣ общаго главнокомандующаго.

Жизнь полка въ окрестностяхъ Смоленска была очень безпокойна. Часто приходилось проходить значительныя разстоянія при зноѣ, достигавшемъ въ тѣни до 28°. Недостатокъ въ водѣ и отчасти въ продовольствіи способствовали утомленію егерей.

Значительное измѣненіе обстановки въ благопріятную для насъ сторону по соединеніи армій и необходимость уступки общественному мнѣнію, требовавшему рѣшительныхъ дѣйствій, побудили собрать воен-

ный совѣтъ, на которомъ рѣшено предпринять наступленіе къ Руднѣ. 26-го іюля началось движеніе тремя колоннами, обезпеченными авангардами; а съ фланговъ—особыми наблюдательными отрядами: справа отрядомъ изъ Елисаветградскаго гусарскаго, казачьяго, 20-го и 21-го егерскихъ полковъ и $^1/_2$ роты конной артиллеріи, подъ начальствомъ генералъ-маіора Всеволожскаго, направленнымъ на с. Касплю и слѣва—дивизіей Незѣровскаго, выдвинутою къ Красному. Отрядъ генерала Розена, составленный изъ егерскихъ полковъ, держалъ связь между колоннами, двигаясь къ д. Чабуры. 28-го числа въ Касплѣ начальство надъ правымъ отрядомъ принялъ князь Шаховской.

Это первое наступательное движеніе оказало должное воздѣйствіе на моральное состояніе войскъ: воспрянула бодрость въ серцахъ начальниковъ и развилось веселье между солдатами.

Боясь быть отрѣзаннымъ отъ Смоленска, Барклай-де-Толли въ теченіе пяти дней три раза мѣнялъ направленіе наступленія: то занималъ 1-ю арміею порѣченскою дорогу, то отводилъ 2-ю армію къ Смоленску, то вторично выдвигалъ войска на руднянскую дорогу. Эти движенія едва не были причиною гибели нашихъ армій, открывъ непріятелю нашъ лѣвый флангъ и большую дорогу изъ Орши въ Смоленскъ. Между тѣмъ, Наполеонъ, узнавъ о движеніи русскихъ, тотчасъ воспользовался ошибкою: онъ сосредоточилъ до 180 т. къ правому флангу, перешелъ Днѣпръ и двинулся черезъ Красный къ Смоленску, съ цѣлью отрѣзать наши войска отъ южныхъ губерній. Къ счастью 2-го августа дивизія Невѣровскаго выдержала упорный бой подъ Краснымъ и, отражая противника огнемъ, отошла на переходъ къ Смоленску, а на слѣдующій день соединилась въ этомъ городѣ съ корпусомъ Раевскаго. 4-го наши 15 т. выдерживаютъ атаки французовъ, которые къ ночи сосредоточили до 140 т. и охватили городъ съ юга огромнымъ полукругомъ. Къ этому же времени успѣли подойти и наши арміи, получивъ донесеніе Невѣровскаго *).

Сраженіе подъ Смоленскомъ (5-го августа).

Неудобство позиціи подъ Смоленскомъ заставило русскихъ продолжать отступленіе вглубь страны. Вторая армія направилась по московской дорогѣ. Для прикрытія этого движенія 1-я армія осталась у Смоленска. Непосредственная оборона его была возложена на Дохтурова съ 20 тыс. войскъ, въ подкрѣпленіе къ которымъ прибыло впослѣдствіи еще 10 тыс. человѣкъ.

*) Богдановичъ. т. I, стр. 204—207. Воен. уч. арх. Гл. Шт. Отд. II № 1924. Журналъ диспозиц. Харкевичъ. 1812 г. въ дневникахъ. в. I, 14—29.

Дохтуровъ тремя дивизіями занялъ предмѣстья, а 3-ю дивизію Коновницына оставилъ въ резервѣ близъ Малаховскихъ воротъ. Въ 8 часовъ утра раздалась канонада и загорѣлся бой, который до 3-хъ часовъ дня ограничивался, однако, артиллерійской и ружейной перестрѣлкой. Наполеонъ ждалъ, что русскіе выйдутъ изъ города и примутъ сраженіе въ полѣ. Но когда донесеніе объ отступленіи 2-й арміи убѣдило его въ напрасныхъ ожиданіяхъ, онъ въ 4 часа повелъ общую атаку. Часа два держался Дороховъ въ предмѣстьяхъ, наконецъ принужденъ былъ уйти за стѣны и бастіоны. Значительное превосходство въ силахъ дало возможность противнику атаковать со всѣхъ сторонъ. Главный натискъ былъ обращенъ на Малаховскія ворота, защищаемыя Коновницынымъ. До какой степени свирѣпствовалъ тутъ убійственный огонь, можно судить по тому, что при орудіяхъ, за короткое время, пришлось перемѣнить четыре раза прислугу и лошадей. Коновницына ранило пулею въ руку, но онъ не оставилъ поле сраженія.

Французы готовы были уже ворваться въ городъ. Но въ эту критическую минуту подошелъ со своей дивизіей принцъ Евгеній Виртембергскій и, сдѣлавъ вылазку, прекратилъ попытки противника захватить ворота.

Убѣдясь въ невозможности взять городъ приступомъ, Наполеонъ приказалъ подготовить атаку сильною канонадою изъ 150 орудій.

Вскорѣ весь городъ запылалъ. Наши егеря, охваченные съ тылу пламенемъ и угрожаемые съ фронта сильнѣйшимъ противникомъ, продолжали мужественно защищать развалины города. Въ 7 часовъ французы снова двинулись на штурмъ, но были отбиты съ большимъ урономъ на всѣхъ пунктахъ.

Ужасная картина представлялась вечеромъ 5-го августа: церкви, дома, башни — все пылало. Разноцвѣтный дымъ поднимался столбомъ и разстилался подъ багровыми тучами; трескъ лопающихся бомбъ, громъ пушекъ, перекаты ружейной стрѣльбы, стукъ барабановъ — все это не могло заглушить воплей и стона народа, стоявшаго на колѣняхъ, съ воздѣтыми къ небу руками, или криковъ жителей, обезумѣвшихъ отъ отчаянія и искалѣченныхъ стариковъ, женщинъ, дѣтей, которые, ища спасенія, разсѣялись по окрестностямъ. Пылали колокольни, но всенощное бдѣніе, наканунѣ праздника Преображенія Господня, продолжалось. Въ сумерки чудотворный образъ Смоленской Божіей Матери былъ вынесенъ за городъ и врученъ войскамъ, какъ священный залогъ побѣдоноснаго возвращенія ихъ въ древній городъ, обреченный временно въ жертву. Шествіе сопровождалось трескомъ и губительными явленіями боя, кипѣвшаго посреди прекраснаго лѣтняго вечера.

Около 10-ти часовъ канонада смолкла. Войска наши, выславъ стрѣлковыя цѣпи, расположились за городскою стѣною.

Ожесточеніе, съ какимъ сражались наши войска, превосходитъ всякое вѣроятіе: раненые, не чувствуя боли отъ нанесенныхъ имъ язвъ, оставались въ пылу боя, исходили кровью и падали отъ истощенія силъ.

Уронъ непріятеля въ этотъ день около 14-ти тыс. человѣкъ. Наши потери вдвое меньше, благодаря смоленскимъ стѣнамъ *)

Видъ города Смоленска со стороны Петербургскаго предмѣстья.

(Фотографъ, снимокъ сдѣланъ въ 60-хъ годахъ прошлаго столѣтія).

Потери и награды. Потеря полка слѣдующая: убиты маіоръ Симашко и подпоручикъ Некрасовъ; ранены полковой командиръ, подполковникъ Капустинъ, маіоры Ивановъ и Павленковъ, капитанъ Кельдерманъ, штабсъ-капитанъ Кохъ I-й, поручики Тулеба, Ошевъ, Ниловъ 2-й и подпоручикъ Дукшинскій.

Вмѣсто раненаго подполковника Капустина вступилъ въ командованіе полкомъ маіоръ Горихвостовъ.

Награды въ полку: Бригадный камандиръ и шефъ 20-го егерскаго полка генералъ-маіоръ князь Шаховской получилъ орденъ св. Анны I ст. Состоящій при генералъ-лейтенантѣ Коновницынѣ, за старшаго адъютанта, маіоръ Павленковъ произведенъ въ подполковники. Онъ находился нѣсколько часовъ въ самомъ опасномъ мѣстѣ и своею неустрашимостью и распорядительностью способствовалъ сохраненію порядка въ частяхъ, сильно пострадавшихъ отъ непріятельскаго огня. Подполков-

*) Богдановичъ, т. I, стр. 251 —279. Михайловскій-Данилевскій, т. I, стр. 352—357.

никъ Капустинъ награжденъ орденомъ св. Анны 2-й ст. Проявляя примѣръ мужества, онъ возбуждалъ своихъ подчиненныхъ къ упорному сопротивленію настойчивымъ атакамъ французовъ. Капитанъ Васильевъ, состоявшій дивизіоннымъ адъютантомъ при генералѣ Коновницынѣ, получилъ орденъ 4-й ст. капитанъ Яковлевъ — слѣдующій чинъ; капитанъ Кельдерманъ, штабсъ-капитаны Иконниковъ, Кохъ 1-й, Ниловъ 1-й, поручикъ Ошевъ и подпоручикъ Дукшинскій — удостоены Монаршаго благоволенія *).

Оставленіе Смоленска; полкъ прикрываетъ отступленіе; Лубинскій бой.

Ночью получено приказаніе очистить городъ. Дивизіи Коновницына и принца Евгенія вышли около 4-хъ часовъ утра послѣдними. Коновницынъ, выступая изъ Смоленска, былъ озабоченъ сохраненіемъ порядка въ отступавшихъ войскахъ и участью смолянъ, уходившихъ изъ города. Выходя изъ Петербургскаго предмѣстья, онъ оставилъ тамъ 20-й и 21-й егерскіе полки, для прикрытія отступленія 4-й дивизіи принца Евгенія; къ нимъ примкнули 30-й и 48-й егерскіе полки. Пропустивъ 4-ю дивизію. Коновницынъ приказалъ своимъ егерямъ отойти въ направленіи къ 1-й арміи, занявшей позицію, сѣвернѣе города, по обѣ стороны порѣченской дороги. Въ это самое время, передовыя части корпуса Нея, перейдя въ бродъ черезъ Днѣпръ, выбили егерей 30-го и 48-го полковъ. Тогда егерская бригада Коновницына вернулась и, совмѣстно съ другими войсками, ударивъ въ штыки, оттѣснила непріятелей за Днѣпръ. Одновременно съ этимъ Петербургское предмѣстье было занято новымъ арьергардомъ генерала Корфа **).

Въ видахъ лучшаго скрытія отступленія, Барклай приказалъ начать фланговое движеніе (см. пл. № 8) съ вечера 6-го августа. Армія была раздѣлена на двѣ колонны: Дохтурова (правая) и Тучкова 1-го (лѣвая — ближайшая къ Смоленску). Для обезпеченія движенія лѣвой колонны, былъ высланъ форсированнымъ маршемъ на московскую дорогу особый авангардъ изъ 20-го и 21-го егерскихъ, Ревельскаго пѣхотнаго, Елисаветградскаго гусарскаго и трехъ казачьихъ полковъ, съ ротою артиллеріи, подъ начальствомъ Тучкова 3-го. Этотъ отрядъ выступилъ въ 8 часовъ вечера, выславъ ранѣе передовой отрядъ. Переходъ былъ весьма трудный. Проселочная дорога, пролегавшая черезъ лѣса и пересѣкаемая болотистыми ручьями, была настолько дурна, что трехтысячный отрядъ Тучкова 3-го на прохожденіе 20-ти верстъ употребилъ 12 часовъ и только въ 8 часовъ утра вышелъ на московскую дорогу. Слѣдовавшая

*) Моск. от. общ. арх. Гл. Шт. Оп. 128, № 44, стр. 46, 87, 94, 100.

**) Богдановичъ, т. I, стр. 268—275. Михайловскій-Данилевскій, т. IV, стр. 355—357.

за нимъ колонна главныхъ силъ могла подойти только къ вечеру. Между тѣмъ значительныя силы противника были близко и на скорую помощь нельзя было разсчитывать. Не обращая на это вниманія, Тучковъ, съ цѣлью прикрыть пунктъ выхода колонны на большую дорогу, повернулъ къ Смоленску и занялъ позицію за р. Страганью, выставя небольшой передовой отрядъ (рота егерей, эскадронъ гусаръ и 2 конныхъ орудія) въ $^1/_2$ верстѣ отъ Валутиной горы. Конная артиллерія стала на высотѣ поперекъ большой дороги; 20-й и 21-й егерскіе полки, подъ командою князя Шаховского, заняли кустарники по берегу рѣчки и по сторонамъ дороги; остальныя войска частью составили резервъ и частью отряжены влѣво къ Днѣпру для обезпеченія фланга.

Непріятель появился здѣсь въ 11 часовъ. Его артиллерія открыла сильный огонь по нашимъ двумъ орудіямъ, стрѣлки вступили въ перестрѣлку съ егерями, а кавалерія угрожала атакою. Боясь потерять орудія, Тучковъ 3-й приказалъ передовому отряду отступить на главную позицію и разобрать мостъ черезъ р. Страгань. Вскорѣ прибыли на поддержку авангарду два полка пѣхоты.

Занявъ оставленную передовымъ отрядомъ высоту, непріятель выставилъ батарею и выслалъ сильныя стрѣлковыя цѣпи. Егеря успѣшно состязались и долго не уступали ни шагу противнику. Наши войска держались до 3-хъ часовъ, когда значительное превосходство непріятеля и появленіе его конницы заставили Тучкова 3-го отступить версты на три за р. Пиравнецъ. Черезъ часъ тутъ собралось до 8.000 человѣкъ съ 16-ю орудіями. Артиллерія стала въ центрѣ, а 20-й и 21-й егерскіе полки лѣвѣе ея заняли болотистую, поросшую кустарникомъ долину, южнѣе большой дороги, имѣя за собою резервъ. Эти войска усилены I-мъ кавалерійскимъ корпусомъ, расположившимся позади лѣваго фланга позиціи.

Подойдя къ позиціи, противникъ ограничивался въ теченіе часа перестрѣлкою. Около пяти часовъ Ней направилъ одну дивизію противъ артиллеріи, а другую на наше лѣвое крыло. Четыре раза непріятель бросался на батарею, но каждый разъ былъ опрокидываемъ 20-мъ егерскимъ полкомъ. Тогда другая дивизія, обойдя по долинѣ артиллерію, выбила егерей Шаховского и Ревельскій полкъ. Однако и здѣсь нашъ резервъ опрокинулъ врага. Между тѣмъ подошли части нашего 3-го корпуса. Въ 6 часовъ послѣдовала вторая атака на центръ и на правый флангъ, кончившаяся для французовъ также неудачно, какъ и первая. Въ 7 часовъ, когда началъ выходить на большую дорогу арьергардъ Корфа, французами поведена третья атака, но также неудачно. Наконецъ въ 9 часовъ произведено послѣднее отчаянное усиліе захватить нашу

позицію. Тучковъ 1-й ударилъ на непріятеля въ штыки, но эта контръ-атака была неудачна и Тучковъ, исколотый штыками, взятъ въ плѣнъ. Все-таки дальнѣйшее наступленіе французовъ было оставлено. Этимъ закончился бой у Лубина, стоившій намъ до 6 тыс., а французамъ до 9 тыс. человѣкъ. Потери велики, но цѣль достигнута: наша армія вышла на московскую дорогу *).

Въ этотъ день раненъ штабсъ-капитанъ Ниловъ 1-й.

*) Русск. арх. 1873 г. Воспоминанія Тучкова 3-го.—Воен. уч. арх. Гл. Шт. Отд. II, № 1853. Записки А. П. Ермолова, ч. I, стр. 176—177.

ГЛАВА IX.

Затягиваніе противника внутрь страны отъ Смоленска черезъ Бородино и Москву къ Тарутино.

Дальнѣйшее отступленіе.—Полкъ въ арьергардѣ съ 17 августа.—Положеніе наступающаго и отступающаго.—Пріѣздъ главнокомандующаго.—Полкъ въ арьергардныхъ дѣлахъ подъ Гжатскомъ, Гридневомъ и Колоцкимъ монастыремъ.—Полкъ въ Бородинскомъ сраженіи на лѣвомъ флангѣ.—Потери и награды.—Мнѣніе о Бородинской битвѣ.—Отступленіе къ Москвѣ и оставленіе ея.—Полкъ въ Тарутинскомъ лагерѣ.—Дѣятельное участіе полка въ Тарутинскомъ бою.—Потери и награды.—Запасный баталіонъ полка.

Дальнѣйшее отступленіе. Полкъ въ арьергардѣ съ 17 августа.

Послѣ потери Смоленска настроеніе нашей арміи, народа и самого Государя было таково, что сраженіе представлялось неизбѣжнымъ, хотя общее положеніе на театрѣ военныхъ дѣйствій этого не требовало. Съ этихъ поръ дальнѣйшее отступленіе имѣло цѣлью найти удобную и сильную позицію.

8-го августа наша армія перешла черезъ Днѣпръ у Соловьевой переправы, подъ прикрытіемъ арьергарда Платова (казаки, 4 кав. п. и 6 егерскихъ п.). На другой день армія достигла Усвятья, гдѣ Барклай предлагалъ дать бой, но Багратіонъ не призналъ позицію удобною. 12-го августа подъ Дорогобужемъ подобное же предложеніе Багратіона было отклонено Барклаемъ. 17-го арьергардъ усиленъ 3-ю пѣх. дивизіею и 2-мъ кавалерійскимъ корпусомъ и поступилъ подъ начальство Коновницына, который передъ Вязьмою удерживалъ до ночи авангардъ Мюрата. На слѣдующее утро армія тронулась въ Царево-Займище, а арьергардъ, выйдя изъ Вязьмы, завязалъ упорное дѣло на нѣсколько часовъ.

Отступленіе нашего арьергарда производилось такимъ образомъ, что на всякомъ пунктѣ, представлявшемъ выгоду для дѣйствія артиллеріи, выставлялось нѣсколько конныхъ орудій, подъ прикрытіемъ конницы въ открытыхъ мѣстахъ и легкой пѣхоты (егерей) на мѣстности пересѣченной; орудія огнемъ заставляли непріятеля противоставить сильнѣйшія батареи и развертывать войска въ боевой порядокъ, а потомъ быстро отъѣзжали назадъ и наводили наступающаго на другія части, дѣйствовавшія описаннымъ образомъ. Въ лѣсахъ устраивались засады изъ

пѣхоты. Между тѣмъ казаки, зорко слѣдя за всѣми движеніями непріятеля, извѣщали заблаговременно объ обходахъ. Къ вечеру войска располагались на выгоднѣйшей позиціи и удерживались на ней до самой ночи *).

Положеніе наступающаго и отступающаго.

Отъ Лубина до Царева-Займища французамъ не удалось ни разу оттѣснить нашъ арьергардъ раньше времени, назначеннаго для выступленія главныхъ силъ.

Безъ проводниковъ и точныхъ географическихъ картъ, французы шли ощупью и, утомленные зноемъ при возстановленіи испорченныхъ мостовъ, часто ночевали въ мѣстахъ безводныхъ и безлѣсныхъ. Армія ихъ приходила въ изнуреніе: позади ея тянулись отсталые, раненые, больные и въ тылу происходили большіе безпорядки.

Отступленіе нашей арміи имѣло другой характеръ. Мы не потеряли ни одного орудія, не бросили ни одной повозки. Выступая съ разсвѣтомъ и отдыхая въ жаркое время дня, мы становились на ночлегъ въ мѣстахъ, удобныхъ для бивака. Армія отступала не одна: съ нею вмѣстѣ отступало все населеніе окрестностей. Поселяне и помѣщики искали защиты въ сосѣдствѣ арміи. Иные брели съ прострѣленными членами. Кругомъ, между тѣмъ, пылали покинутые города и села. Духовенство ближнихъ къ дорогѣ церквей, съ иконами и хоругвями, окруженное частію своихъ прихожанъ, съ поникшими и непокрытыми главами шло посреди полковъ стройныхъ, но печальныхъ. Помыслы и молитвы всѣхъ устремлены были къ одному: положить конецъ отступленію, удержать стремленіе враговъ въ сердце государства. Желаніе дать сраженіе сдѣлалось столь же общимъ, пламеннымъ въ арміи, какъ и во всей Россіи. Въ такомъ расположеніи духа пришли войска въ Царево-Займище, гдѣ черезъ нѣсколько часовъ получено было извѣстіе о ВЫСОЧАЙШЕМЪ повелѣніи быть князю Кутузову главнокомандующимъ надъ всѣми арміями.

Пріѣздъ главнокомандующаго.

Въ 3-мъ часу пополудни Кутузовъ прибылъ въ Царево-Займище, гдѣ тогда находилась главная квартира обѣихъ армій. Поздоровавшись съ почетнымъ карауломъ онъ сказалъ довольно громко: „Ну, какъ можно отступать съ такими молодцами“. Затѣмъ онъ отправился въ лагерь верхомъ. Войска встрѣтили вождя, знакомаго всѣмъ старослуживымъ, дружнымъ „ура“ и солдаты заговорили между собою: „пріѣхалъ Кутузовъ бить французовъ“. Разсказываютъ, что во время объѣзда взвился на ясномъ небѣ огромный орелъ и сталъ парить надъ Кутузовымъ; главнокомандующій снялъ фуражку, привѣтствуя царя пернатыхъ, какъ вѣстника успѣховъ.

*) Богдановичъ. Исторія отеч. войны т. I, стр. 118—119.

Кутузовъ, осмотрѣвъ позицію, нашелъ ее выгодною и выразилъ намѣреніе принять бой, но затѣмъ, неожиданно для всѣхъ, велѣлъ отступать.

Полкъ въ арьергардныхъ дѣлахъ подъ Гжатскомъ, Гридневомъ и Колоцкимъ монастыремъ (19, 23 и 24 августа).

Нашъ арьергардъ, отступая къ Гжатску 19-го августа, часто оставливался для задержанія непріятеля и далеко отсталъ отъ главныхъ силъ. Пользуясь этимъ, Мюратъ и Даву настойчиво атаковали Коновницына во время прохожденія черезъ обширный боръ подъ Гжатскомъ, городъ и мостъ на р. Гжати. Здѣсь генералъ Крейцъ съ двумя конными полками неоднократно сдерживалъ обходившую колонну и далъ слово скорѣе умереть, чѣмъ допустить противнику занять мостъ въ тылу остальныхъ войскъ, занимавшихъ лѣсъ. Когда же непріятель опрокинулъ эти войска къ городу и окружилъ отрядъ Крейца, то послѣдній перешелъ черезъ рѣку и перетащилъ по дну свои два орудія. Часть французовъ опять успѣла преградить ему путь, но Крейцъ послѣ ловкаго маневра атаковалъ и обратилъ непріятеля въ бѣгство.

22-го августа наша армія отошла къ Бородину, имѣя въ 15-ти верстахъ у Гриднева арьергардъ. На слѣдующій день, будучи атакованъ и обойденъ значительными силами, Коновницынъ отошелъ къ Колоцкому монастырю. Здѣсь арьергардъ съ 6-ти часовъ утра 24-го сдерживалъ непріятеля весьма успѣшно. Но когда кавалерійскій корпусъ обошелъ снова, то Коновницынъ принужденъ былъ отвести свои войска къ Бородину за р. Колочу.

Отступленіе русскихъ войскъ на пространствѣ около трехъ сотъ верстъ, отъ Смоленска къ Бородину, представляетъ одинъ изъ замѣчательнѣйшихъ примѣровъ сохраненія въ войскахъ порядка и дисциплины. Главныя силы не были изнуряемы утомительными маршами, благодаря искуснымъ дѣйствіямъ нашего арьергарда, который отходилъ шагъ за шагомъ, замедляя движеніе непріятельскаго авангарда *).

Полкъ въ Бородинскомъ сраженіи на лѣвомъ флангѣ (26 августа).

Кутузовъ рѣшилъ дать сраженіе (см. пл. № 9) на Бородинской позиціи, простирающейся на 7 верстъ отъ р. Москвы до д. Утицы. Она пересѣкалась въ центрѣ новою смоленскою дорогою, а на лѣвомъ флангѣ — старою. Высоты праваго фланга и центра были прикрыты р. Колочей и ручьями, протекающими въ глубокихъ оврагахъ. Лѣвый флангъ позиціи представлялъ волнообразную мѣстность, отчасти поросшую лѣсомъ и кустарникомъ. Этотъ флангъ былъ крайне слабъ и важенъ. Несмотря на это онъ не былъ укрѣпленъ, между тѣмъ на другихъ участкахъ позиціи произведены инженерныя работы и также не упустили изъ виду построить редутъ на передовой позиціи у Шевардина. Здѣсь 24-го

*) Богдановичъ. Ист. отеч. войны. т. II, стр. 111—138.

произошелъ упорный бой, который выяснилъ Кутузову направленіе главной массы французскихъ войскъ на наши центръ и лѣвый флангъ.

Вначалѣ на лѣвомъ флангѣ и въ центрѣ расположилась первая армія Барклая, а на лѣвомъ — вторая армія Багратіона. Послѣ же шевардинскаго боя, 3-й корпусъ Тучкова былъ поставленъ на крайнемъ лѣвомъ флангѣ у д. Утицы, на старой дорогѣ. Для сохраненія связи 3-го корпуса съ арміею, приказано князю Шаховскому съ 20-мъ, 21-мъ, 11-мъ и 41-мъ егерскими полками занимать кусты между д.д. Семеновскою и Утицею; эти егеря дѣйствовали въ разсыпномъ строю.

Общее число войскъ было: у русскихъ—104—120 тыс., а у Наполеона 130 тыс. человѣкъ.

25-го августа обѣ арміи готовились къ предстоящему сраженію. Французскія войска подтягивались къ полю сраженія и занимали назначенныя имъ мѣста. Наполеонъ обозрѣвалъ нашу позицію. Подъѣхавъ къ шевардинскому редуту, онъ спросилъ сколько русскихъ взято въ плѣнъ. „Русскіе предпочитаютъ быть убитыми“, отвѣчалъ одинъ изъ бывшихъ въ дѣлѣ генераловъ, „и держатся стѣною“. „Ну, хорошо, мы ее разрушимъ“, возразилъ Наполеонъ съ дерзкою увѣренностью. Въ русскомъ бивакѣ послѣ полудня уже каждый сознавалъ неизбѣжность встрѣчи съ врагомъ: опасеніе—„не отступимъ-ли опять“—исчезло.

Главнокомандующій посвятилъ день на нравственную подготовку войскъ къ предстоявшей битвѣ. Онъ велѣлъ пронести по войскамъ чудотворную икону Божіей Матери, взятую изъ разореннаго Смоленска, объѣзжалъ войска и говорилъ съ солдатами, возбуждая въ нихъ готовность пожертвовать собою для защиты отечества. Всѣ, по обычаю, готовились къ смерти, молясь передъ чудотворной иконой. Сѣдой, какъ лунь, главнокомандующій, встрѣтивъ икону, поклонился до земли. „Сами иновѣрцы, не только христіане, но даже магометане, язычники и евреи“, говоритъ очевидецъ, „не остались равнодушными. Замѣтно было, что въ каждомъ изъ нихъ встрепенулись религіозныя вѣрованія по его исповѣданію. Всѣ невольно смирились, ставъ лицомъ къ лицу со смертью и обратившись къ единственной въ мірѣ Всевышней силѣ. Солдаты одѣвали бѣлыя рубахи, готовясь къ почетной смерти за отстаиваемое отечество. Людямъ выдана была водка, причемъ, на призывъ къ чаркѣ, многіе отвѣчали: „не къ тому нынче готовимся, не такой завтра день“.

Настроеніе войскъ было торжественно-религіозное. Унынія не было, всѣ спокойно приготовлялись къ предстоящей битвѣ, какъ къ мирному смотру. Ночью русскіе дремали вокругъ дымящихся огней; среди царившей тишины лишь изрѣдка раздавались оклики въ сторожевыхъ цѣпяхъ.

Въ 6 часовъ утра 26-го августа непріятель открылъ огонь изъ

100 орудій и скоро повелъ атаку на Семеновскія (Багратіоновы) флеши и на Бородино. Двѣ дивизіи Даву, поражаемыя изъ флешей картечью артиллеріи и огнемъ егерей князя Шаховского, были неоднократно опрокидываемы въ лѣсъ. Изъ Бородина же гвардейскіе егеря были выбиты, несмотря на усиліе храбраго полковника Бистрома удержаться въ селѣ. На подкрѣпленіе войскъ Даву Наполеонъ двинулъ корпусъ Нея. Послѣ отчаяннаго боя, французы около 10 часовъ овладѣвали уже флешами, но въ это время подошла 3-я дивизія Коновницына и, не обращая вниманія на жестокій огонь непріятельскихъ батарей, ударила въ штыки съ громкимъ ура и вытѣснила французовъ изъ флешей. Однако непріятель ввелъ въ дѣло дивизію Фріана и корпусъ Жюно, направивъ послѣдній на егерей. Войска обѣихъ сторонъ, соперничая между собою въ самоотверженіи, понесли огромный уронъ, но мы испытали болѣе чувствительную потерю, лишились Багратіона—„генерала по образцу и подобію Суворова“. Между тѣмъ мужественный Коновницынъ истощалъ всѣ усилія войскъ для удержанія противника, отчаянно штурмовавшаго семеновскія высоты, а Шаховской не могъ остановить успѣховъ Жюно, который тѣснилъ въ лѣсу егерей. Все это было причиной того, что послѣ упорнаго боя, французы около $11^1/_2$ часовъ овладѣли флешами, а наши войска отступили на вторую позицію, за семеновскій оврагъ, гдѣ Коновницынъ устроилъ остатки войскъ. 3-я дивизія расположилась лѣвѣе дер. Семеновской; ея войска были совершенно открыты и подвержены огню непріятельскихъ батарей, расположенныхъ въ 600 шагахъ. Послѣ подготовки атаки артиллерійскимъ огнемъ Мюратъ двинулъ массу кавалеріи, которая потерпѣла неудачу.

Между тѣмъ въ центрѣ и на старой смоленской дорогѣ перевѣсъ колебался то на одну, то на другую сторону и мы къ полудню удержались на всѣхъ пунктахъ, кромѣ села Бородина. Французы ворвались было на батарею Раевскаго. Но, благодаря генералу Ермолову, батарея была возвращена. Ермоловъ взялъ 3-й баталіонъ Уфимскаго полка, пристроилъ къ нему отступавшія войска Раевскаго и, бросившись на батарею, вытѣснилъ французовъ. 20-го егерскаго полка подполковникъ Степановъ, находясь при Ермоловѣ, останавливалъ бѣгущихъ толпами стрѣлковъ, устраивалъ ихъ и направлялъ на непріятеля. Затѣмъ онъ также много способствовалъ удержанію батареи въ нашихъ рукахъ. Въ это время капитанъ Яковлевъ посылался въ самыя опасныя мѣста съ приказаніями и проявилъ большое мужество въ бою за укрѣпленіе.

Наконецъ Наполеонъ рѣшилъ ввести свои резервы въ бой, но въ это время получилъ извѣстіе о появленіи русскихъ въ его тылу. Это былъ набѣгъ казаковъ Платова и кавалеріи Уварова. Наполеонъ пріоста-

новилъ наступленіе на фронтѣ и поскакалъ въ тылъ. Удостовѣрясь въ отступленіи нашей конницы, Наполеонъ возвратился къ Шевардину, откуда увидѣлъ, что русскіе подтянули къ центру войска праваго крыла и готовы отразить новый ударъ французовъ.

Было около 3-хъ часовъ пополудни, когда Наполеонъ возобновилъ атаку на центръ и лѣвый флангъ. Послѣ усиленной подготовки, артиллерійскимъ огнемъ, войска двинулись въ атаку. Мюратъ снова понесся во главѣ кавалеріи; шедшая за нимъ пѣхота овладѣла д. Семеновскою, а выставленная здѣсь, на правой сторонѣ оврага, огромная батарея наносила сильныя потери нашимъ войскамъ. Они отошли отъ оврага на 400 саженъ и снова остановились.

Въ это время, послѣ долгаго и упорнаго боя, французы овладѣли батареею Раевскаго.

На лѣвомъ флангѣ, въ кустарникахъ, завязалось упорное дѣло. Около 4-хъ часовъ одна изъ колоннъ корпуса Жюно прорвалась близъ д. Утицы. Князь Шаховской со своими егерями и Минскимъ полкомъ двинулся ей навстрѣчу. Но едва наши егеря вышли изъ кустовъ на поляну, какъ были ссыпаны картечью и, потерпѣвъ значительный уронъ, принуждены отступить. Тогда войска лѣваго фланга, изъ опасенія быть отрѣзанными, отошли на версту по старой смоленской дорогѣ.

Такимъ образомъ къ 6 часамъ вечера мы стояли $^1/_2$—1 верстѣ отъ своей первоначальной позиціи въ полной готовности къ бою, имѣя еще части почти непонесшія потерь. Французы къ ночи очистили занятыя позиціи и отошли за р. Колочу.

Кутузовъ предполагалъ на другой день возобновить бой, но, получивъ точныя свѣдѣнія о потеряхъ, приказалъ отступать.

Потери и награды.

Убыль въ каждой изъ сторонъ простиралась до 45 тыс. человѣкъ. Убитъ корпусный командиръ генералъ Тучкой I-й.

Въ полку убиты 30 нижнихъ чиновъ. Ранены: подполковникъ Степановъ, штабсъ-капитаны Иконниковъ и Васильевъ и 121 нижній чинъ. Пропали безъ вѣсти прапорщикъ Внуковъ и 56 нижнихъ чиновъ.

Начальникъ дивизіи и командиръ бригады награждены шпагами съ алмазами. Подполковнику Степанову пожалованъ орденъ св. Анны 2 ст., капитану Яковлеву—св. Владимира 4 ст. и прапорщику Либерту—ВЫСОЧАЙШЕЕ благоволеніе. Всѣмъ бывшимъ въ сраженіи нижнимъ чинамъ пожаловано по пяти рублей *).

*) Рус. арх. 1873 г. № 1, стр. 445—446. Изъ записокъ Граббе.—Богдановичъ. Исторія отеч. войны 1812 г. т. II, стр. 139—226, 331—332.—Моск. от. общ. арх. Гл. Шт. Наградныя дѣла св. 10, д. 2, 3 и 10.

Мнѣнія о Бородинской битвѣ.

До Бородинской битвы Наполеонъ не выдерживалъ такого кровопролитнаго сраженія; никогда столь малый успѣхъ не покупался имъ такою дорогою цѣною. Это было побоище между двумя арміями, въ которомъ, по мѣткому выраженію Ермолова, „французская армія расшиблась о русскую". Самъ Наполеонъ не разъ говорилъ: „Изъ всѣхъ моихъ сраженій, самое ужасное то, которое далъ я подъ Москвою. Французы въ немъ показали себя достойными одержать побѣду, а русскіе стяжали право быть непобѣдимыми" *).

Отступленіе къ Москвѣ и оставленіе ея.

Слѣдуя основной идеѣ борьбы — истомленію страшнаго врага до полнаго его обезсиленія, Кутузовъ не хотѣлъ съ разстроенною арміею рисковать боемъ и отступилъ къ Москвѣ. На походѣ были приняты мѣры для приведенія въ порядокъ наиболѣе разстроенныхъ частей арміи. Въ нѣкоторыхъ полкахъ оставалсь подъ ружьемъ менѣе трехсотъ человѣкъ, почему изъ нихъ составленъ одинъ баталіонъ. Въ 20-мъ егерскомъ полку было налицо до 700 человѣкъ Командиромъ 3-го пѣхотнаго корпуса назначенъ генералъ Коновницынъ, а начальникомъ дивизіи—князь Шаховской **).

1-го сентября въ д. Филяхъ былъ собранъ военный совѣтъ, на которомъ рѣшался вопросъ: дать ли Наполеону сраженіе передъ Москвой или же уступить ему столицу безъ боя. Голоса раздѣлились. Тогда Кутузовъ принялъ рѣшеніе, произнеся свои знаменитыя слова: „Съ потерею Москвы не потеряна Россія, доколѣ сохранена будетъ армія. Уступленіемъ столицы мы приготовимъ гибель непріятелю. Я намѣренъ итти на рязанскую дорогу; знаю, что вся отвѣтственность обрушится на меня, но жертвую собою для блага отечества. Приказываю отступать".

Извѣщая объ этомъ арьергарднаго начальника генерала Милорадовича, Кутузовъ предоставлялъ ему „почтить древнюю столицу видомъ сраженія подъ стѣнами ея".

2-го сентября армія проходила черезъ Москву. Арьергардъ сдерживалъ наступленіе французскаго авангарда, предводимаго Мюратомъ. Видя затруднительное положеніе своихъ войскъ и зная, что быстрое отступленіе не дастъ возможности нашимъ войскамъ и жителямъ очистить Москву, Милорадовичъ потребовалъ у Мюрата перемирія до 7 часовъ утра 3-го сентября, угрожая въ противномъ случаѣ защищить столицу до послѣдней капли крови и оставить однѣ развалины. Мюратъ согласился, а благодаря изворотливости Милорадовича было выиграно всего около 36 часовъ и нашъ арьергардъ могъ безпрепятственно пройти Москву ***).

*) Богдановичъ. т. II, стр. 231—232, 139—226.

**) Богдановичъ. т. II, стр. 231.

***) Харкевичъ. 1812 г. въ дневникахъ, вып. I, стр. 14—29.

У Драгомиловской заставы Наполеонъ слѣзъ съ коня и началъ ходить въ нетерпѣніи, ожидая депутаціи отъ города. Представители не являлись. „Ведите ко мнѣ бояръ!“ закричалъ Наполеонъ гнѣвно. Вмѣсто бояръ къ нему привели нѣсколько иностранцевъ, которые заявили объ оставленіи русскими столицы.

Москва тѣмъ временемъ запылала въ разныхъ мѣстахъ: сами убѣгающіе жители зажигали свои дома, говоря: „пусть пропадаетъ Москва, лишь бы въ ней похоронить французовъ“.

Французскій авангардъ пошелъ за нашей арміей, а Наполеонъ остался съ главными силами въ Москвѣ.

Сдѣлавъ 2 перехода по рязанской дорогѣ, Кутузовъ повернулъ на западъ и шелъ подъ прикрытіемъ р. Пахры. 9-го сентября армія вышла у Красной Пахры на старую калужскую дорогу. Цѣлью этого смѣлаго фланговаго марша было прикрытіе южныхъ хлѣбородныхъ губерній и угроза пути отступленія противника *).

Полкъ въ Тарутинскомъ лагерѣ

15-го сентября армія двинулась изъ Красной Пахры. 17-го числа нашъ арьергардъ выдержалъ у д. Чириково жаркій бой съ войсками Мюрата и задержалъ наступленіе ихъ. Объ этомъ дѣлѣ генералъ Коновницынъ писалъ Милорадовичу слѣдующее: „отдавая совершенную справедливость храбрости войскъ, кои удержали стремленіе непріятеля, Его Свѣтлости (главнокомандующему) угодно поощрить отличившихся также и ратниковъ, бывшихъ съ 20-мъ егерскимъ полкомъ“. Здѣсь поручикъ 20-го полка Померанскій былъ тяжело раненъ въ обѣ ноги съ поврежденіемъ костей **).

20-го армія вступила въ Тарутинскій лагерь, на правомъ берегу р. Нары, гдѣ Кутузовъ сказалъ: „теперь ни шагу назадъ“. Авангардъ стоялъ въ 4-хъ верстахъ отъ главныхъ силъ.

Въ продолженіе двухнедѣльной стоянки у Тарутина, егеря имѣли возможность отдохнуть и оправиться отъ перенесенныхъ лишеній, благодаря обильному продовольствію, которое доставлялось изъ южныхъ городовъ. Три раза въ недѣлю, а въ дурную погоду ежедневно, выдавали винную порцію. Были построены удобные шалаши, иные даже съ каминами. Дни проходили въ обученіи молодыхъ солдатъ и рекрутъ, особенно стрѣльбѣ въ цѣль. По вечерамъ гремѣла музыка, раздавались пѣсни и среди ихъ веселыхъ перекатовъ зажигались огни биваковъ. Въ людяхъ замѣчался сильный подъемъ духа: всѣ были увѣрены, что настало время кровавой расплаты съ непріятелемъ.

---

*) Михайловскій-Данилевскій. т. IV, стр. 472—480.—Лееръ, ч. I, стр. 401—404.

**) Глинка. Подвиги Милорадовича въ 1812 г.

Съ цѣлью усилить нѣкоторые полки, въ сентябрѣ были расформированы нѣсколько полковъ. 20-й егерскій полкъ былъ значительно укомплектованъ: въ него поступили 12 офицеровъ и 496 нижнихъ чиновъ изъ 21-го егерскаго полка и 337 рекрутъ; числительность его къ 1-му октября достигла до 30 офицеровъ и 1,174 нижнихъ чиновъ.

Ко времени пріостановки главныхъ операцій относится развитіе въ широкихъ размѣрахъ малой войны: дѣствій партизанскихъ отрядовъ и народныхъ шаекъ, устремившихся на сообщенія противника, чтобы отрѣзать его отъ источниковъ пополненія и существованія *).

Дѣятельное участіе полка въ Тарутинскомъ бою (6 октября). Въ виду авангарда Милорадовича, въ 4-хъ верстахъ, былъ расположенъ французскій авангардъ, подъ начальствомъ Мюрата, силою до 26-ти тыс. человѣкъ. Французы стали на обоихъ берегахъ р. Чернишны (см. пл. № 10) отъ ея устья до д. Тетеринки. Правый флангъ Мюрата былъ защищенъ крутыми берегами Нары и Чернишны, а лѣвый не былъ прикрытъ, ни естественными, ни искуственными, препятствіями; находившійся здѣсь лѣсъ допускалъ возможность обхода, такъ какъ въ немъ не были выставлены даже сторожевые посты.

Кутузовъ рѣшилъ воспользоваться оплошностью Мюрата, удаленнаго на 60 верстъ отъ главныхъ силъ, и внезапною атакою уничтожить его отрядъ. Къ этому времени силы нашей арміи возросли до 97-ми тыс. человѣкъ, не считая казаковъ и ополченія.

Предположено было правою колонною графа Орлова-Денисова (20-й егерскій полкъ и 10 казачьихъ полковъ съ конною батареею) обойти лѣвый флангъ непріятеля; среднею колонною Багговута (2 кор.)—атаковать этотъ флангъ; лѣвая колонна Остермана назначалась для поддержанія связи съ остальными войсками, направленными на фронтъ противника. За среднею колонною слѣдовалъ 3-й корпусъ въ видѣ резерва.

Конница Орлова-Денисова, съ идущимъ впереди ея 20-мъ егерскимъ полкомъ, должна была ночью достигнуть опушки лѣса, охватывающаго непріятельскую позицію, и остановиться у д. Стромиловой. Другія обходящія колонны должны были пройти лѣсъ, освѣтивъ его прежде егерями.

Оставивъ въ полкахъ особыя команды поддерживать въ лагерѣ обыкновенный порядокъ, войска вечеромъ на 6-е октября двинулись для выполненія диспозиціи. Кругомъ было темно, по влажной землѣ не слышно было стука колесъ артиллеріи, людямъ запрещено курить или высѣкать кремнемъ огонь и громко разговаривать. Вообще соблюдалась полная осторожность и скрытность. Ночной маршъ въ лѣсу совершался медленно; сверхъ того расчетъ времени для марша сдѣланъ невѣрно, почему

*) Моск. от. общ. арх. Гл Шт. св. 12, д. 2.—Леверъ ч. I, стр. 405.

3-й и 4-й корпуса пересѣкли одинъ другому путь. Только правая колонна исполнила въ точности свое назначеніе и, пройдя село Дмитріевское, еще до разсвѣта достигла лѣса въ тылу лѣваго фланга непріятеля. Другія колонны опоздали.

Орловъ-Денисовъ скрылъ свой отрядъ въ лѣсу, въ ожиданіи выхода на равнину прочихъ нашихъ колоннъ. Когда же совершенно разсвѣло, онъ, опасаясь быть обнаруженнымъ, бросился въ атаку. Казаки съ крикомъ кинулись на бивакъ непріятеля и, опрокинувъ три кирасирскихъ полка за оврагъ, захватили 38 орудій. Нападеніе было такъ неожиданно, что на бивачныхъ огняхъ найдены кофейники съ горячимъ кофе и котлы съ лошадиною падалью. Къ сожалѣнію, вмѣсто настойчиваго преслѣдованія разстроеннаго противника, казаки стали грабить французскій обозъ, что способствовало кирасирамъ оправиться: выстроясь въ линію, они пошли въ атаку, но были встрѣчены огнемъ казачьей батареи.

Въ это самое время, около 7 часовъ утра, вышли изъ лѣса три полка колонны Багговута. Они были встрѣчены сильнымъ артиллерійскимъ огнемъ, при чемъ генералъ Багговутъ смертельно раненъ. Тогда принцъ Евгеній Виртембергскій съ Тобольскимъ и съ 4-мъ егерскимъ полками, овладѣвъ Тетеринкой, двинулся противъ отступавшихъ кирасиръ и стрѣлковъ. Вскорѣ примкнулъ справа къ войскамъ принца 20-й егерскій полкъ и, несмотря на картечный огонь, нѣсколько разъ опрокидывалъ штыкомъ кирасиръ, пытавшихся задержать преслѣдованіе. Однако шесть слабыхъ баталіоновъ, поддержанныхъ казаками, не могли дѣйствовать рѣшительно и этому обстоятельству непріятель былъ обязанъ своимъ спасеніемъ: его длинныя колонны тянулись мимо нашего слабаго отряда, который былъ не въ силахъ отрѣзать даже части войскъ. Наша конная артиллерія поражала огнемъ кавалерію, прикрывавшую отступленіе, а казаки и конница старались перехватить путь противнику. Очутившійся на пути отступленія французовъ, между селами Рождественскимъ и Богородскимъ, 20-й егерскій полкъ, подъ начальствомъ маіора Горихвостова, пошелъ съ пѣснями на непріятельскую батарею и овладѣлъ ею, но, будучи атакованъ двумя карабинерными полками генерала Дефранса, потерялъ захваченныя имъ орудія и опрокинутъ съ значительнымъ урономъ, будучи не въ силахъ устоять противъ стремительной атаки отборной французской кавалеріи. Послѣ этого полкъ отступилъ съ большимъ урономъ за р. Чернишну, откуда французовъ поражала только артиллелія *) О выдающейся дѣятельности полка

*) Богдановичъ. Исторія отечеств. войны, т. II 466—482.—Бутурлинъ. Исторія нашествія Императора Наполеона на Россію въ 1812 г. ч. 2; стр. 24—28.

главнокомандующій объявилъ въ приказѣ арміи: „Мужество и быстрота съ каковыми 20-й егерскій полкъ, 6-го числа сего мѣсяца, атаковалъ непріятеля и, опрокинувъ его, преслѣдовалъ все время сраженія, нанося ему на каждомъ шагу сильнѣйшій уронъ, обязываютъ меня объявить мою совершенную благодарность всѣмъ г.г. офицерамъ и нижнимъ чинамъ онаго полка, а въ поощреніе симъ послѣднимъ жалую по пяти рублей ассигнаціями на человѣка".

Во время отступленія Мюратъ, неоднократно пытался останавливаться, съ цѣлью устройства войскъ и удаленія обозовъ, но былъ каждый разъ опрокидываемъ. Нѣсколько его полковъ обратились въ бѣгство; многіе кавалеристы, безъ сѣделъ и мундштуковъ, мчались въ разныхъ направленіяхъ по произволу своихъ тощихъ клячъ.

Казаки Орлова-Денисова и 1-й кавалерійскій корпусъ преслѣдовали непріятеля на 7 верстъ до Спасъ-Куплй, гдѣ Мюратъ успѣлъ занять позицію, прикрылъ ее батареями и затѣмъ отошелъ къ Воронову. Нашъ авангардъ, подъ начальствомъ Милорадовича, остановился у Богородскаго, а прочія войска подъ вечеръ возвратились въ лагерь.

Тарутинское сраженіе имѣло на обѣ стороны большое нравственное вліяніе. Съ самаго начала кампаніи оно было первымъ наступательнымъ дѣйствіемъ нашей арміи и увѣнчалось значительнымъ успѣхомъ. Намъ удалось небольшими силами (12 тысячъ) опрокинуть непріятеля и захватить много орудій и плѣнныхъ. Сраженіе это провело рѣзкую черту между прошедшимъ и будущимъ, показавъ твердую рѣшимость русскихъ не прекращать войны *).

Потери и награды. Французы потеряли 38 орудій, 500 человѣкъ убитыми и 1.500 ранеными. Нашъ уронъ простирался до 1.200 человѣкъ.

Уронъ полка чувствительный: убиты и пропали безъ вѣсти—145 человѣкъ; ранены—поручикъ Померанскій и подпоручикъ Коновкинъ и много нижнихъ чиновъ.

За отличіе въ этомъ сраженіи пожаловано въ полку много наградъ:

Маіору Горихвостову—чинъ подполковника; маіору Рыкову—орденъ св. Владимира 4 ст.; маіору Щуцкому, капитану Скорину и капитану Петровскому-Муравскому – золотыя шпаги „за храбрость"; штабсъ-капитану Коху 1-му, поручику Самсонову 2-му—орденъ св. Анны 3 ст.; поручику Звягину, подпоручику Лопатину—чинъ; прапорщикамъ: Либерту и Коновкину—орденъ св. Анны 3 ст.

Всѣмъ нижнимъ чинамъ (946) *), бывшимъ въ строю, выдано по пяти рублей.

*) Богдановичъ, т. II, стр. 466—491, 649—650.

*) Моск отд. общ. арх. Гл. Шт. Награди. дѣла св 10 д, 11, св. 8 д. 63.—Мѣсячные рапорты.

Запасный баталіонъ полка.

Запасный баталіонъ 20-го егерскаго полка состоялъ въ корпусѣ графа Штейнгеля, который дѣйствовалъ подъ Ригой совмѣстно съ другими войсками генерала Эссена 1-го. Баталіонъ участвовалъ въ дѣлахъ съ передовыми войсками пруссаковъ у с. Экау (24 іюля), при д. Санктней (6 августа) и подъ Альткирхеномъ (10 августа).

14-го сентября авангардъ корпуса, численностью до 3.000 человѣкъ, съ 20-мъ запаснымъ баталіономъ опрокинулъ у Фламенгофа прусскій постъ и вытѣснилъ изъ Даленкирхена прусскій отрядъ полковника Горна въ 2.500 человѣкъ. Произошло еще нѣсколько стычекъ. Когда же получено свѣдѣніе о прибытіи превосходныхъ силъ противника, графъ Штейнгель отступилъ къ Ригѣ.

Въ бою у Альткирхена маіоръ Феонасъ, при налетѣ непріятельской кавалеріи, получилъ четыре тяжелыя раны и въ безсознательномъ состояніи захваченъ въ плѣнъ. Съ нимъ взяты въ плѣнъ штабсъ-капитанъ Самсоновъ и подполковникъ Жиркевичъ. По переходѣ прусскихъ войскъ на нашу сторону—Феонасъ былъ освобожденъ и назначенъ командиромъ формировавшагося 1-го своднаго егерскаго полка. Когда же этотъ полкъ былъ расформированъ, то Феонасъ возвратился въ 20-й егерскій полкъ и въ 1814 году назначенъ плацъ-адъютантомъ въ Бендеры *).

За отличія противъ пруссаковъ получили награды: маіоръ Феонасъ—орденъ св. Владимира 4 ст. и чинъ; капитанъ Бѣликовъ — орденъ св. Анны 3 ст.; поручикъ Венюковъ и прапорщикъ Петкевичъ—ВЫСОЧАЙШЕЕ благоволеніе **).

*) Моск. отд. общ. арх. Гл. Шт. Формулярные списки 1815 г.

**) Богдановичъ. т. II, стр. 418—441.—Моск. отд. общ. арх. Гл. Шт. Наград дѣла. св. I, д. 2, св. 6, д. № 56.

ГЛАВА X.

Участіе полка въ преслѣдованіи великой арміи Наполеона.

Ночной поискъ Платова съ казаками и 20 мъ егерскимъ полкомъ въ тылъ арміи Наполеона.—Отступленіе французовъ.—Роты полка у Платова и въ партизанскихъ отрядахъ.—Полкъ въ бою подъ Вязьмой.—Новые успѣхи полка.—Трудное положеніе противника въ Смоленскѣ полкъ оказываетъ помощь врагу.—Дальнѣйшее преслѣдованіе; бѣгство остатковъ великой арміи.—Состояніе нашихъ войскъ.—Памятникъ войны и учрежденіе медали.—Награды полку.—Полкъ опять въ авангардахъ.

Ночной поискъ Платова съ казаками и 20-мъ егерскимъ полкомъ въ тылъ арміи Наполеона.

Извѣстіе о Тарутинскомъ боѣ заставило Наполеона, немедленно 7-го октября, начать съ главными силами выступленіе изъ Москвы.

Желая избѣжать движенія по разоренному смоленскому тракту, Наполеонъ рѣшилъ обойти Кутузова по новой калужской дорогѣ и, отбросивъ его къ югу, открыть себѣ путь отъ Калуги на Смоленскъ. Но 12-го октября произошелъ бой подъ Малоярославцемъ, гдѣ удалось задержать наступленіе противника до сосредоточенія русской арміи, и дальнѣйшій путь наступленія Наполеона на Калугу былъ прегражденъ.

По полученіи извѣстія объ оставленіи Наполеономъ Москвы, главнокомандующій приказалъ Платову съ казаками и 20-мъ егерскимъ полкомъ немедленно выступить къ Малоярославцу и оттуда отправить отрядъ къ Боровску. Платовъ выступилъ 11-го около 5-ти часовъ пополудни и въ 11-ть часовъ прибылъ къ Спасскому, гдѣ переправился черезъ р. Протву въ бродъ и перевезъ часть егерей. Сюда же подошелъ Дороховъ, а на разсвѣтѣ 12-го оба отряда соединились у Малоярославца. Здѣсь произошло упорное сраженіе за обладаніе городомъ, который остался за французами послѣ 16-ти-часового боя. Къ вечеру собралась вся наша армія.

Отрядъ Платова находился въ нѣкоторомъ разстояніи отъ лѣваго фланга арміи, на правомъ берегу р. Лужи. Отсюда отрядъ Платова въ день сраженія долженъ былъ дѣйствовать на флангъ и тылъ непріятеля, что однако по какой-то причинѣ не было исполнено. Недовольный бездѣйствіемъ Платова, главнокомандующій приказалъ произвести непремѣнно ночной поискъ въ тылъ непріятелю. Исполняя данное ему распо-

ряженіе, Платовъ, въ ночь на 13-е октября, перешелъ съ 6-ю казачьими полками и 20-мъ егерскимъ полкомъ на лѣвый берегъ Лужи, по мельничной плотинѣ, въ 5-ти верстахъ выше Малоярославца. Полкъ слѣдовалъ за казаками и занялъ лѣсъ для обезпеченія переправы. Казаки еще до разсвѣта устремились по тремъ направленіямъ на боровскую дорогу, отбили знамя и захватили у Городни паркъ гвардейской артиллеріи въ 40 орудій, но по не достатку упряжи увезли только одиннадцать.

Самъ Наполеонъ при этомъ нападеніи подвергся большой опасности. Онъ ѣхалъ шагомъ изъ Городни въ Малоярославецъ со своимъ штабомъ, подъ прикрытіемъ трехъ взводовъ конной гвардіи. Вдругъ конно-егерскій взводъ, шедшій впереди свиты, замѣтилъ вправо отъ себя много всадниковъ, приближавшихся вразсыпную къ большой дорогѣ. Въ это время едва начинало разсвѣтать, поэтому съ трудомъ разглядѣли всадниковъ, оказавшихся казаками. Тотчасъ же взводъ извѣстилъ объ опасности и Наполеонъ едва успѣлъ ускакать назадъ къ своему конвою. Между тѣмъ свитскіе генералы и офицеры съ тремя взводами кинулись навстрѣчу казакамъ; въ продолженіе свалки подоспѣлъ конвой и вся гвардейская кавалерія.

Подъ натискомъ значительныхъ силъ казаки отступили подъ прикрытіемъ егерей, засѣвшихъ въ кустарникѣ близъ берега Лужи. Подпоручикъ Косякъ и прапорщики Клименко и Либертъ, командуя стрѣлками у с. Игнатьевки, выдержали первый налетъ кавалеріи, стремившейся отбить захваченныя орудія, а весь полкъ отразилъ послѣдующія атаки непріятельской кавалеріи *).

Съ этого времени 20-й егерскій полкъ участвовалъ во всѣхъ набѣгахъ Платова до вступленія въ Смоленскъ, а нѣкоторыя роты—до Березины, Вильны и Нѣмана. Пришлось нести трудную службу съ казаками: на походѣ нельзя было отставать, а въ бою слѣдовало поддерживать и выручать казаковъ, не щадя своей крови.

Отступленіе французовъ.

13-го октября обѣ арміи простояли въ нерѣшимости одна передъ другою, а 14-го отступили въ противоположныя стороны: Наполеонъ—на смоленскую дорогу, а Кутузовъ—на югъ, къ Полотнянымъ заводамъ, по дорогѣ изъ Медыни въ Калугу, откуда тоже показались французскіе отряды.

16-го октября Наполеонъ вышелъ у Можайска на опустошенную смоленскую дорогу, сдѣлавъ этимъ первый шагъ въ могилу своей арміи. Кутузовъ у Полотняныхъ заводовъ получилъ точныя свѣдѣнія о пол-

*) Воен. уч. арх. Гл. Шт. Отд. II № 1777 и 1852.—Богдановичъ т. III, стр. 3, 14—17, 30—40, 416.—Моск. отд. общ. арх. Гл. Шт. Наградныя дѣла; св. 8, д. 95.

номъ отступленіи французовъ изъ Москвы и рѣшилъ преслѣдовать ихъ по параллельной дорогѣ, въ направленіи на Вязьму, подъ прикрытіемъ бокового авангарда Милорадовича, поручивъ, въ то же время, отрядамъ Платова и Паскевича преслѣдовать противника съ тыла. Армія Чичагова двинулась къ Березинѣ на путь отступленія французовъ.

Роты полка у Платова и въ партизанскихъ отрядахъ.

Отрядивъ генерала Иловайскаго, 3-го съ пятью донскими полками и 2-мя орудіями, Платовъ, съ тринадцатью казачьими полками, пятью ротами 20-го егерскаго полка и ротою конной артиллеріи, 16-го октября (см. пл. № 11) остановился въ селѣ Серединскомъ. Остальныя роты полка были въ другихъ партизанскихъ отрядахъ. Одна рота находилась въ отрядѣ полковника Кудашева, восточнѣе г. Боровска, и по одной ротѣ—въ отрядахъ капитановъ Сеславина и Фигнера, находившихся между медынскою и смоленскою дорогами, около села Купрѣева.

Пройдя черезъ с. Старое, Платовъ, не доходя Колоцкаго монастыря, подошелъ къ биваку арьергарда Даву. Подтянувъ свои силы, Платовъ расположилъ ихъ на ночь въ такомъ порядкѣ: въ центрѣ—20-й егерскій полкъ съ батареею полковника Кайсарова, на флангахъ—по бригадѣ казаковъ, а остальные полки стали въ резервѣ. На разсвѣтѣ 19-го октября онъ произвелъ нападеніе на арьергардъ, во время приготовленія его къ выступленію. Встревоженный противникъ оказалъ отчаянное, но непродолжительное сопротивленіе и тронулся въ походъ. Безпокоя его бригадою съ фланговъ, Платовъ съ остальными силами тѣснилъ съ тылу. Французы неоднократно останавливались для противодѣйствія, но угрожаемые обходомъ скоро удалялись. У Колоцкаго монастыря они заняли выгодную позицію. Однако нашъ отрядъ сбилъ ихъ, уничтожилъ два баталіона и отбилъ два знамени и 20-ть орудій. Было еще попытокъ десять остановить преслѣдованіе, но искусныя дѣйствія егерей, поддерживаемыхъ огнемъ артиллеріи, всегда выбивали противника. Энергичнымъ преслѣдованіемъ Платовъ заставлялъ непріятеля ускорять отступленіе, причиняя ему этимъ сильное разстройство: на каждомъ шагу французы оставляли много людей, немогшихъ слѣдовать за войсками, въ два дня взорвали до ста зарядныхъ ящиковъ и столько же бросили въ пути.

20-го октября у г. Гжатска французы поставили на командующей высотѣ батареи, за ними расположили сильныя колонны пѣхоты и выслали въ лѣсъ, по обѣ стороны, стрѣлковыя цѣпи. Полковникъ Кайсаровъ приказалъ открыть артиллерійскій огонь, а егерей 20-го полка и казачью бригаду направилъ лѣсомъ въ обходъ. Эти войска дружно атаковали оба непріятельскіе фланга и, послѣ шестичасового боя, принудили поспѣшно отступить. Памятуя поученіе нашего великаго полко-

водца Суворова: „когда непріятель будетъ сколотъ, срубленъ, тотчасъ преслѣдовать и не давать ему времени ни собираться, ни строиться; ничего не щадить; невзирая на труды, преслѣдовать непріятеля денно и нощно, пока истребленъ не будетъ", Платовъ посадилъ егерей на казачьихъ лошадей, тѣснилъ противника всю ночь и нагналъ главныя силы корпуса Даву. Кавалерія послѣдняго была настолько изнурена, что слѣдовала между частями пѣхоты.

Въ этотъ же день полковникъ Кайсаровъ настигъ непріятеля у Царева-Займища, гдѣ находились парки и обозы подъ прикрытіемъ отряда изъ всѣхъ родовъ войскъ. Кайсаровъ, пользуясь густымъ туманомъ, обошелъ скрытно съ 60-ю егерями фланги и внезапно атаковалъ. Изумленный непріятель, не видя малочисленности атакующихъ, обратился въ бѣгство и оставилъ большую часть парка и обоза. Къ Цареву-Займищу подходили также головныя части авангарда Милорадовича.

Между тѣмъ другіе партизаны, слѣдуя сбоку большой дороги, часто тревожили французовъ, не допускали посылки фуражировъ и разъѣздовъ; они портили также переправы и истребляли заготовленные запасы. Все это причиняло противнику большое разстройство: дисциплина подорвалась и наступилъ сильный упадокъ духа *).

Полкъ въ бою подъ Вязьмой (22-го октября).

21-го октября наши главныя силы дошли до Дубровы (27 верстъ отъ Вязьмы). Отрядъ Платова, усиленный 26-ю дивизіею, остановился между Царевымъ-Займищемъ и Федоровскимъ, а нѣсколько южнѣе, у Спасскаго, былъ авангардъ Милорадовича. Къ вечеру этого дня часть французской арміи уже прошла Вязьму, корпусъ Нея оставался въ городѣ, корпуса вице-короля Евгенія и Понятовскаго—между Вязьмой и Федоровскимъ, а у послѣдняго находился арьергардъ Даву.

22-го числа Милорадовичъ и Платовъ условились атаковать непріятеля всѣми силами и отрѣзать корпусъ Даву. Для поддержанія ихъ главнокомандующій отрядилъ Уварова съ частью кавалеріи и конной артиллеріи, а самъ съ главными силами перешелъ къ Быкову, въ 10 верстахъ отъ Вязьмы (см. пл. № 12).

Милорадовичъ выступилъ съ ночлега въ 4 часа пополуночи. Платовъ началъ наступленіе позже обыкновеннаго (около 7 часовъ), желая дать время войскамъ Милорадовича выйти на большую дорогу къ условленному времени. Въ восьмомъ часу раздалась канонада. Платовъ немедленно отправилъ къ мѣсту боя егерей, посаженныхъ на коней. Около десяти часовъ на поле сраженія прибыла 4-я дивизія и, обойдя правый

*) Моск. от. общ. арх. Гл. Шт. Оп. 208, св. 8 д. 73. Рапортъ Платова.—Бутурлинъ ч. 2 изд. 2-е, стр. 59—63.—Богдановичъ, т. III, стр. 48—62.

флангъ позиціи Даву, расположилась поперекъ большой дороги, чѣмъ былъ перехваченъ путь отступленія непріятеля. Даву приходилось дѣйствовать на три фронта. Изъ этого положенія онъ вышелъ сравнительно благополучно, благодаря содѣйствію Понятовскаго и вице-короля. Послѣдній, замѣтивъ движеніе нашей кавалеріи на путь отступленія Даву, повернулъ свои колонны и построилъ ихъ къ бою. За нимъ спѣшилъ Понятовскій. Это заставило 4-ю дивизію сойти съ дороги. Однако французы не вдались въ упорный бой и начали поспѣшно отступать подъ огнемъ и напоромъ нашихъ войскъ. Казаки Платова устремились вправо отъ большой дороги, для обхода лѣваго фланга непріятеля, и угрожали отрѣзать его войска.

Около часу французскія войска заняли новую позицію (между Рибопьеръ и Ржанецъ). Милорадовичъ атаковалъ ихъ всѣми силами авангарда и отряда Платова, при содѣйствіи огня 80 орудій. Непріятель, послѣ непродолжительнаго сопротивленія, отступилъ къ Вязьмѣ, гдѣ готовился къ упорной оборонѣ. Егеря съ артиллеріею поспѣшили прибыть сюда и, занявъ командующую надъ городомъ высоту, вступили въ бой. Переправа нашихъ отрядовъ черезъ р. Ушицу на правомъ флангѣ и въ тылу позиціи французовъ поколебала ихъ рѣшимость, они отступили черезъ городъ и по сторонамъ его. Арьергардъ, оставленный въ городѣ, получилъ приказаніе жечь уцѣлѣвшія строенія, въ особенности съ военными припасами. Милорадовичъ распорядился штурмовать городъ, объятый уже пламенемъ. Среди облаковъ дыма и пламени наши войска живо прошли черезъ городъ и заняли городскую окраину. Отрядъ Платова обошелъ городъ съ сѣверной стороны, переправился черезъ р. Вязьму и сталъ бивакомъ на другомъ берегу, съ готовностью на разсвѣтѣ продолжать преслѣдованіе. Послѣ сраженія, прекратившагося въ 6 часовъ, непріятель отступилъ по смоленской дорогѣ, оставивъ близъ Вязьмы арьергардъ Нея.

Уронъ французовъ до 4-хъ тысячъ убитыми и ранеными и до 3-хъ тысячъ плѣнными. Но потери въ людяхъ были для наполеоновской арміи менѣе гибельны, нежели разстройство и упадокъ духа, овладѣвшіе войсками послѣ понесеннаго ими пораженія.

Съ нашей стороны убито и ранено 1.800 человѣкъ *).

Новые успѣхи полка.

Послѣ сраженія при Вязьмѣ Платовъ тотчасъ пустился за непріятелемъ, настигъ его нѣсколько разъ, нанесъ ему большой уронъ и захватилъ много плѣнныхъ.

---

*) Моск. от. общ. арх. Гл. Шт. Рапортъ Платова Кутузову.—Воен. уч. арх. Гл. Шт. № 1777 Дѣйствія партизановъ.—Богдановичъ, т. III, стр. 71—79.

Армія Наполеона продолжала двигаться къ Смоленску по большой дорогѣ, кромѣ корпуса вице-короля, который изъ Дорогобужа направился на Духовщину, для установленія связи съ войсками, дѣйствовавшими на Двинѣ.

Отъ Семлева Милорадовичъ принялъ на себя преслѣдованіе съ тыла, между тѣмъ какъ Платовъ направился къ Дорогобужу, сѣвернѣе большой дороги. По занятіи нашими войсками этого города, было получено свѣдѣніе объ отступленіи вице-короля по духовщинской дорогѣ. Для преслѣдованія его двинулся Платовъ съ шестью казачьими полками и 20-мъ егерскимъ полкомъ, отрядивъ пять полковъ къ Смоленску. 27-го октября отрядъ Платова нагналъ непріятеля на маршѣ, а затѣмъ 28-го числа, при переправѣ черезъ р. Вопь, отбилъ 87 орудій и захватилъ обозы.

Въ этотъ же день отряды нашихъ партизановъ Давыдова, Фигнера и Сеславина, числительностью до 2.000 человѣкъ, вмѣстѣ съ 80-ю егерями 20-го полка, принудили у Ляхова бригаду Ожеро положить оружіе.

Здѣсь завязали дѣло спѣшившіеся казаки, которые атаковали противника у Ляхова. Вскорѣ открыли огонь наши 4 орудія и пріѣхали на подводахъ егеря. Командиръ 9-й егерской роты, капитанъ Кельдерманъ, разсыпалъ егерей и повелъ ихъ на смѣну пѣшихъ казаковъ. Въ это время кавалерія противника покушалась атаковать егерей, но Ахтырскіе гусары опрокинули ее въ болото, а егеря въ то же время выбили непріятельскихъ стрѣлковъ изъ лѣса и гнали ихъ до деревни.

За отличіе въ этомъ бою капитанъ Кельдерманъ награжденъ золотою шпагою, а поручику Звягину и прапорщику Лопатину пожалованы ордена св. Анны 3-й ст. *).

30-го Платовъ настигъ французовъ у Духовщины и заставилъ ихъ ускорить свое отступленіе къ Смоленску. Нашъ отрядъ настойчиво преслѣдовалъ. Казаки направлялись въ обходъ фланговъ, а Кайсаровъ, съ егерями и артиллеріею, тѣснилъ съ тыла и выбивалъ изъ занимаемыхъ позицій. У с. Звенихи егеря захватили болѣе тысячи плѣнныхъ и отбили два орудія. Преслѣдованіе велось столь энергично, что непріятель не успѣвалъ зажигать деревни и спѣшилъ укрыться за смоленскими стѣнами. Въ 3-хъ верстахъ отъ Смоленска, въ ночь на 3-е ноября, непріятель былъ выбитъ изъ укрѣпленія; онъ оставилъ послѣднія орудія и стремглавъ бросился въ городъ **).

О побѣдахъ Платова главнокомандующій извѣстилъ войска въ при-

---

*) Отечеств. Записки, 1822 г. т. X. Дневникъ Д. Давыдова.—Моск. отд. общ. арх. Гл. Шт. Наградныя дѣла. св. 16 д. 8.

**) Моск. от. общ. арх. Гл. Шт. Рапортъ Платова.

казѣ арміи: „Послѣ таковыхъ чрезвычайныхъ успѣховъ, одерживаемыхъ нами ежедневно и повсюду надъ непріятелемъ, остается только быстро его преслѣдовать и тогда можетъ быть земля русская, которую мечталъ онъ поработить, усѣется костьми его. И такъ—мы будемъ преслѣдовать неутомимо. Настанетъ зима, вьюги и морозы: вамъ-ли бояться ихъ, дѣти сѣвера? Желѣзная грудь ваша не страшится ни суровости погоды, ни злобы враговъ; она есть надежная стѣна Отечества, о которую все сокрушится. Вы будете умѣть переносить и кратковременные недостатки, если они случатся. Добрые солдаты отличаются твердостью и терпѣніемъ; старые служивые дадутъ примѣръ молодымъ. Пусть всякій помнитъ Суворова: онъ научалъ сносить и голодъ, и холодъ, когда дѣло шло о побѣдѣ и славѣ русскаго народа. Идемъ впередъ! Съ нами Богъ; предъ нами разбитый непріятель; да будетъ за нами тишина и спокойствіе“!

Трудное положеніе противника въ Смоленскѣ; полкъ оказываетъ помощь врагу.

1-го ноября морозъ усилился до 17—22°; непріятельскія войска не могли найти убѣжище отъ стужи въ немногихъ уцѣлѣвшихъ зданіяхъ Смоленска; къ тому же мучительный голодъ заставлялъ ихъ толпиться по цѣлымъ суткамъ кругомъ магазиновъ; нѣкоторые добывали запасы силою, врываясь въ кладовыя и прокладывая себѣ обратный путь штыкомъ или саблею. Въ виду направленія нашихъ главныхъ силъ на перерѣзъ сообщеній съ Оршею и движенія корпусовъ Витгенштейна и Чичагова на путь отступленія великой арміи, Наполеонъ не могъ думать о продолжительномъ пребываніи въ Смоленскѣ и оставался въ немъ только 4 дня *)

Корпусъ Нея, находившійся въ арьергардѣ арміи Наполеона, вступилъ въ Смоленскъ 3-го ноября. Войска Даву, занимавшія городъ съ утра, разграбили всѣ оставшіеся въ магазинахъ запасы и даже, предназначавшіеся для корпуса Нея. Около полудня Платовъ со своимъ летучимъ отрядомъ, приблизясь къ городу, приказалъ полковнику Кайсарову, съ 20-мъ егерскимъ полкомъ и съ сотнею спѣшенныхъ казаковъ, разсыпанныхъ въ стрѣлковыя цѣпи, атаковать Петербургское предмѣстье. Для отвлеченія вниманія противника, четыре полка казаковъ повели атаку на Московское предмѣстье. Послѣ нѣсколькихъ артиллерійскихъ выстрѣловъ, егеря 20-го полка стремительно бросились на непріятельскую цѣпь впереди предмѣстья. Сначала непріятель кинулся назадъ, но получивъ подкрѣпленіе и замѣтивъ малочисленность нашей пѣхоты, оттѣснилъ Кайсарова и выставилъ на высотѣ у предмѣстья батарею. Тогда Платовъ вызвалъ на позицію свою артиллерію, подкрѣпилъ Кайсарова

*) Богдановичъ. т. III, стр. 89—108.

1-мъ егерскимъ полкомъ и нѣсколькими конными полками, а два казачьи полка направилъ опять на Московское предмѣстье. Рѣшительная атака нашихъ войскъ имѣла полный успѣхъ: егеря Горихвостова вмѣстѣ съ казаками захватили артиллерію непріятеля, который былъ сбитъ и оттѣсненъ на другую сторону Днѣпра, откуда продолжалъ перестрѣливаться съ нашими егерями до самой ночи, дѣлая приготовленія для взрыва смоленскихъ стѣнъ *).

5-го ноября, въ два часа по полуночи, Ней выступилъ изъ Смоленска съ остатками своего корпуса. Едва лишь арьергардъ отошелъ версты двѣ, какъ въ городѣ раздался взрывъ, за нимъ послѣдовали другіе. Многіе госпитали были разрушены: находившіеся въ нихъ больные и раненые французской арміи погибли жертвами безумной мстительности завоевателя, озлобленнаго неудачею. Множество мародеровъ, оставшихся на смоленскомъ пожарищѣ въ надеждѣ грабежа, вмѣсто добычи нашли смерть отъ руки смолянъ, скрывшихся въ подвалахъ и жестоко мстившихъ своимъ притѣснителямъ: нѣкоторые изъ непріятелей были брошены въ пламя горѣвшихъ зданій, другіе утоплены въ прорубяхъ Днѣпра. Но какъ только вошелъ въ городъ маіоръ Горихвостовъ съ 20-мъ егерскимъ полкомъ, то убійства были прекращены и оказана посильная помощь больнымъ и раненымъ, какъ видно изъ предписанія Платова Горихвостову: „...Раненыхъ и больныхъ непріятелей, которые найдутся въ Смоленскѣ, продовольствовать, сколько по человѣчеству, столько и по тому, что плѣнные большею частью нѣмецкихъ націй и итальянцы, и дабы черезъ то показать имъ, что россійское правительство поступаетъ съ военно-плѣнными совсѣмъ не такъ какъ имъ внушено. Россійскимъ же больнымъ и раненымъ, если они есть здѣсь, оказывать особенное призрѣніе.....“.

Горихвостовъ съ полкомъ остановился въ Петербургскомъ предмѣстьи и послалъ въ крѣпость офицера съ 22-мя нижними чинами для розыска вооруженныхъ французовъ. Ихъ оказалось очень много, почему Горихвостовъ взялъ всѣхъ своихъ егерей и послѣ перестрѣлки заставилъ непріятеля положить оружіе; 370 французовъ успѣли выйти изъ крѣпости, но Горихвостовъ нагналъ ихъ и принудилъ сдаться. Боясь взрывовъ минъ, онъ отвелъ полкъ въ предмѣстье, а самъ съ карауломъ занялся отысканіемъ и разрядкою минъ.

Егерями 20-го полка былъ снятъ также послѣдній французскій часовой у собора, къ которому Наполеонъ приказалъ приставить охрану при занятіи Смоленска французами.

---

*) Моск. от.общ. арх. Гл. Шт. Рапортъ Платова.—Воен. уч. арх. Гл. Шт, Отд. II, № 1879. Рапортъ Платова.

Въ городѣ найдено 17 русскихъ и 140 непріятельскихъ орудій, до 600 различныхъ повозокъ и болѣе 4.000 больныхъ и отсталыхъ изъ наполеоновской арміи *).

Дальнѣйшее преслѣдованіе; бѣгство остатковъ великой арміи.

Оставя въ Смоленскѣ комендантомъ маіора Горихвостова съ сотнею казаковъ и 20-мъ егерскимъ полкомъ, понесшимъ большую убыль отъ безпрерывнаго преслѣдованія французовъ и частыхъ боевъ, Платовъ съ двѣнадцатью казачьими полками и 1-мъ егерскимъ полкомъ двинулся по правой сторонѣ Днѣпра, для преслѣдованія непріятеля. Изъ 20-го полка въ Смоленскѣ оставался 1-й баталіонъ, 3-я гренадерская рота и нѣсколько человѣкъ остальныхъ ротъ, всего 359 человѣкъ. 7-я, 8-я и 9-я роты по прежнему состояли въ партизанскихъ отрядахъ и продолжали преслѣдованіе.

Наполеонъ отступалъ черезъ Красный и Оршу къ Борисову. 9-го ноября произошло важное событіе: авангардъ арміи Чичагова вытѣснилъ дивизію Домбровскаго изъ борисовскаго предмостнаго укрѣпленія. Идея Императора Александра близилась къ осуществленію—путь отступленія непріятеля былъ перехваченъ. Къ тому же Платовъ и Ермоловъ тѣснили его съ тыла, а Витгенштейнъ приближался съ сѣвера; наконецъ партизанскіе отряды облѣпили армію со всѣхъ сторонъ.

Положеніе Наполеона было критическое. Однако ему удается, хотя съ большими усиліями и жертвами, переправиться черезъ Березину у Студянки, близъ Борисова (14—16 ноября). Дальнѣйшее отступленіе французской арміи представляетъ безпорядочное бѣгство. 2-го декабря въ Ковнѣ перешли границу всего 1 тыс. вооруженныхъ и 20 тыс. безоружныхъ изъ 400 тыс. человѣкъ бывшей великой арміи. Только боковые корпуса спаслись отъ окончательнаго истребленія.

9-я рота капитана Кельдермана служила надежною поддержкою полковнику Сеславину и участвовала въ слѣдующихъ дѣлахъ: 1-го ноября подъ Волковымъ, 3-го подъ Баевымъ, 4-го у Крапивны, 7-го подъ Дубровной, 9-го у Бараны (близъ Орши), 12-го подъ Кручею, 16-го подъ Борисовымъ, 22-го въ Ошмянахъ, гдѣ едва не захватили въ плѣнъ Наполеона, успѣвшаго въ сумеркахъ уѣхать изъ мѣстечка и наконецъ 26-го у Вильны.

7-го декабря партизанскіе отряды Сеславина и Фигнера были распущены по полкамъ.

За отличія въ перечисленныхъ дѣлахъ капитанъ Кельдерманъ по-

---

*) Воен. уч. арх. Гл. Шт. Отд. II №№ 1879 и 1880.—Богдановичъ т. III, стр. 131—134, 441. Моск. отд. общ. арх. Гл. Шт. Оп. 210, св. 15 № 15. Рапортъ Горихвостова.—Михайловскій-Данилевскій т. IV, стр. 376.

лучилъ орденъ св. Владимира 4 ст. съ бантомъ; поручикъ Звягинъ и прапорщикъ Лопатинъ слѣдующіе чины *).

Состояніе нашихъ войскъ.

Чрезвычайное ослабленіе нашихъ войскъ заставило главнокомандующаго расположиться на квартирахъ между Вилькомиромъ и верхнимъ Нѣманомъ, до присоединенія отсталыхъ и выздоровѣвшихъ. Въ Главной арміи, при выступленіи изъ Тарутинскаго лагеря, было въ рядахъ до 100 тыс. человѣкъ; по прибытіи же черезъ два мѣсяца въ окрестности Вильны, состояло на лицо около 40 тыс. : 48 тыс. больныхъ лежали въ госпиталяхъ и 12 тыс.—убитыми и умершими. Причинами повальныхъ болѣзней и смертности были: недостатокъ въ пищѣ, употребленіе воды, зараженной гніеніемъ труповъ, и усиленные переходы въ жестокую стужу послѣ переправы черезъ Березину. Часто войска двигались по глубокому снѣгу и чрезвычайно утомлялись, а транспорты съ продовольствіемъ не поспѣвали за войсками. Послѣ перехода солдаты торопились развести огонь и ложились кругомъ костровъ, леденѣя съ одного бока и обжигаясь съ другого. При такихъ обстоятельствахъ одежда и обувь изнашивались въ нѣсколько дней, а замѣнить ихъ другими не было возможности. Офицеры переносили лишенія наравнѣ съ солдатами, какъ они, такъ и генералы шли пѣшкомъ, чтобы согрѣться движеніемъ; все-таки многіе отмораживали руки и ноги и оставались въ госпиталяхъ **).

Памятникъ войны и учрежденіе медали.

Желая увѣковѣчить воспоминаніе объ Отечественной войнѣ, Императоръ Александръ I постановилъ соорудить въ Москвѣ храмъ Христу Спасителю ***). Храмъ былъ воздвигнутъ впослѣдствіи и освѣщеніе его послѣдовало 26-го мая 1883 года. Нижній коридоръ храма можно разсматривать какъ историческій памятникъ событій войны 1812—14 годовъ. Во впадинахъ его стѣнъ помѣщено 177 мраморныхъ плитъ, на которыхъ изложено въ хронологическомъ порядкѣ описаніе сраженій въ такомъ родѣ: время и мѣсто сраженія, главноначальствующіе, подробный перечень участвовавшихъ войскъ, имена убитыхъ и раненыхъ въ этомъ бою офицеровъ, общее число выбывшихъ изъ строя нижнихъ чиновъ и т. п.

Въ память той же войны 1812 г. была установлена серебряная медаль съ изображеніемъ Всевидящаго ока и словами: „Не намъ, не намъ, а имени Твоему“, для ношенія на груди на голубой лентѣ. Объ учрежденіи этой медали Императоръ Александръ I издалъ слѣдующій манифестъ: Воины! Славный и достопамятный годъ, въ который не-

*) Моск. отд. общ. ахр. Гл. Шт. Наградныя дѣла, св. 16. д. 5.—Воен. уч. арх. Гл. Шт. Отд. II. № 1777. Дѣйствія партизановъ.

**) Богдановичъ т. Щ, стр. 329—330.

***) Манифестъ 25 декабря 1812 г.

слыханнымъ и примѣрнымъ образомъ поразили и наказали вы дерзнувшаго вступить въ Отечество ваше лютаго и сильнаго врага, славный годъ сей минулъ, но не пройдутъ и не умолкнутъ содѣянные въ немъ громкія дѣла и подвиги ваши. Потомство сохранитъ ихъ въ памяти своей. Вы кровію своею спасли Отечество отъ многихъ совокупившихся противъ него народовъ и царствъ. Вы трудами, терпѣніемъ и ранами своими пріобрѣли благодарность отъ своей и уваженіе отъ чуждыхъ державъ. Вы мужествомъ и храбростью своею показали свѣту, что гдѣ Богъ и Вѣра въ сердцахъ народныхъ, тамъ хотя бы вражескія силы подобны были волнамъ океана, но всѣ онѣ о крѣпость, какъ о твердую непоколебимую гору, разсыплются и сокрушатся. Изъ всей ярости и свирѣпства ихъ останется одинъ только стонъ и шумъ гибели. Воины! Въ ознаменованіе сихъ незабвенныхъ подвиговъ вашихъ повелѣли Мы выбить и освятить серебряную медаль, которая съ начертаніемъ на ней прошедшаго, столь достопамятнаго 1812 года, долженствуетъ на голубой лентѣ украшать непреодолимый щитъ Отечества—грудь вашу. Всякъ изъ васъ достоинъ носить на себѣ сей достопочтенный знакъ, сіе свидѣтельство трудовъ, храбрости и участія въ славѣ, ибо всѣ вы одинакую несли тяготу и единодушнымъ мужествомъ дышали. Вы по справедливости можете гордиться симъ знакомъ: онъ являетъ въ Васъ благословляемыхъ Богомъ, истинныхъ сыновъ Отечества. Враги ваши, видя его на груди вашей, да вострепещутъ, вѣдая, что подъ нимъ пылаетъ храбрость, не на страхѣ или корыстолюбіи основанная, но на любви къ Вѣрѣ и Отечеству и, слѣдовательно, ничѣмъ непобѣдимая!“ *).

Серебряная медаль въ память Отечественной войны 1812 года.

Награды полку. За оказанныя подвиги мужества въ отечественную войну 1812 г. полку пожалованы знаки на киверахъ съ надписью „за отличіе“ и „гре-

*) Богдановичъ т. III, стр. 409—410, 520—521.—Лееръ ч.. I, стр. 430—454.

надерскій походъ", который впослѣдствіи замѣненъ особымъ боемъ—„походомъ за военное отличіе", поставленнымъ выше гренадерскаго *).

За отличіе въ бояхъ во время преслѣдованія французовъ многіе офицеры получили награды:

Командующій полкомъ, подполковникъ Горихвостовъ — орденъ св. Георгія 4 ст.; маіоры: Рыковъ, Скорина, Петровскій-Муравскій, капитаны: Рышковъ, Брукендаль, штабсъ-капитаны Мочульскій и Кохъ I-й—орденъ св. Анны 2 ст.; поручикъ Волжинъ, подпоручики: Труновъ, Прокофьевъ, прапорщикъ Пономаревъ и портупей-юнкеръ Хрущевъ—чины **).

Полкъ опять въ авангардахъ.

Оставя команду поручика Прокофьева при плѣнныхъ французахъ, Горихвостовъ 24-го ноября выступилъ изъ Смоленска на соединеніе со своею дивизіей, которая еще 3-го ноября переведена изъ 3-го корпуса во 2-й и въ началѣ декабря входила въ составъ авангарда, подъ командой Милорадовича. 2-й корпусъ квартировалъ въ окрестностяхъ Большихъ Солечниковъ ***).

Въ концѣ декабря (29-го) составленъ новый авангардъ, подъ начальствомъ Винценгероде, куда вошелъ 2-й пѣхотный корпусъ принца Евгенія Виртембергскаго. Главныя же силы князя Кутузова двинулись къ Нѣману и вступили въ Варшавское герцогство, съ цѣлью обойти австро-саксонскія войска съ лѣваго фланга ****).

Въ это время на укомплектованіе 20-го егерскаго полка поступили запасные (2-ые) баталіоны 6-го и 41-го егерскихъ полковъ, всего 22 унтеръ-офицера, 12 музыкантовъ, 255 рядовыхъ и 7 нестроевыхъ *****).

Награды за Отечественную войну 1812 года.

Знаки на головные уборы съ надписью *„за отличіе"*.

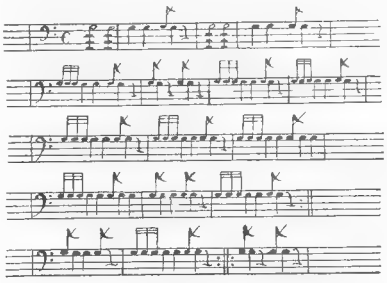

Барабанный бой *„Походъ за военное отличіе"*.

*) Полн. Собр. Зак. т. XXXII, ст. 25370.—Приказъ по В. В. 1871 г. № 6.

**) Моск. отд. общ. арх. Гл. Шт. Наградныя дѣла, св. 8 № 95.

***) Бутурлинъ. ч. II-я, изд. 1838 г. стр. 408—409.—Воен. уч. арх. Гл. Шт., отд. II № 1892.

****) Богдановичъ, т. III, стр. 497.

*****) Моск. отд. общ. арх. Гл. Шт. Оп. 208, св. 6 д. 15 стр. 35.

ГЛАВА XI.

Участіе полка въ кампаніи 1813 года до перемирія.

Необходимость продолженія войны.—Наступленіе русскихъ войскъ; полкъ въ авангардѣ ихъ.—Дѣло при Калишѣ.—Патріотизмъ пруссаковъ, колебаніе короля и союзъ съ Россіей.—Наступленіе союзниковъ.—Полкъ въ авангардахъ.—Смерть князя Кутузова и назначеніе новаго главнокомандующаго.—Наступленіе французовъ къ Лейпцигу.—Сраженіе подъ Люценомъ: участіе полка въ упорномъ бою за обладаніе д. Эйсдорфомъ.—Потери и награды.—Отступленіе союзниковъ; полкъ въ арьергардѣ.—Полкъ въ дѣлахъ у Дейченъ-Боры и Бишофсверды — Дѣла при Велькау и Гедау.—Участіе полка въ двухдневномъ сраженіи подъ Бауценомъ.—Отступленіе союзниковъ; полкъ въ дѣлѣ при Рейхенбахѣ.—Перемиріе и пополненіе войскъ.

Необходимость продолженія войны.

Грандіозный походъ 1812 года окончился для Наполеона полной неудачей: самъ великій полководецъ бросилъ войска и поспѣшно уѣхалъ въ Парижъ; лишь жалкіе остатки его огромной арміи, въ нѣсколько тысячъ человѣкъ, перешли границу; все остальное погибло отъ холода, голода и на поляхъ сраженій. Но самъ вождь былъ живъ, а, при его большой энергіи и огромной силѣ воли, онъ могъ собрать новыя силы и начать съ ними борьбу.

Такимъ образомъ явился вопросъ: будетъ-ли Россія продолжать борьбу для окончательнаго ниспроверженія Наполеона и освобожденія Европы? Въ небываломъ безпокойствѣ, съ страшно напряженнымъ вниманіемъ все мыслящее въ Европѣ обращалось къ Россіи, ибо вѣсти, приходившія оттуда,—были вѣсти о жизни или смерти европейской независимости.

Императоръ Александръ и Кутузовъ были одного мнѣнія, что борьбу съ Наполеономъ продолжать нужно, но дальнѣйшіе ихъ взгляды по этому вопросу расходились. Кутузовъ желалъ окончить войну заключеніемъ мира на выгодныхъ для Россіи соглашеніяхъ съ Наполеономъ. Императоръ Александръ желалъ другихъ результатовъ войны: онъ стоялъ за то, что меча класть не слѣдуетъ до тѣхъ поръ, пока Наполеонъ не будетъ окончательно ниспровергнутъ: „Я или онъ", говорилъ Александръ, „онъ или я, но вмѣстѣ мы царствовать не можемъ".

Продолженіе войны было необходимо и для Наполеона. Онъ сознавалъ,

что вся слава, все его значеніе и вся его сила основываются на постоянныхъ военныхъ успѣхахъ. Авторитетъ его оставался еще сильнымъ и послѣ 1812 года *).

Наступленіе русскихъ войскъ; полкъ въ авангардѣ ихъ.

Въ нашихъ войскахъ было не болѣе 100 тыс. человѣкъ. Около 55 тыс. были направлены (см. пл. № 13) на нижнюю Вислу, къ Торну и Эльбингу, а прочія—на среднюю Вислу, къ Варшавѣ и Плоцку.

2-й пѣхотный корпусъ принца Евгенія Виртембергскаго, вмѣстѣ съ корпусомъ Тучкова, подъ общимъ начальствомъ Винценгероде, какъ извѣстно, составилъ авангардъ (16 тыс.) войскъ Тормасова, наступавшихъ на Плоцкъ. 20-й егерскій полкъ былъ въ 3 дивизіи.

Императоръ, обративъ особенное вниманіе на труды, понесенные войсками въ продолженіе быстраго преслѣдованія непріятеля по разореннымъ мѣстамъ, повелѣлъ выдать всѣмъ войскамъ, перешедшимъ границу, полугодовое жалованье и разрѣшилъ отпускъ порціонныхъ денегъ съ 1-го января до возвращенія въ Россію **).

Авангардъ двинулся отъ Гродны на Хоржель, Млаву, Безунь, Вроцлавскъ и Калишъ на перерѣзъ саксонскому корпусу Ренье, отступавшему отъ Варшавы къ Одеру. 27-го января, одновременно съ занятіемъ Варшавы Милорадовичемъ, войска Винценгероде настигли Ренье и преслѣдовали въ слѣдующіе дни до окрестностей Калиша.

Дѣло при Калишѣ 1-го февраля.

1-го февраля, послѣ сильнаго сопротивленія, саксонцы были оттѣснены изъ ближайшихъ деревень въ городъ. Тогда Винценгероде приказалъ Евгенію Виртембергскому овладѣть Калишемъ. Принцъ построилъ войска въ двѣ линіи въ колоннахъ къ атакѣ: 3-я дивизія князя Шаховского съ 4-ю дивизіею была въ 1-й линіи. Впереди двинулась цѣпь стрѣлковъ отъ всѣхъ полковъ; за нею слѣдовала первая линія, сопровождаемая двумя большими батареями.

Войска Шаховского первыя вступили въ бой.

Какъ только огонь нашей артиллеріи ослабилъ и поколебалъ непріятельскія войска, то пѣхота пошла въ атаку и сбила противника съ высотъ передъ городомъ. Увидя разстройство непріятеля, Шаховской приказалъ 20-му егерскому полку выбить его изъ города штыками. Выславъ маіора Рыкова 1-го съ $1^1/_2$ ротами и капитана Скорина съ 2-мя взводами въ обходъ предмѣстья, полковникъ Капустинъ съ остальными ротами полка наступалъ съ фронта, причемъ капитанъ Брукендаль, поручикъ Лопатинъ и подпоручикъ Макаровъ слѣдовали впереди и увлекали своихъ людей въ атаку. 20-й и 4-й егерскіе полки немедленно овладѣли предмѣстьемъ на лѣвомъ

*) Н. Орловъ. Осенній походъ 1813 г. стр. 1—2.

**) Богдановичъ. Исторія войны 1813 г. т. I, стр. 141—142.

флангѣ непріятеля, но широкій водяной ровъ, покрытый тонкимъ слоемъ льда, не допускавшимъ перехода, и каменная стѣнка остановили ихъ подъ огнемъ саксонскихъ стрѣлковъ, причинявшихъ весьма чувствительный уронъ. На правомъ флангѣ противникъ остановилъ наступленіе трехъ полковъ. Ночью Ренье очистилъ городъ и пошелъ къ Глогау. Рано утромъ 2-го февраля русскіе заняли Калишъ.

Мы потеряли 670 человѣкъ, а противникъ $1^1/_2$ тыс. убитыми и ранеными, столько-же плѣнными, 2 знамени и 6 орудій.

Убыль въ полку нижнихъ чиновъ была незначительна, а изъ офицеровъ ранены: полковникъ Капустинъ, поручикъ Лопатинъ и подпоручикъ Макаровъ.

Награждены: полковникъ Капустинъ и подполковникъ Ивановъ—орденами св. Анны 2 ст. съ алмазами; подпоручикъ Готовскій, находившійся при князѣ Шаховскомъ,—орденомъ св. Анны 3 ст. и два фельдфебеля—знаками отличія Военнаго ордена.

Изъ Калиша авангардъ Винценгероде двинулся къ Равичу и здѣсь, на границѣ Силезіи, расположился по квартирамъ болѣе, чѣмъ на двѣ недѣли *).

Патріотизмъ прусаковъ, колебаніе короля и союзъ съ Россіей.

Неудачный походъ великой арміи въ Россію возбудилъ надежды Пруссіи на освобожденіе изъ-подъ власти Наполеона, котораго пруссаки ненавидѣли. Одновременно, съ движеніемъ русскихъ войскъ отъ Вислы къ Одеру, жители Пруссіи ополчались на французовъ, и, для образованія средствъ на борьбу, каждый въ порывѣ патріотизма жертвовалъ, чѣмъ могъ: былъ даже случай принесенія въ жертву одною красавицею своихъ чудныхъ волосъ, изъ которыхъ сдѣлали кольца и браслеты и выручили за нихъ до 250 талеровъ.

Однако король Фридрихъ-Вильгельмъ трепеталъ передъ Наполеономъ. Онъ не имѣлъ силы характера примкнуть къ Россіи для борьбы съ французами и нѣкоторое время велъ двойную игру. Наконецъ король сознался, что пора присоединиться къ Россіи. Онъ уѣхалъ въ Бреславль, съ цѣлью вступить въ переговоры съ Россіей, но у него страхъ передъ Наполеономъ не прошелъ, а потому официально объявилъ совсѣмъ другой предлогъ путешествія — сформированіе новаго корпуса для арміи Наполеона. Насколько опасались захвата переписки, видно изъ того, что о ходѣ переговоровъ министръ Гарденбергъ изъ Бреславля сообщилъ Штейну въ Кенигсбергъ частнымъ письмомъ, на имя дѣвицы Каролины Гензіусъ: „Любезная сестра! Спѣшу извѣстить тебя, что нашъ добрый

*) Богдановичъ. Ист. войны 1813 г., т. I, стр. 13—20.—Моск. от. общ. арх. Гл. Шт. Наград. дѣла (8 и 20) и дѣла Инспект. департ. (28).

отецъ *) намѣренъ дядѣ **) переслать по вѣрной оказіи брачный контрактъ ***); такимъ образомъ бракъ нашей любезной Амаліи ****) долженъ скоро и навѣрное состояться. Не говори нашимъ ничего объ этомъ: отецъ хочетъ, чтобы все осталось втайнѣ, пока дядя всѣмъ не распорядится".

Несоблюденіе статей Тильзитскаго договора давало Пруссіи достаточно причинъ къ объявленію войны Наполеону. Наконецъ 16-го февраля въ Калишѣ заключенъ былъ союзный договоръ между Пруссіей и Россіей. Россія обязалась выставить 150 тыс. и Пруссія не менѣе 80 тыс. человѣкъ, увеличивая это число по мѣрѣ возможности. Начальство надъ прусскими войсками, собранными въ Силезіи, было поручено генералу Блюхеру. Главнокомандующимъ союзными войсками былъ назначенъ Кутузовъ *****).

Наступленіе союзниковъ.

Съ цѣлью противопоставить непріятелю на лѣвомъ флангѣ упорное сопротивленіе и частью войскъ обойти его лѣвый флангъ, рѣшено направить армію Витгенштейна къ Магдебургу, армію Блюхера къ Дрездену, а главная армія должна была слѣдовать за войсками Блюхера въ разстояніи трехъ переходовъ. Причиною такого раздѣленія силъ было опасеніе обхода арміей Наполеона союзныхъ войскъ справа и боязнь быть отброшенными къ нейтральной богемской границѣ.

Сообразно этимъ предположеніямъ, союзники двинулись въ Саксонію двумя колоннами: правая, Витгенштейна, въ 50—тыс. къ Берлину, а лѣвая, Блюхера, изъ 27 тыс. прусскихъ войскъ и авангарда въ 13 тыс. русскихъ, подъ начальствомъ Винценгероде,—на Дрезденъ. Главная наша армія (13 тыс.) осталась на время между Калишемъ и Одеромъ.

Въ это время большая часть полковъ русской арміи, послѣ тяжелаго зимняго похода, были малочисленны и наши корпуса немногимъ превосходили прусскіе полки; зато по качеству они были превосходны, такъ какъ состояли изъ старыхъ опытныхъ солдатъ, освоившихся въ прошлую кампанію съ трудностями и лишеніями боевой и походной жизни.

Полкъ въ авангардахъ.

Генералъ Винценгероде изъ своего отряда выдѣлилъ авангардъ, подъ начальствомъ генералъ-маіора Ланского. Одинъ баталіонъ 20-го егерскаго полка (16 офицеровъ и 458 нижнихъ чиновъ) вошелъ въ составъ этого авангарда а другой (38 офицеровъ и 590 нижнихъ чиновъ) оставался при своей дивизіи ******).

Покинувъ свои квартиры въ окрестностяхъ Равича 28-го февраля, авангардъ двинулся черезъ Бауценъ и 15-го марта прибылъ къ Дрез-

*) Король. **) Александръ I. ***) Союзный договоръ. ****) Пруссія.

*****) Богдановичъ. Исторія войны 1813 г., т. I, стр. 32—42.

******) Богдановичъ. Исторія войны 1813 г., стр. 67—70, 508—510

дену. Здѣсь онъ простоялъ три дня и пошелъ къ Лейпцигу, куда прибылъ 22-го марта, заставивъ непріятеля отойти за р. Саалъ.

Союзники подавались впередъ весьма медленно и, лишь вслѣдствіе слуховъ о приближеніи Наполеона, сосредоточились къ 18-му апрѣля между Лейпцигомъ и Борною, въ числѣ 92 тыс. при 656 орудіяхъ. Авангардъ Винценгероде занималъ Люценъ, выдвинувъ войска Ланского къ Вейсенфельсу и Наумбургу.

Смерть князя Кутузова и назначеніе новаго главнокомандующаго.

Наканунѣ Люценскаго сраженія стало извѣстно о смерти князя Кутузова, случившейся 16-го апрѣля въ Бунцлау. Всѣ были глубоко опечалены этою потерею. Впослѣдствіи прусскій король поставилъ въ Бунцлау памятникъ съ надписью на русскомъ и нѣмецкомъ языкахъ: „До сихъ мѣстъ кн. Кутузовъ-Смоленскій довелъ побѣдоносныя войска. Но здѣсь смерть положила предѣлъ славнымъ днямъ его. Онъ спасъ отечество свое и отверзъ путь къ избавленію Европы. Да будетъ благославенна память героя".

Главнокомандующимъ былъ назначенъ графъ Витгенштейнъ. Не успѣлъ онъ принять армію и ознакомиться съ нею, какъ ему пришлось дать сраженіе величайшему полководцу *).

Наступленіе французовъ къ Лейпцигу.

Благодаря необыкновенной дѣятельности, Наполеонъ увеличилъ свою армію до 170 тыс. человѣкъ съ 350 орудіями и двинулся навстрѣчу союзникамъ. Оттѣснивъ войска Ланского изъ Наумбурга и Вейсенфельса за ручей Позернъ, Наполеонъ направлялся черезъ Люценъ къ Лейпцигу. Его армія была растянута въ глубину на 60 верстъ. Къ ночи 20-го апрѣля Винценгероде отошелъ къ Вербену и Ланской—къ Тезау, съ цѣлью прикрытія переправъ на Эльстерѣ. Растянутое положеніе французской арміи въ связи съ предположеніемъ, что большая часть ея уже успѣла перейти къ Лейпцигу, подала союзникамъ мысль напасть 20-го апрѣля на правый флангъ противника, отрѣзать сзади двигавшіеся корпуса, разбить ихъ по частямъ и отбросить въ тѣсное пространство между теченіемъ Саалы съ Эльстеромъ и Плейсою.

Но, къ сожалѣнію, главное условіе, рѣшающее въ подобныхъ случаяхъ успѣхъ, не теряя времени, обрушиться на неготоваго противника, союзниками не было исполнено, вслѣдствіе запозданія диспозиціи и несвоевременнаго развертыванія силъ: наступленіе началось 20-го только въ 12 часовъ дня вмѣсто 7 часовъ утра. Это обстоятельство дало возможность Наполеону своимъ опытнымъ взглядомъ угадать намѣренія союзниковъ и быстро сосредоточить свои силы.

---

*) Богдановичъ. Исторія войны 1813 г., стр. 90—98, 117—118.

Сраженіе подъ Люценомъ: участіе полка въ упорномъ бою за обладаніе д. Эйсдорфомъ (20-го апрѣля).

Поле сраженія представляло волнообразную равнину, весьма удобную для дѣйствія кавалеріи въ большихъ массахъ. Въ сѣверной части поля находились деревни: Кая, Рана, Гроссъ-Гершенъ, Клейнъ-Гершенъ и Старзидель, съ весьма пересѣченною мѣстностью и представлявшія выгодные опорные пункты. Онѣ были заняты частями французскаго корпуса Нея, для обезпеченія движенія арміи Наполеона на Лейпцигъ. Первоначальное боевое расположеніе союзной арміи было между д.д. Вербенъ и Домсенъ; въ первой линіи сталъ корпусъ Блюхера, во второй — корпуса Іорка и Берга; главная армія (гвардія и гренадеры) составляли резервъ. Отряду Винценгороде приказано было оставить часть войскъ на переправахъ, а остальными силами оказывать содѣйствіе прусскимъ корпусамъ. Въ боевомъ порядкѣ союзниковъ было 73 тыс. человѣкъ, а у Нея около 40 тыс. Но Витгенштейнъ принялъ корпусъ Нея за незначительную часть французской арміи и рѣшилъ частью корпуса Блюхера овладѣть группою четырехъ деревень.

Сраженіе началось подготовкою артиллерійскимъ огнемъ. Затѣмъ небольшія части повели атаку на деревни. Загорѣлся упорный бой, въ теченіе котораго группа деревень нѣсколько разъ переходила изъ рукъ въ руки. Однако шансы успѣха, столь выгодные для союзниковъ въ началѣ боя, около 3-хъ часовъ все болѣе и болѣе склонялись на сторону Наполеона. Благодаря его замѣчательнымъ распоряженіямъ, къ 6-ти часамъ пополудни у него было подъ рукою до 100 тыс., тогда какъ союзники не успѣли ввести въ бой всѣ силы.

Нѣсколько ранѣе этого времени на помощь Блюхеру двинулся корпусъ Евгенія Виртембергскаго, которому пришлось вести жестокій бой за обладаніе деревнями. Для обхода непріятеля направлена 4-я дивизія къ Эйсдорфу. Когда же было замѣчено движеніе сюда превосходныхъ силъ непріятеля, то приказано подполковнику Иванову съ 20-мъ егерскимъ полкомъ занять эту деревню, а Кременчугскій и Волынскій полки, подъ начальствомъ С.-Пріеста, расположились сзади. Деревня уже была занята частью французовъ. Подполковникъ Ивановъ дружно повелъ атаку и выбилъ противника. Этому много способствовалъ поручикъ Самсоновъ, который съ охотниками—стрѣлками выгналъ непріятеля изъ сараевъ. Скоро усилившійся непріятель атаковалъ Эйсдорфъ и вытѣснилъ оттуда егерей. Тогда С.-Пріестъ со своими полками обошелъ деревню съ двухъ сторонъ и заставилъ французовъ покинуть ее. Огонь легкой батареи (роты) подполковника Байкова успѣшно поддерживалъ пѣхоту, но скоро прислуга была перестрѣлена и французы снова двинулись къ Эйсдорфу. 20-й егерскій полкъ посланъ на поддержку С.-Пріесту, но былъ опрокинутъ, и непріятель овладѣлъ деревней. Въ этомъ случаѣ штабсъ-капи-

танъ Петровъ проявилъ весьма полезную распорядительность. Когда стрѣлки начали отступать подъ сильнымъ натискомъ противника, то Петровъ остановилъ ихъ и устроилъ, что дало возможность задержать на время непріятеля и отойти не спѣша за деревню. Сюда подошелъ гренадерскій корпусъ Коновницына и наши войска не допустили французовъ выйти изъ деревни.

Канонада продолжалась до самой ночи. Союзная армія удержалась на позиціи, занятой въ началѣ сраженія. Императоръ Александръ и прусскій король все время находились на полѣ сраженія и даже были подъ ружейнымъ и артиллерійскимъ огнемъ, презирая опасность, въ виду отваги своихъ войскъ.

Императоръ приказалъ графу Витгенштейну помѣстить отъ себя въ заключеніе донесенія о сраженіи собственноручно написанныя Государемъ слова: „Вообще не могу довольно отдать справедливости войскамъ, сражавшимся въ сей достопамятный день передъ глазами своихъ Государей, какъ храбрости ихъ, такъ и порядку, съ коимъ подъ жарчайшимъ огнемъ движенія были исполняемы“ *).

Потери и награды.

Потеря французовъ въ этомъ бою простиралась до 15 тыс. человѣкъ и 5 орудій; союзники лишились 13 тыс. человѣкъ; 2-й корпусъ потерялъ за три часа пятую часть состава.

Убыль въ полку простиралась до 263 человѣкъ, изъ нихъ 27 убитыхъ и раненъ полковой адъютантъ штабсъ-капитанъ Волжинъ.

Пожалованы награды: подполковнику Иванову и штабсъ-капитану Волжину — орденъ св. Владимира 4 ст.; штабсъ-капитану Петрову — орденъ св. Анны 3 ст.; поручикамъ Степанову и Самсонову и подпоручику Десазаръ—слѣдующіе чины.

О наградахъ нижнимъ чинамъ будетъ сказано въ концѣ описанія кампаніи, такъ какъ онѣ жаловались за отличія въ нѣсколькихъ сраженіяхъ **).

Отступленіе союзниковъ; полкъ въ арьергардѣ.

Графъ Витгенштейнъ предполагалъ продолжать сраженіе на другой день. Въ опасеніи этого, Наполеонъ отступилъ ночью изъ занятыхъ деревень къ Люцену. Вслѣдствіе же полученія свѣдѣній о занятіи Лейпцига однимъ изъ французскихъ корпусовъ, что угрожало нашему тылу, было рѣшено отвести союзныя арміи за р. Эльбу къ Бауцену, удерживая возможно долѣе непріятеля, въ ожиданіи присоединенія Австріи къ союзнымъ державамъ. Прикрывать отступленіе арміи возложено на Милорадовича съ его войсками и 2-мъ корпусомъ. Послѣднему приказано было

---

*) Богдановичъ. Исторія войны 1813 г., т. I, стр. 162 — 197.—Моск. отд. общ. Гл. Шт. Наградныя дѣла.

**) Моск. отд. общ. арх. Гл. Шт. Оп. 209, св. 9, д. № 11 и наградн. дѣла.

оставаться у Пегау до прибытія кавалеріи Винценгероде и совмѣстно съ ней образовать арьергардъ. Рѣка Эльстеръ, съ поврежденными мостами въ тылу, дѣлала эту позицію неудобной для упорной обороны. Поэтому, при неожиданномъ наступленіи непріятеля, принцъ Виртембергскій отступилъ на возвышенности у Гроича, но опасаясь обхода справа, онъ отошелъ на Бернсдорфъ и Лукау. Соединеніе съ войсками Милорадовича произошло въ Эцдорфѣ 24-го апрѣля. Здѣсь принцъ Евгеній принялъ начальство надъ арьергардомъ отряда Милорадовича, составленнымъ изъ 2-го пѣхотнаго корпуса, 22-й пѣхотной дивизіи, егерской бригады Карпенко и 2-го кавалерійскаго корпуса. Послѣ незначительнаго дѣла при Эцдорфѣ принцъ Виртембергскій отошелъ къ Носсену, а главныя силы Милорадовича—къ Дейченъ-Борѣ.

Полкъ въ дѣлахъ у Дейченъ-Боры и Бишофсвердy (25, 29 и 30 апрѣля).

25-го апрѣля Милорадовичъ имѣлъ въ виду задерживать непріятеля на каждомъ шагу, чтобы выиграть время для перехода арміи на правую сторону Эльбы у Дрездена. Войска арьергарда были раздѣлены на нѣсколько эшелоновъ, разставленныхъ одинъ за другимъ по дорогѣ отъ Носсена до Лимбаха на протяженіи полуперехода. 20-й и 4-й егерскіе полки, составляя 4-й эшелонъ, занимали лѣсистое дефиле позади Дейченъ-Боры. Вице-король, съ корпусомъ Макдональда, въ половинѣ девятаго часа утра, атаковалъ передній эшелонъ, занимавшій Носсенъ. Наши войска оказывали страшное сопротивленіе непріятелю, стремившемуся опрокинуть ихъ. Эшелоны не оставляли своихъ позицій, несмотря на отчаянныя атаки непріятеля, пока лично распоряжавшійся Милорадовичъ не приказывалъ имъ отступать. Наконецъ очередь дошла и до егерей. Заботясь о сохраненіи своихъ войскъ, Милорадовичъ приказалъ отходить къ Лимбаху, а для задержанія французовъ оставилъ 20-й и 4-й егерскіе полки съ частью артиллеріи. „Храбрые егеря, обреченные на гибель въ защиту отступавшей арміи, продолжали оборонять въ теченіе нѣсколькихъ часовъ занятый ими лѣсъ позади Дейченъ-Боры". Маіоръ Рыковъ и капитанъ Петровскій-Муравскій съ двумя ротами, разсыпанными въ стрѣлки, стойко отражали противника огнемъ и неоднократно отбивали штыкомъ его колонны. Другія войска арьергарда уже миновали дефиле, когда чувствительныя потери въ прикрывавшемъ отрядѣ заставили безпокоиться о его судьбѣ; для поддержки Милорадовичъ возвратилъ часть кавалеріи, но отрядъ видя свою роль исполненной, искусно воспользовался складками мѣстности и благополучно отступилъ оврагомъ къ д. Бланкенштейнъ *).

Къ вечеру Милорадовичъ отвелъ войска къ Вильсдорфу, а вице-

*) Богдановичъ. Исторія войны, 1813 г. т. I, стр. 198, 199, 205—215.—Воен. уч. арх. Журналъ принца Евгенія Виртембергскаго.—Моск. отд. общ. арх. Гл. IIIт. Наградныя дѣла.

король остановился у Лимбаха, успѣвъ во весь день подвинуться впередъ только на двѣнадцать верстъ.

Нашъ уронъ не великъ и почти весь выпалъ на долю полка: раненъ штабсъ-капитанъ Лопатинъ и убыло изъ строя 130 нижнихъ чиновъ, непріятель же потерялъ 136 человѣкъ одними плѣнными.

Перейдя Эльбу, союзники продолжали отступленіе и 30-го апрѣля подошли къ Бауцену. Съ цѣлью дать время главнымъ силамъ занять позицію, Милорадовичу пришлось выдержать упорное дѣло у Бишофсверды съ корпусомъ Макдональда. Къ вечеру Милорадовичъ отвелъ войска къ Гедау, оставя отрядъ въ д. Велькау.

20-й егерскій полкъ принималъ дѣятельное участіе въ отраженіи противника, какъ 30-го такъ и 29-го апрѣля, потерявъ за эти дни 119 человѣкъ убитыми и ранеными; при отраженіи атакъ противника нашелъ смерть храбрый маіоръ Скорина.

За отличіе 25-го апрѣля маіоръ Рыковъ награжденъ золотою шпагою съ надписью „за храбрость“, а капитанъ Петровскій-Муравскій—орденомъ св. Владиміра 4-й ст.

Дѣла при Велькау и Гедау (2 и 3 мая).

2-го мая войска Макдональда произвели энергичную атаку, при отраженіи которой 20-й егерскій потерялъ 131 человѣкъ. Несмотря на упорное сопротивленіе нашъ отрядъ принужденъ былъ на слѣдующій день отступить изъ Велькау на позицію у Гедау. Эта деревня была занята 20-мъ и 4-мъ егерскими полками, лѣвѣе у д. Буркау и въ лѣсу стояли еще три полка; остальные 10 полковъ пѣхоты съ кавалеріей составили резервы за флангами и центромъ. Часть кавалеріи была выслана на высоты впереди Гедау.

Оборону этой позиціи Милорадовичъ поручилъ принцу Виртембергскому, а самъ съ двумя корпусами отступилъ за р. Шпрее къ Бауцену.

Около полудня непріятель заставилъ нашу конницу отойти за правый флангъ. Вскорѣ французская пѣхота, построенная въ колонны, атаковала лѣвый флангъ и причинила значительный уронъ. Въ часъ пополудни первая линія отошла за вторую, которая сильнымъ артиллерійскимъ огнемъ остановила непріятеля. Наши войска съ успѣхомъ удерживали противника, но появленіе сильныхъ колоннъ противъ праваго фланга заставило принца Виртембергскаго отступить къ Бауцену, подъ прикрытіемъ кавалеріи.

Въ этомъ дѣлѣ 20-й егерскій полкъ подвергся меньшему нападенію и лишился только 22 человѣкъ, въ томъ числѣ раненымъ подпоручика Брезгуна.

Въ продолженіе отступленія союзной арміи отъ Люцена до Бауцена, 20-й егерскій полкъ былъ постоянно въ арьергардѣ и понесъ большой

уронъ: убиты 3 офицера и 52 нижнихъ чина, значительное число людей ранены и даже нѣсколько взято въ плѣнъ.

Благодаря дѣйствіямъ арьергарда, главныя силы двигались не торопясь, по маршрутамъ, какъ въ мирное время. Отступленіе самого арьергарда отличалось порядкомъ: не потеряно ни орудія, ни повозки. Войска не терпѣли недостатка: отразивъ непріятеля, солдаты каждый день готовили себѣ горячую пищу; ежедневно два раза давалась винная порція. Заботливость о войскахъ имѣла благодѣтельныя послѣдствія: изъ 18 тыс. человѣкъ арьергарда отправлено было въ госпитали, не считая раненыхъ, только 93 человѣка. Для перевозки больныхъ и раненыхъ при каждой дивизіи было достаточное количество повозокъ.

За отличія въ бояхъ, съ 30-го апрѣля, начальникъ дивизіи князь Шаховской награжденъ орденомъ св. Анны 1 ст. съ алмазами *).

Участіе полка въ двухдневномъ сраженіи подъ Бауценомъ (8 и 9 мая).

Позиція у Бауцена ограничивалась съ юга и запада р. Шпрее, протекавшею до Бауцена въ крутыхъ берегахъ, далѣе по волнистой и наконецъ по низменной мѣстности. На правомъ берегу этой рѣки была передовая позиція союзниковъ. Въ разстояніи 2—4 верстъ отъ р. Шпрее протекалъ болотистый ручей Блозауеръ; по обоимъ его берегамъ находилась главная позиція, растянутая до 12 верстъ. Позиція была усилена укрѣпленіями и г. Бауценъ приведенъ въ оборонительное состояніе.

Союзныхъ войскъ собралось до 96 тыс. человѣкъ; у Наполеона сосредоточилось до 100 тыс. и приближались еще 50 тыс. подъ начальствомъ Нея.

Въ первый день сраженія 26 тыс. союзныхъ войскъ были расположены на передовой позиціи: 2-й пѣхотный корпусъ, составляя центръ, занималъ городъ и участокъ сѣвернѣе его до д. Эны, на послѣднемъ находился 20-й егерскій полкъ. Остальныя силы союзниковъ заняли главную позицію: на лѣвомъ флангѣ русскія войска, подъ начальствомъ князя Горчакова, въ центрѣ—всѣ прусскія войска Блюхера и Іорка и на правомъ флангѣ—Барклай-де-Толли. Резервъ, подъ начальствомъ цесаревича Константина Павловича, сталъ за центромъ. Главнокомандующій имѣлъ въ виду обороняться пассивно, ограничиваясь отраженіемъ ударовъ противника.

Планъ дѣйствій Наполеона заключался въ томъ, чтобы сильными ложными атаками на лѣвый флангъ союзниковъ отвлечь сюда резервы, а затѣмъ главныя силы устремить противъ ихъ праваго фланга и тыла.

Съ разсвѣта 8 мая замѣчено съ передовыхъ постовъ русско-прусской арміи необыкновенное движеніе въ непріятельскихъ войскахъ. Напо-

*) Богдановичъ. 1813 г., т. I, стр. 225—231.—Моск. отд. общ. арх. Гл. Шт. Оп. 209, св. 9 № 11 (Дѣла Барклая-де-Толли).

леонъ произвелъ рекогносцировку нашей позиціи, а въ 10 часовъ утра французы двинулись въ атаку. Въ полдень завязалась сильная артиллерійская стрѣльба и около 4 часовъ французы, оттѣснивъ часть 3-й дивизіи князя Шаховского, овладѣли Бауценомъ. Ранѣе этого французы поставили батарею въ 40 орудій на продолженіи праваго фланга 2-го корпуса и поражали его войска продольнымъ огнемъ. Принцъ Виртембергскій могъ противопоставить непріятельской артиллеріи лишь нѣсколько легкихъ орудій, потому что всѣ прочія были заблаговременно отправлены на главную позицію, по распоряженію Милорадовича. Противникъ въ три часа, подъ прикрытіемъ цѣпи стрѣлковъ, перешелъ по мостамъ на козлахъ черезъ рѣку ниже Бауцена. Не имѣя возможности долѣе удерживать наступленіе значительно превосходныхъ силъ, 2-й корпусъ медленно отошелъ на высоты между Аурицемъ и Энквицемъ. Непріятель продолжалъ тѣснить войска лѣваго фланга, почему сюда была передвинута часть резерва. Артиллерійская и ружейная перестрѣлка продолжались до 10 часовъ вечера, послѣ чего поле сраженія освѣтилось бивачными огнями. Въ этотъ день 25 тыс. союзниковъ сражались противъ 70 тыс. французовъ.

На разсвѣтѣ 9-го мая 2-й пѣх. корпусъ, исполняя приказаніе, отошелъ къ Ришену и расположился сѣвернѣе его, выставивъ впереди праваго фланга 24 орудія. Начальство надъ лѣвымъ флангомъ принялъ Милорадовичъ.

Въ 5 часовъ утра сраженіе возобновилось артиллерійскою канонадою. Черезъ часъ маршалъ Удино атаковалъ лѣвое крыло союзной арміи. Русскія войска оборонялись очень упорно; однако войска принца Виртембергскаго, обойденныя съ лѣваго фланга войсками Удино, находились въ затруднительномъ положеніи. Непріятель, оттѣснивъ лѣвѣе стоящія войска, поставилъ батарею и черезъ д. Ришенъ продольно поражалъ картечью войска принца. Но вскорѣ нѣсколько нашихъ конныхъ орудій облегчили положеніе. Въ то же время князь Шаховской съ 3-ею дивизіею сражался съ обычною ему храбростью у д. Ришенъ, которая нѣсколько разъ переходила изъ рукъ въ руки. Все-таки непріятель продолжалъ подаваться впередъ. Это приводило къ убѣжденію, что главныя усилія Наполеона направлены на этотъ пунктъ, съ цѣлью отрѣзать союзниковъ отъ австрійской границы, поэтому туда были посланы свѣжія силы. Войска Удино послѣ полудня принуждены были, понеся значительныя потери, очистить занятыя деревни. Однако ходъ дѣйствій на прочихъ пунктахъ поля сраженія не позволилъ графу Милорадовичу довершить пораженіе опрокинутаго непріятеля.

Бездѣйствуя, повидимому, въ центрѣ, Наполеонъ выжидалъ успѣха

наступленія Нея съ тремя корпусами противъ нашего праваго фланга и затѣмъ употребилъ всѣ усилія для обхода союзныхъ войскъ съ этой стороны. Для противодѣйствія этому намѣренію Наполеона, успѣвшему сосредоточить на полѣ сраженія 120 тыс., у союзниковъ недоставало резервовъ. Рѣшено было въ 4 часа прервать бой и начать стройное отступленіе по направленію къ Рейхенбаху.

Войска Милорадовича, какъ выдвинувшіяся впередъ и начавшія отступленіе позже другихъ, подверглись большой опасности отъ обхода кавалеріею Латуръ-Мобура. Совмѣстныя усилія нашей кавалеріи съ артиллеріею и нѣсколькими баталіонами 2-го корпуса удержали напоръ кавалеріи противника и дали возможность войскамъ лѣваго фланга отступить въ полномъ порядкѣ.

Въ сраженіи 2-й баталіонъ 20-го егерскаго полка, подъ командою подполковника Горихвостова, былъ всегда впереди и храбро поражалъ противника огнемъ.

Лѣвая колонна, подъ начальствомъ Милорадовича, въ которой слѣдовалъ 20-й егерскій полкъ, почти безъ задержки миновала Гохкирхенъ и къ вечеру отошла за р. Лебау. Сильная буря съ проливнымъ дождемъ затрудняла дѣйствіе войскъ; но все-таки войска отступали въ примѣрномъ порядкѣ, подъ прикрытіемъ кавалеріи, не допустивъ непріятеля захватить какіе-либо трофеи.

Уронъ союзниковъ въ оба дня сраженія при Бауценѣ простирался до 12 тыс. человѣкъ, не считая легко раненыхъ. Изъ арміи Наполеона убыло не менѣе 18 тыс. человѣкъ и 2 орудія *).

Потери 20-го егерскаго полка дошли до 208 человѣкъ, въ томъ числѣ убитыхъ 44 нижнихъ чина и раненые: поручикъ Худяковъ и шефскій адъютантъ—поручикъ Степановъ.

За отличія въ сраженіи при Бауценѣ получили награды слѣдующіе чины полка:

Подполковникъ Горихвостовъ, капитанъ Звягинъ, капитанъ Кельдерманъ, поручикъ Самсоновъ и подпоручикъ Худяковъ—орденъ св. Владимира 4 ст.; поручикъ баронъ Гольдорфъ, прапорщикъ Цыдзенъ и поручикъ Султановичъ (волонтеръ)—орденъ св. Анны 3 ст.; подпоручикъ Либертъ—слѣдующій чинъ.

Эти офицеры командовали охотниками, высланными въ стрѣлки, и, подавая примѣръ храбрости и мужества, удерживали наступленіе противника **).

---

*) Богдановичъ. Ист. войны 1813 г., т. I, стр. 244—276.

**) Моск. отд. общ. арх. Гл. Шт. Оп. 209, св. 9, д. II; св. 14, д I.

Отступленіе союзниковъ; полкъ въ дѣлѣ при Рейхенбахѣ (10 мая).

Послѣ Бауценскаго сраженія колонны союзныхъ войскъ отступили къ Герлицу подъ прикрытіемъ арьергарда Ермолова. 10-го мая, въ 3-мъ часу утра, непріятель атаковалъ арьергардъ и тѣснилъ его до Рейхенбаха. Здѣсь войска Милорадовича смѣнили отрядъ Ермолова. Такимъ образомъ 20-му полку снова предстояло сражаться въ арьергардѣ и прикрывать отступленіе всей арміи, задерживая французскій авангардъ, предводимый самимъ Наполеономъ.

У города Рейхенбаха (см. пл. № 14), лежащаго въ глубокой долинѣ ручья, была выгодная позиція на высокомъ плато. Здѣсь былъ оставленъ, для прикрытія отступленія другихъ войскъ Милорадовича, 2-й пѣхотный корпусъ безъ артиллеріи, которая была отправлена назадъ. Принцъ Виртембергскій, сдѣлавшійся неожиданно начальникомъ арьергарда, просилъ о подкрѣпленіи его войсками и въ особенности артиллеріей. Не теряя времени, онъ расположилъ свой корпусъ на позиціи за Рейхенбахомъ. Два егерскихъ полка заняли часть города, прочая же пѣхота, въ томъ числѣ и 20-й егерскій полкъ, построилась на плато въ двѣ линіи въ колоннахъ къ атакѣ.

Около 10 часовъ утра непріятель приблизился къ городу, развернулъ войска по другой сторонѣ ручья и открылъ сильный артиллерійскій огонь по нашимъ войскамъ. Артиллерія противника могла дѣйствовать совершенно спокойно, потому что у насъ не было ни одного орудія для противодѣйствія; къ счастью выстрѣлы, направленные черезъ городъ по нашей позиціи, не причинили ни малѣйшаго вреда. Вслѣдъ затѣмъ, непріятельская пѣхота показалась въ рейхенбахской долинѣ, а нѣсколько кавалерійскихъ полковъ, перейдя ручей въ бродъ, появились противъ лѣваго фланга позиціи. Въ виду этого егеря отступили изъ города на позицію.

Въ этотъ моментъ прибыла наша артиллерія и расположилась на лѣвомъ флангѣ позиціи для дѣйствія по собиравшейся противъ него кавалеріи. Еще лѣвѣе, въ лѣсу, стали 20-й и 4-й егерскіе полки. Между тѣмъ по другую сторону рѣчки сильныя колонны пѣхоты наступали къ городу, а противъ лѣваго фланга постепенно усиливалась кавалерія, готовясь, повидимому, атаковать его. Тогда принцъ Евгеній Виртембергскій потребовалъ къ себѣ на помощь кавалерію Милорадовича. Не успѣла она еще прибыть, какъ вся первая линія французской кавалеріи пошла въ атаку и, встрѣченная огнемъ восемнадцати орудій, потянулась вправо, чтобы ударить имъ во флангъ. Въ это время подошла кавалерія; ея атаки и огонь 20-го и 4-го егерскихъ полковъ отвлекли непріятеля отъ батареи. Однако сильнѣйшій огонь французской артиллеріи и угроза обхо-

домъ правому флангу заставили принца Виртембергскаго около 4 часовъ отступать по дорогѣ къ Герлицу.

Арьергардъ отходилъ медленно, уступая каждый шагъ цѣною крови. На нѣсколькихъ позиціяхъ удалось задержать непріятеля до темноты. Ночью корпусъ занималъ позицію между Голендорфомъ и Пфафендорфомъ. Здѣсь произошла ложная тревога, причиной которой послужилъ странный случай: офицеръ 20-го егерскаго полка во снѣ закричалъ „кавалерія"; его сосѣди приняли это за извѣщеніе о появленіи непріятельской кавалеріи, передали другимъ и весь отрядъ сталъ на ноги.

Утромъ 11-го мая союзники продолжали отступленіе и на долю 20-го егерскаго полка выпала честь оказать въ этотъ день еще болѣе энергичное сопротивленіе наступающему противнику нежели наканунѣ.

За эти дни изъ полка убыло 62 нижнихъ чина.

Полкъ прослѣдовалъ черезъ Лаубанъ, Левенбергъ и Гольдбергъ и 16-го мая ночевалъ у Яуера.

17-го мая Государь, удовлетворяя просьбу графа Витгенштейна, назначилъ главнокомандующимъ генерала Барклая-де-Толли, который отвелъ армію въ укрѣпленный лагерь подъ Швейдницемъ. Въ окрестностяхъ этого города остались войска Витгенштейна, подъ команду котораго поступилъ 2-й корпусъ; остальныя войска перешли на новую позицію сѣвернѣе Нимчи. Отсюда мы угрожали сообщеніямъ Наполеона, занявшаго Бреславль и находились вблизи Австріи, которая обѣщала присоединиться къ союзу.

Перемиріе и пополненіе полка.

Въ виду крайняго обоюднаго утомленія войскъ и необходимости укомплектованія ихъ, 23-го мая заключено перемиріе на шесть недѣль, а впослѣдствіи оно было продолжено до 29-го іюля *).

Въ продолженіе перемирія наша дѣйствующая армія усилилась до 175 тыс. человѣкъ, укомплектованіемъ изъ резервной арміи князя Лобанова-Ростовскаго. Полкъ также пополнилъ свой составъ. Еще въ мартѣ, съ юга Могилевской губерніи, былъ отправленъ за границу резервный корпусъ генералъ-маіора Бестужева-Рюмина (38 бат.), въ составѣ котораго былъ сводный баталіонъ изъ полубаталіоновъ 20-го и 4-го егерскихъ полковъ. Эти войска въ концѣ апрѣля прибыли въ Варшаву; пройдя черезъ Калишъ и Познань, часть ихъ въ началѣ іюня прибыла въ Рейхенбахъ **). Полубаталіонъ 20-го егерскаго полка выступилъ изъ Добрянки (Черниговской губерніи) 3-го марта 1813 г. въ составѣ двухъ ротъ (1-й и 2-й), имѣвшихъ:

	офицеровъ	ун.-офиц.	рядов.	музык.
налицо	8	40	435	9

*) Богдановичъ. Ист. войны 1813 г., т. I, стр. 277—286, 299—301.

**) Богдановичъ. 1813 г., т. I, стр. 136—138, 434—439, 646—649.

Когда же полубаталіонъ прибылъ въ Польшу, то въ немъ насчитывалось болѣе 100 человѣкъ больныхъ въ гоститаляхъ и околоткѣ, а налицо состояло:

офицеровъ	ун.-офиц.	рядов.	музык.	рекрут.
9	39	298	8	355

Резервный баталіонъ 20-го егерскаго полка существовалъ въ періодъ войны 1813 и 1814 годовъ. Онъ состоялъ изъ егерскихъ ротъ: 1, 2, 3 и 4. Составъ ротъ и командиры ихъ часто мѣнялись, потому что прибывшіе офицеры и нижніе чины нѣкоторое время оставались въ баталіонѣ, а затѣмъ поступали на укомплектованіе дѣйствующихъ баталіоновъ. Въ іюнѣ 1813 года резервный полубаталіонъ отправленъ въ дѣйствующую армію, для пополненія полка, имѣя налицо 7 офицеровъ, 6 унтеръ-офицеровъ, 180 рядовыхъ и 6 музыкантовъ. Большую часть времени въ эти годы кадръ полубаталіона провелъ въ Варшавскомъ герцогствѣ (Яновѣ, Закрочимѣ и Плоцкѣ) и 1-го февраля 1814 года перешелъ въ Познань *).

Кромѣ резервнаго полубаталіона, на укомплектованіе дѣйствующихъ баталіоновъ 20-го егерскаго полка поступилъ въ іюлѣ запасный баталіонъ, что, ко времени прекращенія перемирія, значительно увеличило числительность полка, въ которомъ насчитывалось:

штабъ-офиц.	оберъ-офиц.	ун.-офиц.	рядов.
5	46	123	1636 **)

Изъ этого числа полку пришлось выдѣлить 100 человѣкъ на пополненіе лейбъ-гвардіи Финляндскаго полка, отъ котораго были присланы офицеры выбрать лучшихъ людей ***).

*) Моск. отд. общ. арх. Гл. Шт. Оп. 188, св. 16, д. 16 (Дѣла рез. арм.).

**) Моск отд. общ. арх. Гл. Шт. Оп. 209, св. 15, ч. 2, стр. 30.

***) Моск. отд общ. арх. Гл. Шт. Оп. 209, св. 12, ч. 2, стр. 79.

ГЛАВА XII.

Полкъ въ осеннемъ походѣ 1813 года.

Прекращеніе перемирія; силы и планы сторонъ.—Полкъ въ авангардѣ войскъ Витгенштейна.—Дѣло 10-го августа—Полкъ въ двухдневномъ бою подъ Дрезденомъ.—Отступленіе къ Теплицу—Пораженія французовъ.—Потери и награды въ полку.—Частыя передвиженія. — Остановка и наступленіе къ Лейпцигу.—Четырехдневное сраженіе подъ Лейпцигомъ; выдающееся участіе 2-го корпуса въ первый день боя и въ „битвѣ народовъ".—Потери и награды —Преслѣдованіе французовъ до Рейна.—Довольствіе и пополненіе полка.—Поручикъ Султановичъ.

Прекращеніе перемирія; силы и планы сторонъ.

Въ полночъ на 30-е іюля во французскій авангардъ передано объявленіе о прекращеніи перемирія, подписанное главнокомандующимъ. Война началась снова; перевѣсъ въ силахъ былъ на сторонѣ коалиціи.

При присоединеніи Австріи, въ концѣ перемирія, союзныя войска были раздѣлены на три арміи: Сѣверную—160 тыс., наслѣднаго шведскаго принца Бернадота; Силезскую—100 тыс., подъ начальствомъ Блюхера, и Главную или Богемскую—234 тыс., подъ начальствомъ австрійскаго фельдмаршала князя Шварценберга. Въ составъ Богемской арміи вошелъ 2-й пѣхотный корпусъ, состоявшій по прежнему изъ 3-й и 4-й дивизій. 20-й егерскій полкъ въ это время былъ трехбаталіонный и численность его дошла до 52 офицеровъ и 1.762 нижнихъ чиновъ *).

По плану союзниковъ Силезская армія должна была отступать, а другія арміи—ударить въ тылъ Наполеона.

Общая идея плана Наполеона заключалась въ томъ, чтобы, опираясь на крѣпость Дрезденъ, бросаться то на одну, то на другую армію противниковъ.

Полкъ въ авангардѣ войскъ Витгенштейна. Дѣло 10 августа.

28-го іюля, 20-й егерскій полкъ, вмѣстѣ съ корпусомъ, выступилъ изъ Силезіи въ Богемію и, двигаясь черезъ Вальденбургъ, Траутенау, Соботка, Страновъ и Мельникъ, 7-го августа прибылъ въ лагерь при Будинѣ, куда собралась вся Богемская армія. Отсюда армія выступила въ Саксонію четырьмя колоннами. 1-я, подъ начальствомъ Витгенштейна, состоявшая изъ 1-го и 2-го пѣхотныхъ корпусовъ, слѣдовала

*) Богдановичъ. Исторія войны 1813 г. т. I, стр. 466—468, 659.

черезъ Теплицъ въ Дрезденъ. Задачею этой колоннѣ ставилось обезпеченіе движенія главной массы на Лейпцигъ со стороны Эльбы. 10-го августа авангардъ Рота, изъ 20-го, 21-го, 25-го, 26-го и 34-го егерскихъ полковъ, двухъ конныхъ полковъ и артиллеріи, атаковалъ на позиціи между Петерсвальде и Гисгюбелемъ двѣ французскія дивизіи, наблюдавшія за выходомъ изъ горъ, и оттѣснилъ ихъ за Дону.

20-й и 21-й егерскіе полки, подъ начальствомъ полковника Капустина, слѣдуя въ головѣ авангарда, наткнулись у Петерсвальде на непріятеля, преградившаго путь занятіемъ весьма выгодной позиціи. Первымъ завязалъ бой баталіонъ полковника Степанова. Непріятель расположился въ окопахъ и защищался съ большимъ упорствомъ, тѣмъ болѣе, что наша артиллерія не могла дѣйствовать. Тогда начальникъ дивизіи, князь Шаховской, послалъ полковника Горихвостова съ тремя взводами на поддержку Степанова, а подполковнику Кельдерману съ баталіономъ приказалъ выбить непріятеля изъ лѣсу. Дружно егеря пошли въ атаку и выгнали противника изъ лѣса, послѣ чего явилась возможность нашей артиллеріи открыть огонь.

При дальнѣйшемъ наступленіи егерей непріятель пытался обойти нашъ правый флангъ; этого не допустилъ штабсъ-капитанъ Самсоновъ 2-й, который собралъ разсыпавшихся стрѣлковъ своего взвода и ударилъ въ штыки на обходящую колонну. Непріятель повернулъ, но устроившись, открылъ перестрѣлку, во время которой Самсоновъ былъ раненъ въ ногу. Не оставляя своего мѣста, онъ продолжалъ храбро руководить дѣйствіями своего взвода, но былъ вторично раненъ въ лѣвую руку пулею на вылетъ, что однако не заставило этого героя выбыть изъ строя.

Скоро былъ раненъ въ шею Горихвостовъ. Его замѣстилъ капитанъ Брукендаль и успѣшно продолжалъ вести бой. Затѣмъ подошелъ штабсъ-капитанъ Бѣляевъ со своею ротою и нѣсколько разъ отбивалъ штыками контръ-атаки непріятеля.

При подобной настойчивости нашихъ атакъ французы долго не могли сопротивляться и отступили.

Въ 20-мъ егерскомъ полку ранены: подполковникъ Горихвостовъ, штабсъ-капитаны Бѣляевъ и Самсоновъ и поручикъ Прокофьевъ, послѣднему сильно повреждены обѣ ноги. Убыль нижнихъ чиновъ не извѣстна.

За отличіе въ этомъ дѣлѣ пожалованы награды: полковнику Горихвостову—золотая шпага; подполковнику Кельдерману—орденъ св. Анны 2 ст.; капитану Брукендалю — ВЫСОЧАЙШЕЕ благоволеніе; штабсъ-капитану Бѣляеву—орденъ св. Анны 3 ст.; штабсъ-капитану Самсонову и поручику Прокофьеву—слѣдующій чинъ *).

*) Моск. от. общ. арх. Гл. Шт. Наградныя дѣла.

На другой день Витгенштейнъ находился у Гроссъ-Зейдница, въ 10 верстахъ отъ Дрездена. Для собственнаго обезпеченія съ тыла, онъ оставилъ у м. Гроссъ-Котты отрядъ Гельфрейха (5 бн., 1 каз. п. и 6 оруд.), а 12-го августа, съ тою же цѣлью, отправилъ къ Пирнѣ 2-й пѣхотный корпусъ; всего здѣсь собралось 13 тыс.

Въ это время былъ пойманъ адъютантъ Сенъ-Сира съ важными донесеніями: изъ нихъ узнали, что Наполеонъ находится на правой стороны Эльбы и Дрезденъ занятъ лишь слабыми силами Сенъ-Сира, а въ направленіи движенія Богемской арміи никого нѣтъ. Поэтому всѣ колонны повернули къ Дрездену (см. пл. № 15) и 13-го начали занимать позицію передъ городомъ: австрійцы—отъ Плауена до Рекница, Клейстъ—у Стрелена Витгенштейнъ—у с. Груны. Наполеонъ, получивъ извѣстіе о направленіи главной арміи, немедленно пошелъ къ Дрездену на помощь Сенъ-Сиру. Корпусу же Вандама, усиленному до 40 тыс., приказалъ двинуться къ Кенигштейну, переправиться черезъ Эльбу, занять пирнское шоссе и, въ случаѣ побѣды подъ Дрезденомъ, преградить отступленіе союзникамъ и отбросить ихъ на неудобныя дороги.

Полкъ въ двухдневномъ бою подъ Дрезденомъ (14 и 15 августа).

Союзники не воспользовались случаемъ атаковать Сенъ-Сира до прибытія Наполеона и 13-е число потеряли на совѣщанія вмѣсто рѣшительной атаки. По диспозиціи князя Шварценберга изъ 150 тыс. войскъ, бывшихъ подъ Дрезденомъ, только 40 тыс. наступали къ городу пятью колоннами: графъ Витгенштейнъ—въ пространствѣ между Эльбою и Гроссъ-Гартеномъ, Клейстъ на—Гроссъ-Гартенъ; три же колонны австрійцевъ—лѣвѣе нашихъ войскъ.

Хотя по диспозиціи наступленіе должно было начаться въ 4 часа пополудни, но бой завязался значительно раньше. Уже въ 5 часовъ утра авангардъ Клейста атаковалъ Гроссъ-Гартенъ и къ 8 часамъ овладѣлъ частью его. Это обстоятельство въ значительной мѣрѣ содѣйствовало успѣху войскъ Витгенштейна, у котораго оставалось до 10 тыс.

Наступленіе малочисленнаго русскаго корпуса было замедлено необходимостью овладѣть съ боя нѣсколькими мызами впереди пирнскаго форштадта. Еще болѣе задерживалъ наши войска огонь сильныхъ батарей противника, дѣйствовавшихъ перекрестно по наступавшимъ колоннамъ.

Несмотря на это русскіе овладѣли мызою Энгельгарта; егеря, подъ начальствомъ Рота, заняли съ боя сѣверовосточную часть сада и двинулись по равнинѣ между садомъ и пильницкою дорогою. Французы отступили въ пирнское предмѣстье. Около полудня приказано прекратить дѣйствіе до общаго наступленія.

Австрійцы ограничились только перестрѣлкою.

Перерывомъ боя Наполеонъ воспользовался весьма искусно для противодѣйствія союзникамъ и готовился произвести контръ-атаку *).

Ровно въ 4 часа раздался залпъ изъ 124 орудій, служившій сигналомъ для начала боя. Войска союзниковъ двинулись къ городу. Витгенштейнъ наступалъ въ томъ же направленіи, какъ и утромъ. Вдоль сада направлены десять баталіоновъ 20-го, 21-го, 25-го, 26-го и 34-го егерскихъ полковъ, подъ начальствомъ Рота, а для поддержанія прусскихъ войскъ, еще шесть полковъ Витгенштейна наступали правѣе. Наши войска овладѣли Гроссъ-Гартеномъ и приблизились къ укрѣпленіямъ города, войска которыхъ остановили дальнѣйшее наступленіе.

При этомъ наступленіи, 20-го егерскаго полка подполковникъ Степановъ слѣдовалъ съ баталіономъ на правомъ флангѣ и, подавая примѣръ мужества и храбрости, неоднократными ударами въ штыки опрокидывалъ непріятеля. Степанову не мало способствовалъ капитанъ Самсоновъ 1-й и штабсъ-капитанъ Бѣляевъ съ ихъ ротами.

Въ седьмомъ часу пополудни обстановка внезапно перемѣнилась. Наполеонъ выдвинулъ изъ города свои корпуса въ трехъ направленіяхъ. Мортье, съ двумя дивизіями молодой гвардіи и 20-ю эскадронами гвардейской кавалеріи, двинулся по пильницкой дорогѣ противъ Витгенштейна. Наши войска, ослабленныя большимъ урономъ, принуждены были отступать. Для Витгенштейна былъ одинъ благопріятный случай для перехода въ наступленіе: граната русской артиллеріи попала въ французскій зарядный ящикъ и зажгла его; испуганныя разрывами снарядовъ, лошади помчались съ пылающимъ ящикомъ на колонны Мортье и произвели общее смятеніе. Но Витгенштейнъ этимъ не воспользовался и французы возстановили порядокъ. Въ сумеркахъ противникъ покушался ворваться въ с. Стризенъ, но, будучи отраженъ, онъ зажегъ его артиллерійскими снарядами. Въ 1-мъ часу пополуночи наши войска очистили Стризенъ и расположились бивакомъ между Груною, Зейдницемъ и Тольквицемъ. Войска Рота, подъ напоромъ превосходныхъ силъ противника, направленныхъ въ садъ и по шоссе, отошли шагъ за шагомъ въ сѣверо-восточную часть сада и удержались тамъ всю ночь, занимая въ то же время с. Груну. На другихъ пунктахъ союзники были также отбиты. Наступившій мракъ и ненастная погода прекратили бой. Изнуренныя союзныя войска провели ночь на бивакахъ подъ открытымъ небомъ, при крупномъ дождѣ и въ грязи. Къ этому присоединился недостатокъ въ продовольствіи, а упадокъ духа усиливалъ физическія страданія. Невзи-

*) Богдановичъ. 1813 г., т. II, стр. 120—145.

рая на неблагопріятныя условія, рѣшено возобновить атаку на слѣдующій день, для чего союзники располагали 160 тыс. человѣкъ.

Опасаясь за правое крыло, Шварценбергъ отодвинулъ его, а пра вѣе Груны до лѣса былъ оставленъ только авангардъ Рота, который выставилъ въ с. Блазевицъ небольшой постъ изъ пѣхоты и казаковъ

Въ 7 часовъ утра, 15-го августа, при сильно ненастной погодѣ, лишавшей возможности видѣть даже на небольшомъ разстояніи, завязалась сильная канонада по всей боевой линіи обѣихъ сторонъ, продолжавшаяся около трехъ часовъ.

Въ 8-мъ часу французы двинулись лѣсомъ къ Блазевицуи послѣ незначительной перестрѣлки заставили нашъ слабый отрядъ отступить къ Толкевицу. Гораздо упорнѣе было дѣло близъ Стризена. Здѣсь Ней развернулъ большія силы и атаковалъ войска Рота, которыя принуждены были очистить Груну и отступить къ Зейдницу. Занявъ здѣсь позицію Ротъ встрѣтилъ непріятеля убійственнымъ огнемъ егерей и артиллеріи

Когда было получено приказаніе отступать къ Торнѣ, то Ротъ осадилъ свой правый флангъ къ Толкевицу, упираясь лѣвымъ къ Зейдницу. Однако скоро наша артиллерія у Толкевица была сбита и Ротъ, упорно обороняясь въ Зейдницѣ, расположилъ свои войска параллельно пирнскому шоссе. Послѣ многократныхъ попытокъ, французская дивизія пѣхоты, при содѣйствіи кавалеріи, овладѣла Зейдницемъ, послѣ чего Ротъ отступилъ къ Рейку, гдѣ егеря заняли валъ со рвомъ, а кавалерія съ 8 орудіями стала правѣе. Оборона Рейка была настолько упорна, что французы не иначе могли ворваться въ него, какъ зажегши крайніе дома. Дождь замочилъ полки ружей и стрѣльба сдѣлалась невозможной, но все-таки егеря продолжали драться штыкомъ въ южной части селенія и въ пылу боя не замѣтили, что непріятель успѣлъ обойти ихъ съ праваго фланга и отрѣзалъ отступленіе къ Пролису. Не обращая на то вниманія, храбрыя войска Рота удержались въ занятой части селенія до полудня и затѣмъ отошли къ Торнѣ. Такимъ образомъ наши войска, въ числѣ не болѣе 5 тыс. человѣкъ, оказали блестящее сопротивленіе 20-ти тыс. противника. По свидѣтельству иностранца, „генералъ Ротъ весьма удачно исполнилъ возложенное на него трудное порученіе — сдѣлать перемѣну фронта назадъ въ виду превосходныхъ непріятельскихъ силъ, на вязкой мѣстности, при постоянномъ напорѣ противника на основную точку его движенія. Потеря его плѣнными была незначительна; войска его выказали способность къ маневрированію и явили новый опытъ обычной русскимъ храбрости, чему доказательствомъ служитъ огромная потеря людей, какъ со стороны ихъ, такъ и со стороны французовъ“ *).

*) Богдановичъ, 1813 г. т. II. стр. 146—179.

На лѣвомъ флангѣ австрійцы были сбиты и обойдены, при чемъ часть ихъ пѣхоты сдалась въ плѣнъ. Такое положеніе дѣлъ и боязнь за путь отступленія заставили Шварценберга къ 5 часамъ пополудни сняться съ позиціи и отступать къ р. Эгеру.

Войска Витгенштейна оставались на полѣ сраженія до разсвѣта, а потомъ въ 8 часовъ утра пошли за главными силами на Диппольдисвальде къ Альтенбургу, составляя арьергардъ; имъ указано отступленіе къ Теплицу *).

Союзники потеряли въ оба дня сраженія 25—30 тысячъ, а французы до 15 тысячъ человѣкъ.

Одновременно съ происходившимъ подъ Дрезденомъ, 2-й корпусъ принца Евгенія Виртембергскаго, гвардія и отрядъ Гельфрейха вели весьма успѣшно бой противъ значительныхъ силъ Вандама.

Отступленіе къ Теплицу. Пораженія французовъ.

Отступленіе Богемской арміи было весьма трудно: испорченныя продолжительными дождями горныя дороги были загромождены тяжестями и войсками. При такихъ обстоятельствахъ положеніе арьергарда оказалось бы безвыходнымъ, если бы Наполеонъ настойчиво преслѣдовалъ значительными силами. Но французская армія была изнурена и оставалась на мѣстѣ, а главное—корпусъ Вандама не преградилъ пути отступленія союзниковъ и потерпѣлъ пораженіе 17-го и 18-го августа подъ Кульмомъ, гдѣ наши войска обезсмертили славу своего оружія. Тутъ отличался тоже 2-й корпусъ.

При отступленіи 20-му егерскому полку выпала трудная, но славная доля участія въ арьергардѣ; ему пришлось отбивать упорныя атаки противника съ 16 по 19 августа. Бдительность и мужество офицеровъ полка не допустили противника обойти нашъ арьергардъ. 16-го числа противникъ преслѣдовалъ слабо и часть его силъ нарвалась на роту капитана Петровскаго-Муравскаго, занявшую удобную деревню; французы были не только остановлены, но даже оттѣснены съ большимъ урономъ. Въ слѣдующіе дни противникъ наступалъ энергичнѣе. 19-го числа, при д. Цинвальде, арьергардъ далъ послѣдній отпоръ французамъ, при чемъ подполковникъ Степановъ былъ посланъ съ баталіономъ на усиленіе лѣваго фланга, которому непріятель угрожалъ обходомъ. Степановъ блистательно выполнилъ возложенное на него порученіе: онъ не только поддержалъ угрожаемый флангъ, но опрокинулъ обходящую колонну и заставилъ ее отступить въ лѣсъ.

Войска Сѣверной арміи нанесли пораженіе французскимъ корпусамъ

---

*) Богдановичъ, 1813 г., т. II, стр. 190, 196.

при Гроссъ-Бееренѣ (11-го августа) и Гальбергѣ (15-го августа), а Силезская армія одержала побѣду при Кацбахѣ (14-го августа).

Всѣ побѣды уничтожили вредныя послѣдствія неудачи подъ Дрезденомъ и произвели значительный поворотъ въ общемъ положеніи на всемъ театрѣ войны; поднялся духъ, явилось взаимное довѣріе, укрѣпился союзъ и отношеніе силъ борющихся сторонъ рѣзко склонилось на сторону союзниковъ.

Потери и награды въ полку.

За недѣлю, съ 13-го по 19-е августа, въ 20-мъ егерскомъ полку были значительныя потери.

Ранены: подполковникъ Рыковъ, штабсъ-капитанъ Бѣляевъ, поручики: Фесина, Фриде и Восколовичъ, подпоручикъ Бѣловъ и прапорщики: Андреевъ и Козловскій.

Убыль нижнихъ чиновъ простиралась до 292 человѣкъ, при чемъ значительная часть изъ нихъ была захвачена въ плѣнъ.

Награды пожалованы слѣдующимъ чинамъ полка: полковнику Капустину—ВЫСОЧАЙШЕЕ благоволеніе; капитану Петровскому-Муравскому 2-му—чинъ; капитану Петровскому-Муравскому 1-му — ВЫСОЧАЙШЕЕ благоволеніе; капитану Самсонову 1-му—орденъ св. Анны 3 ст.; поручикамъ: Померанскому, Фесинѣ и Фриде—чинъ; поручику Восколовичу и подпоручику Бѣлову—орденъ св. Анны 3 ст.; подпоручику Либерту—ВЫСОЧАЙШЕЕ благоволеніе; прапорщикамъ: Шемякину и Шляхтѣ—ВЫСОЧАЙШЕЕ благоволеніе; прапорщику Жебрѣ—орденъ св. Анны 3 ст.

Состоявшимъ при главномъ дежурствѣ: маіору Яковлеву—золотая шпага, подпоручику Монтандеръ—ВЫСОЧАЙШЕЕ благоволеніе и прапорщику Щетинкину—чинъ. Щетинкинъ исправлялъ при главной квартирѣ должность оберъ-вагенмейстера и, во время отступленія отъ Дрездена къ Теплицу, искусно вывелъ обозы изъ-подъ выстрѣловъ и затѣмъ въ узкихъ горныхъ тѣснинахъ способствовалъ увозу нашихъ орудій.

Въ этихъ же сраженіяхъ отличились портупей-юнкера Тишенниковъ, Смучмоковъ и Алферовъ. Они во время боя находились впереди и своею неустрашимостью подавали примѣръ своимъ подчиненнымъ стойко держаться на занятыхъ мѣстахъ. Въ одной изъ атакъ Смучмоковъ былъ тяжело раненъ пулею въ животъ.

Подполковникъ Рыковъ былъ прикомандированъ къ 34-му егерскому полку. Командуя баталіономъ, онъ проявилъ большое мужество въ дѣлахъ при Пегау и Ноллендорфѣ, гдѣ былъ тяжело раненъ пулею въ спину и руку и захваченъ въ плѣнъ. Впослѣдствіи онъ былъ награжденъ орденомъ св. Анны 2 ст. *).

*) Моск. от. общ. арх. Гл. Шт. Наградныя дѣла.

Частыя передвиженія.

Передовыя войска Богемской арміи расположились на гребнѣ Рудныхъ горъ: 1-й и 2-й корпуса Витгенштейна стояли у Ноллендорфа; авангардъ ихъ, подъ начальствомъ Палена—у Фалькенгайна и австрійцы занимали пункты западнѣе русскихъ.

Между тѣмъ Наполеонъ предпринялъ наступленіе противъ Силезской арміи. Шварценбергъ же полагалъ, что онъ двинулся къ Берлину, почему приказалъ произвести серіозную демонстрацію къ Дрездену. Движеніе начато было 24-го августа, большею частью арміи, при этомъ произошли столкновенія съ противникомъ. 2-й корпусъ заставилъ непріятеля отступить къ Борнѣ. Въ это время узнали о дѣйствіи Наполеона противъ Блюхера, почему Шварценбергъ съ остальными силами двинулся на правую сторону Эльбы. Одновременно съ этимъ Витгенштейнъ наступалъ къ Дрездену отъ Петерсвальде и Паленъ съ егерями и кавалеріей оттѣснилъ непріятеля къ Донѣ. Но въ это время прибылъ Наполеонъ съ резервами и заставилъ отступить къ Пирнѣ, съ потерею до тысячи человѣкъ.

20-й егерскій полкъ опять прикрывалъ отступленіе, сдерживая на каждомъ шагу стремительныя атаки противника, при чемъ, убыло изъ строя 82 нижнихъ чина и 2 офицера: поручики Померанскій и Фесина, которые были во время отступленія при стрѣлковыхъ цѣпяхъ. Эти офицеры награждены за отличіе слѣдующими чинами *).

Обходное движеніе Сенъ-Сира заставило наши войска отойти къ Кульму. 30-го августа 3-я дивизія Шаховского завязала перестрѣлку у Тельница. На слѣдующій день Шварценбергъ возвратился къ Кульму, и 1-го сентября снова предпринято Паленомъ, съ войсками Витгенштейна, наступленіе тремя колоннами; въ средней шелъ принцъ Виртембергскій съ 7-ю баталіонами 3-й и 4-й дивизій и двумя эскадронами **).

2-го сентября принцъ Евгеній Виртембергскій атаковалъ у Ноллендорфа дивизію Дюмонсо. Однако Наполеонъ заставилъ наши войска отойти къ Петерсвальде, при чемъ 3-я дивизія способствовала удержанію непріятеля демонстраціями по Эльсенской дорогѣ. Затѣмъ принцъ Виртембергскій былъ смѣненъ прусскими войсками и отошелъ къ Кульму; оборона котораго поручена его корпусу; позади расположились остальныя войска Витгенштейна и другихъ союзниковъ.

Въ эти дни 20-й егерскій полкъ понесъ опять значительныя потери.

Утромъ 5 сентября Наполеонъ повелъ атаку войсками корпуса

---

*) Моск. отд.общ. арх. Гл. Шт. Наградныя дѣла.

**) Богдановичъ 1813 г., т. II, стр. 208—210, 281—282, 290—301.

Мутона. Передовыя войска Цитена держались болѣе трехъ часовъ и отошли съ боемъ къ Кульму. Здѣсь непріятеля встрѣтили огнемъ войска Витгенштейна и Клейста. Союзники перешли въ контръ-атаку и привели противника въ разстройство, но сильный дождь не допустилъ преслѣдованія на значительное разстояніе. Наполеонъ опять обратился противъ Блюхера.

Частые бои вывели много людей изъ строя 20-го егерскаго полка, а постоянныя передвиженія, вызываемыя различными стратегическими и тактическими соображеніями, по неудобнымъ горнымъ дорогамъ въ дождливую погоду, при недостаткѣ въ продовольствіи, дурно отзывались на здоровьи чиновъ полка. Наличность чиновъ (492 челов.) составляла немногимъ болѣе чертвертой части того числа, которое было въ концѣ іюля и началѣ августа. Вслѣдствіе малой численности роты полка, съ 25-го августа, сведены въ одинъ баталіонъ

Остановка и наступленіе къ Лейпцигу.

До половины сентября 20-й егерскій полкъ вмѣстѣ съ другими частями корпуса стоялъ возлѣ Кульма, такъ какъ союзники прекратили свои дѣйствія, въ ожиданіи прибытія Польской арміи Беннингсена, чтобы затѣмъ всѣми силами двинуться къ Лейпцигу на сообщеніе Наполеона. Когда прибылъ Беннингсенъ, то Витгенштейнъ и Клейстъ, 16-го сентября, выступили въ походъ черезъ Каммотау на Хемницъ въ Цвикау, куда пришли 24-го сентября. Затѣмъ, пройдя черезъ Альтенбургъ, наши войска 27-го заняли Борну и Эспенгайнъ. Тѣсня авангардъ Мюрата, передовые корпуса союзниковъ 1-го октября двинулись къ Лейпцигу и 2-й корпусъ принца Виртембергскаго расположился у Госсы. На слѣдующій день у Лейпцига сосредоточились Богемская и Силезская арміи. Сюда же ожидались Сѣверная и Польская арміи; тогда численность союзныхъ армій достигла до 300 тыс. и 1.335 орудій. Въ 1-й день боя подъ Лейпцигомъ, изъ сосредоточившихся 193 тыс., приняли участіе только 84 тыс. съ 400 орудіями. Наполеонъ также стянулъ почти всѣ силы и расположилъ: 112 тыс.—южнѣе города, 45 тыс.—сѣвернѣе и остальныя 20 тыс. обезпечивали переправу.

Союзники назначили днемъ атаки 4 октября и Наполеонъ тоже предполагалъ атаковать по частямъ союзниковъ.

Наканунѣ битвы въ частяхъ былъ прочтенъ приказъ главнокомандующаго: „Насталъ важнѣйшій часъ священной войны, храбрые воины! Готовьтесь къ бою. Союзъ, заключенный могущественными народами на общую пользу, скрѣпится на полѣ сраженія. Русскіе, пруссаки, австрійцы! Вы подвизаетесь за одно дѣло: за вашу независимость, за безсмертіе вашего имени. Всѣ за одного, каждый за всѣхъ; идите на бой съ этимъ высокимъ отзывомъ; побѣда будетъ сопровождать васъ“.

Въ восемь часовъ вечера, со стороны Пегау, взлетѣли три бѣлыя ракеты; спустя нѣсколько минутъ въ отвѣтъ, со стороны Галле, взвились четыре красныя. Это были сигналы о готовности Богемской и Силезской армій на слѣдующій день атаковать противника *).

Четырехдневное сраженіе подъ Лейпцигомъ; выдающееся участіе 2-го корпуса въ первый день боя и въ „битвѣ народовъ".

Поле сраженія (см. пл. № 16) представляло обширную равнину, прорѣзанную многими рѣчками, текущими въ болотистыхъ долинахъ. Промежутокъ между рѣками Плейсой и Эльстеромъ, поросшій лѣсомъ и кустами, неудобенъ для передвиженія значительныхъ массъ. Этими рѣками и Партой поле сраженія дѣлится на три части, почти изолированныя одна отъ другой. Черезъ Эльстеръ важнѣйшія переправы находились у Лейпцига съ трехъверстнымъ дефиле, у Шкейдица и у Цвенкау. Пространство кругомъ Лейпцига открыто на значительное разстояніе. Большое количество селеній, съ каменными строеніями, прочными оградами и церквами на площадяхъ, способствовали оборонѣ.

Утромъ, въ первый день боя, на позиціи южнѣе Лейпцига 120 тыс. французовъ были расположены по линіи Конневицъ, Дезенъ, Вахау, Либертвольквицъ, Гольцгаузенъ, протяженіемъ въ 7 верстъ. Противъ нихъ наступали 84 тысячи, подъ начальствомъ Барклая-де-Толли, построенныя въ три линіи. Корпусъ принца Виртембергскаго былъ въ центрѣ первой линіи графа Витгенштейна; лѣвѣе—корпусъ Клейста и правѣе—войска Палена и Горчакова.

Въ 7 часовъ утра войска приготовились къ бою. Клейстъ успѣлъ занять д. Маркъ-Клебергъ, но, по прибытіи къ французамъ подкрѣпленій, отступилъ.

2-й корпусъ построилъ боевой порядокъ у Госсы. Передовыя непріятельскія войска, казавшіяся весьма слабыми, отошли назадъ, оставя на высотѣ между Вахау и Либертвольквицемъ 7 орудій, которыя открыли огонь, какъ только принцъ Виртембергскій приблизился къ нимъ на дальность выстрѣла. Войска пошли въ атаку. Наша 24 орудійная батарея заставила уйти съ позиціи французскую артиллерію, а пѣхота овладѣла селеніемъ Вахау. Но вскорѣ дѣло приняло иной оборотъ. Въ четверть часа Наполеонъ выдвинулъ на высоту между Вахау и Либертвольквицемъ до ста орудій. Огонь этой огромной батареи оказалъ ужасное дѣйствіе. По словамъ очевидцевъ, казалось будто бы отъ грома орудій заколебалась вся окрестность; ничего не было видно отъ дыма и пламени, 19 орудій подбиты и много людей убито и ранено. Непріятель снова занялъ Вахау и подтянулъ сюда значительныя силы. Наша артиллерія, усилившись до 52 орудій, продолжала неустрашимо состязаться, а двѣ роты 20-го егерскаго полка,

*) Богдановичъ. 1813 г., т. II, стр. 404—432.

прикрывавшія ее, стояли непоколебимо подъ губительнымъ огнемъ артиллеріи противника. Въ короткое время убыли изъ строя два начальника прикрытія: полковникъ Степановъ былъ сильно контуженъ ядромъ въ лѣвую ногу, а его замѣститель подполковникъ Ивановъ, разсыпая цѣпь стрѣлковъ, раненъ въ животъ. Начальствованіе ротами принялъ капитанъ Муравскій и стойко отражалъ всѣ атаки непріятеля. Принцъ Виртембергскій перевелъ съ праваго фланга два полка и не только выбилъ французовъ изъ Вахау, но гналъ ихъ до батареи. Однако наши войска, встрѣченныя картечью и штыкомъ были принуждены отступить и оставить противнику селеніе. Принцъ постепенно подкрѣплялъ свои передовыя войска и, наконецъ, весь корпусъ безъ резерва былъ въ жестокомъ бою, отбивая всѣ покушенія французовъ дебушировать изъ лѣса. Въ короткое время изъ строя выбыла половина войскъ принца. Самъ онъ не щадилъ себя и выѣзжалъ смѣло впередъ, возбуждая войска къ новымъ подвигалъ. Онъ подвергся величайшимъ опасностямъ: въ нѣсколькихъ шагахъ отъ него разорвавшаяся граната убила 25 человѣкъ; вслѣдъ за тѣмъ близко взлетѣлъ зарядный ящикъ, а потомъ ядромъ убита подъ нимъ лошадь. Наконецъ, обезсиленный и осыпаемый снарядами, онъ отступилъ къ Госсѣ.

Войска праваго фланга также не имѣли успѣха. Кленау, по австрійскому обыкновенію, двигался очень медленно, занялъ Либертвольквицъ и высоту Кольбергъ, но вынужденъ былъ отступить. Горчаковъ, не дождавшись Кленау, наступалъ одинъ. Въ виду подхода значительныхъ силъ Макдональда онъ ограничился канонадой и затѣмъ отступилъ къ Университетскому лѣсу.

Желая сохранить связь съ Клейстовыми войсками, отступившими къ Креберну, принцъ Виртембергскій отрядилъ влѣво Кременчугскій, 20-й и 21-й егерскіе полки, что ослабило еще болѣе разстроенный урономъ 2-й пѣхотный корпусъ.

Была минута, когда сраженіе едва не было проиграно. Наполеонъ рѣшилъ прорвать центръ. Съ этою цѣлью онъ приказалъ Мюрату съ 8-ю тысячами всадниковъ устремиться къ Госсѣ, а пѣхотнымъ корпусамъ двинуться вслѣдъ кавалеріи. Въ 3 часа дня 100 эскадроновъ, построенные въ двѣ линіи, имѣя въ резервѣ гвардейскую кавалерію, двинулись въ атаку, предварительно подготовленную огнемъ массированной артиллеріи. Французская кавалерія подобно бурному потоку устремилась на разстроенныя и растянувшіяся войска принца Виртембергскаго, смяла прикрытіе артиллеріи, захватила батареи и, опрокинувъ нѣсколько колоннъ 4-й дивизіи, прорвала линію 2-го корпуса. Но 3-я пѣхотная дивизія и прусская бригада Клюкса наскоро строятся въ баталіонныя каре и

твердо стоятъ, а затѣмъ, уступая каждый шагъ цѣною жизни, отходятъ частью къ Ауэнгейму и частью къ Госсѣ, къ послѣдней отступили 20-й и 21-й егерскіе полки. Минута была критическая, тѣмъ болѣе, что прибывшая на выручку гвардейская кавалерійская дивизія была опрокинута Мюратомъ. Его кавалерія пронеслась за Госсу и находилась въ 800 шагахъ отъ высоты, на которой стояли Императоръ Александръ I-й съ союзными государями и Шварценбергомъ, подъ прикрытіемъ лишь лейбъ-казачьяго полка. Видя критическое положеніе дѣлъ, генералъ адъютантъ графъ Орловъ-Денисовъ принялъ начальство надъ казаками, перевелъ ихъ рядами черезъ весьма узкую гать и во главѣ полка бросился на лѣвый флангъ французской кавалеріи, противъ которой въ то же время вынеслось нѣсколько конныхъ батарей русской резервной артиллеріи. Перекрестный огонь ихъ, вмѣстѣ съ неожиданной атакой лейбъ-казаковъ, къ которымъ успѣли присоединиться устроившіеся полки легкой гвардейской кавалеріи, пріостановили смѣшавшуюся французскую конницу, а нѣсколько минутъ спустя въ ряды ея праваго фланга врубились 2 прусскихъ кавалерійскихъ полка и какъ разъ въ эту минуту окрываетъ огонь стоорудійная батарея Сухозанета. Въ то же время принцъ Виртембергскій былъ поддержанъ сильными резервами. Кризисъ боя былъ пережитъ и французская кавалерія въ 4-мъ часу повернула назадъ. Въ 5 часовъ Наполеонъ рѣшился употребить новое и послѣднее усиліе противъ центра Богемской арміи, но и оно не имѣло успѣха, такъ какъ въ это время правому флангу французовъ у Делица угрожали австрійцы. Скоро наступилъ вечеръ и сраженіе прекратилось. Только на передовыхъ постахъ, стоявшихъ весьма близко одни отъ другихъ, время отъ времени раздавались одиночное выстрѣлы. Въ этотъ день, по сѣверную сторону города, Блюхеръ одержалъ побѣду у Мекерна.

Войска, послѣ десятичасового упорнаго боя, провели ночь на мокрой землѣ; озябшіе и голодные солдаты, при безпрестанныхъ окликахъ: „кто идетъ“, „qui vive“ и „wer da“, почти не смыкали глазъ *).

Общая потеря каждой изъ сторонъ, въ первый день сраженія, простиралась до 30 тыс. Во 2-мъ пѣх. корпусѣ выбыло изъ строя двѣ трети наличнаго числа людей (140 офицеровъ и 3400 нижнихъ чиновъ).

Въ теченіе 5-го октября обѣ стороны стояли почти спокойно подъ ружьемъ въ самомъ близкомъ разстояніи одна отъ другой и только у Блюхера было столкновеніе. Наполеонъ постигъ затруднительность своего положенія, вслѣдствіе приближенія другихъ союзныхъ армій, и предло-

*) Богдановичъ. 1813 г., т. II, стр. 433—468. Моск. отд. общ. арх. Гл. Шт. Наградныя дѣла, св. 17, д. 4.

жилъ перемиріе, которое было отвергнуто Императоромъ Александромъ I*). Тѣмъ временемъ прибыли Бернадотъ и Беннингсенъ (110 тыс.) и численность войскъ союзниковъ возросла до 280 тыс., тогда какъ у Наполеона собралось до 160 тыс., исключая убыль за 4-е октября.

Къ 6-му октября Наполеонъ стянулъ всѣ свои силы къ Лейпцигу и сталъ въ оборонительное положеніе, готовясь главнымъ образомъ встрѣтить союзниковъ у Пробстгейде.

Войска Главной арміи выступили съ бивака около 7 часовъ утра. Артиллерійская стрѣльба открылась еще въ туманѣ, но скоро небо прояснилось и солнце освѣтило величественный видъ полумилліонной арміи разныхъ національностей Европы, почему и сраженіе этого дня названо „битвою народовъ". Принцъ Евгеній Виртембергскій со своимъ корпусомъ двинулся въ промежутокъ между Либертвольквицемъ и Вахау, на которое направлялся Клейстъ. Войска наступали быстро съ барабаннымъ боемъ и музыкою. Оттѣснивъ передовыя французскія войска изъ селеній, принцъ и Клейстъ пріостановились, поддерживая до 2 часовъ пополудни огонь противъ французовъ, отступавшихъ къ Пробстгейде. Это селеніе состояло изъ крѣпкихъ каменныхъ зданій, обнесенныхъ прочными оградами; оно было занято значительными силами, а по сторонамъ были поставлены большія батареи.

Въ 2 часа Клейстъ атаковалъ Пробстгейде и овладѣлъ имъ, но не могъ удержаться тамъ, несмотря на самоотверженіе своихъ войскъ. Тогда принцъ Виртембергскій, стоявшій съ остаткомъ своего корпуса (1.800 человѣкъ) позади пруссаковъ, пошелъ на выручку. Князь Шаховской во главѣ 3-й дивизіи перелѣзъ черезъ стѣну со стороны Либертвольквица. Однако непріятель вытѣснилъ его въ поле и заставилъ отступать подъ огнемъ цѣпи, занимавшей ограду. Замѣтивъ отступленіе союзниковъ, французы кинулись вслѣдъ за ними, но, будучи встрѣчены картечью, возвратились на позицію и затѣмъ дѣло ограничилось канонадою. Уронъ 2-го пѣхотнаго корпуса простирался до 600 человѣкъ.

Около 3-хъ часовъ пополудни Беннингсенъ началъ штурмовать Шенфельдъ и, совмѣстно съ частью арміи Бернадота, въ 6 часовъ овладѣлъ этимъ пунктомъ, угрожая отсюда лѣвому флангу французовъ. Затѣмъ оставалось со свѣжими силами перейти по всей линіи въ наступленіе, но ночь прекратила бой и союзники не достигли полнаго успѣха **).

2-й пѣхотный корпусъ расположился у д. Гольцгаузенъ. Ночью передовыя союзныя войска слышали шумъ и замѣтили передвиженіе на

---

*) Богдановичъ. 1813 г., т. II, стр. 486—494.

**) Богдановичъ. 1813 г., т. II, стр. 495—503, 515—253.

непріятельской позиціи. Утромъ, когда туманъ разсѣялся и насталъ ясный солнечный день, увидѣли, что французы оставили Пробстгейде и отступили къ городу.

7-го октября штурмовали Лейпцигъ. Въ 7 часовъ утра полки Витгенштейна, осѣнивъ себя крестнымъ знаменіемъ, съ музыкою и распущенными знаменами, проходили мимо Государя Александра I, который ободрялъ солдатъ и увѣщевалъ щадить безоружныхъ жителей города. Французы, не оказали особаго сопротивленія, начали поспѣшно очищать городъ подъ напоромъ войскъ союзниковъ, вторгшихся съ разныхъ сторонъ. Послѣ этого, отступленіе приняло видъ бѣгства въ величайшемъ безпорядкѣ, по единственному каменному мосту черезъ Эльстеръ и по длинной тѣснинѣ. Самъ Наполеонъ едва избѣгъ плѣна. Къ довершенію всѣхъ бѣдствій былъ взорванъ преждевременно мостъ: оставшіеся полки смѣшались въ безпорядочныя толпы, изъ которыхъ одни бросали оружіе и сдавались въ плѣнъ, а другіе кидались въ воду, спасаясь вплавь, при чемъ многіе тонули; такъ погибъ маршалъ князь Понятовскій.

2-й корпусъ въ день штурма находился въ резервѣ, а по взятіи города расположился у предмѣстья С.-Гюгельнъ.

Честь лейпцигской побѣды главнымъ образомъ относится къ русскимъ войскамъ, составлявшимъ болѣе трети всей союзной арміи. Они находились на важныхъ пунктахъ, гдѣ требовались необыкновенныя усилія и стойкость. 20-й егерскій полкъ, вмѣстѣ съ другими полками 3-й дивизіи 2-го корпуса принца Виртембергскаго, принималъ особое участіе въ сраженіи и проявилъ очень наглядно свойственную ему храбрость и упорство, понеся огромныя потери.

Достойно замѣчанія то обстоятельство, что со времени введенія огнестрѣльнаго оружія до настоящаго времени не было выпущено столько снарядовъ, какъ на поляхъ Лейпцига: французами израсходовано до 220 тыс. артиллерійскихъ снарядовъ, а союзниками еще болѣе. Безъ преувеличенія можно полагать выпущенными съ обѣихъ сторонъ до полумилліона снарядовъ и нѣсколько милліоновъ ружейныхъ пуль.

Потери и награды.

Уронъ въ четырехдневномъ бою былъ громадный съ обѣихъ сторонъ. Французы потеряли свыше 60 тыс. человѣкъ и 326 орудій; однихъ генераловъ попало въ плѣнъ 22; союзники лишились 50 тыс. человѣкъ, въ томъ числѣ почти половина русскихъ—22 тыс. человѣкъ. Это также указываетъ на большое участіе нашихъ войскъ въ сраженіи *).

Потери полка были весьма велики. Для наглядности покажемъ сна-

*) Богдановичъ, 1813 г., т. II, стр. 527—545.

чала наличное состояніе чиновъ полка, способныхъ быть въ строю, наканунѣ Лейпцигскаго сраженія и послѣ него.

	Офиц.	Унт.-оф.	Рядов.	Музык. *)
2-го октября	17	33	492	27
9-го „	6	19	253	26

Изъ предыдущаго видно, что во время сраженія выбыло изъ строя около $^1/_2$ состава полка.

Ранены: полковникъ Степановъ, подполковникъ Ивановъ, маіоръ Кельдерманъ, поручики Толмачевъ и Султановичъ, подпоручики Либертъ и Фроловъ, прапорщики Андреевъ, Певцевичъ, Сумцовъ, Шавловскій и Кузнецовъ.

Нижнихъ чиновъ убито 33, ранено 179 и пропало безъ вѣсти 48 человѣкъ, а всего 260 человѣкъ.

Награды получили многія лица: корпусный командиръ—орденъ св. Георгія 2-й ст.; начальникъ дивизіи князь Шаховской—чинъ генералъ-лейтенанта; полковникъ Капустинъ—пенсіонъ; полковникъ Степановъ—орденъ св. Анны 2-й ст. съ алмазами; подполковникъ Ивановъ — чинъ; маіоръ Яковлевъ—чинъ; капитанъ Петровскій-Муравскій 2-й — орденъ св. Анны 2-й ст.; капитаны: Самсоновъ и Петровъ — св. Владимира 4-й ст.; штабсъ-капитаны: Звягинъ, Степановъ и Фроловъ—чинъ; поручикъ Гельсдорфъ — чинъ; подпоручики: Извольскій и Либертъ — чинъ, Малининъ и Монтандеръ—орденъ св. Анны 3-й ст. и Пороховниковъ—орденъ св. Владимира 4-й ст.; прапорщикъ Андреевъ—чинъ.

Подпоручику Либерту былъ пожалованъ чинъ за отличіе при Бауценѣ, почему вторичное награжденіе чиномъ поручика было впослѣдствіи замѣнено орденомъ св. Владимира 4 ст. **).

Прапорщикъ Сумцовъ былъ тяжело раненъ въ руку, а Кузнецову ядромъ оторвало правую руку. На выздоровленіе ихъ не надѣялись, почему представленіе къ наградамъ сдѣлано только въ 1815 году: Сумцову пожалованъ орденъ св. Анны 3-й ст., а Кузнецову—св. Владимира 4-й степени ***).

Преслѣдованіе французовъ до Рейна.

Преслѣдованіе разбитаго противника союзниками было крайне вяло, что дало возможность Наполеону къ 10 октября собрать свои разстроенныя войска въ крѣпости Эрфуртѣ, откуда вскорѣ французы отступили на г. Гайнау и г. Майнцъ, гдѣ переправились 23-го октября на лѣвый берегъ Рейна.

---

*) Моск. от. общ. арх. Гл. Шт. Оп. 209 б., св. 34, ч. 1, стр. 24.

**) Моск. отд. общ. арх. Гл. Шт. Наградныя дѣла. св. 17 д. 3, 4 и 73.

***) Моск. отд. общ. ахр. Гл. Шт. Наградныя дѣла, св. 8. д. 62.

Для преслѣдованія непріятеля, союзныя арміи двинулись нѣсколькими колоннами; въ одной изъ среднихъ колоннъ, направленной на Пегау, Наумбургъ и Буттельштедтъ, былъ 2-й корпусъ. Сначала преслѣдованіе было возложено на австрійцевъ, но они наступали нерѣшительно, потому 14-го октября, по сосредоточеніи въ окрестностяхъ г. Веймарна, Богемская армія выступила далѣе тремя колоннами, при чемъ правая, изъ войскъ Витгенштейна и Клейста, должна была обогнать австрійцевъ. Графъ Витгенштейнъ, имѣя въ авангардѣ кавалерію Палена, усиленную 5-ю русскою дивизіею и прусскою бригадою, оставилъ для блокады эрфуртской цитадели часть силъ, а самъ со 2-мъ пѣхотнымъ корпусомъ и прусскою бригадою Цитена обошелъ Эрфуртъ съ сѣвера и направился къ Готѣ. Такъ какъ маршъ по дурнымъ дорогамъ при снѣгѣ и грязи замедлялся частыми остановками на крутизнахъ и у дефиле, то французовъ преслѣдовали лишь легкіе отряды. Настигая и обходя противника, они приводили его въ полное разстройство и бѣдственное положеніе, подобно отступленію въ 1812 году.

Предполагая сосредоточеніе арміи Наполеона подъ Кобленцемъ, войска Витгенштейна направились отъ Готы на Эйзенахъ, Берку и Герсфельдъ къ Альсфельду и къ 25-му октября были въ окрестностяхъ Фридберга по р. Ниддѣ. Остальныя войска Богемской арміи наступали южнѣе и въ концѣ октября расположились по квартирамъ на правомъ берегу р. Рейна и по нижнему Майну *).

Довольствіе и пополненіе полка.

По прибытіи къ Рейну войска продовольствовались отъ жителей. Для нижнихъ чиновъ назначена слѣдующая дневная дача: 2 фун. хлѣба, $^1/_2$ фун. мяса, $^1/_4$ фун. крупы и порція водки; офицеры получали то же самое, но мяса давалось два фунта. Обмундированіе войскамъ не успѣли доставить даже до заключенія мира, а полушубки могли быть получены только весною. При сближеніи съ непріятелемъ, люди, имѣя на себѣ сухарей на четыре дня, довольствовались изъ десятидневнаго запаса, возимаго въ полковыхъ фурахъ и пополняемаго изъ подвижныхъ магазиновъ; за войсками гнали порціонный скотъ.

Въ продолженіе двухмѣсячной стоянки 20-й егерскій полкъ успѣлъ значительно пополнить свои ряды выздоровѣвшими людьми и прибывшими подкрѣпленіями: 11-го декабря изъ резервнаго баталіона прибыло 5 офицеровъ, 28 унтеръ-офицеровъ, 458 рядовыхъ и 4 музыканта и въ полку состояло уже 856 человѣкъ; онъ былъ раздѣленъ на два баталіона и вмѣстѣ съ 21-мъ егерскимъ полкомъ, по прежнему, составлялъ егерскую бригаду полковника Капустина 3-й дивизіи князя Шаховского.

---

*) Богдановичъ. 1813 г. т. II стр. 552—555, 565—568, 775.

Къ арміи также подошли нѣсколько корпусовъ, остававшихся назади и сформированныхъ германцами; приблизились резервы и парки. Наполеонъ, при всей изумительной дѣятельности, не могъ собрать достаточныхъ силъ и только разногласіе и ошибки союзниковъ дали ему возможность продолжать неравную борьбу *).

Поручикъ Султановичъ.

Въ маѣ 1813 года поступилъ волонтеромъ въ 20-й егерскій полкъ константинопольскій грекъ поручикъ Султановичъ. Онъ служилъ въ продолженіе всей войны, отличаясь храбростью и примѣрною ревностью къ службѣ. Еще до зачисленія въ полкъ Султановичъ по собственному желанію въ сраженіи при Бауценѣ пошелъ со стрѣлками въ бой и отличился на глазахъ командира 2-го корпуса, за что ему пожалованъ орденъ св. Анны 3 ст. Послѣ этого онъ участвовалъ во всѣхъ дѣлахъ, вызываясь преимущественно въ стрѣлки. Подъ Лейпцигомъ онъ тяжело раненъ въ лѣвую ногу и награжденъ слѣдующимъ чиномъ. По окончаніи кампаніи уволенъ на родину съ награжденіемъ русскимъ мундиромъ и выдачею прогонныхъ денегъ **).

*) Богдановичъ. 1813 г., т. II, стр. 595—600. 1814 г., т. I, стр. 48—49. т. II, стр. 6, 10.

**) Моск. от. общ. арх. Гл. Шт. Оп. 208, св. 129 № 12, стр. 167.

ГЛАВА XIII.

Участіе полка въ войнѣ 1814 года.

Войска союзниковъ и Наполеона.—Переходъ черезъ Рейнъ.—Первые бои.—Вялое преслѣдованіе французовъ; неудачи Блюхера.—Отступленіе союзниковъ.—20-й егерскій полкъ въ сраженіи при Баръ-Сюръ-Объ.—Участіе 20-го егерскаго полка въ дѣлахъ при Лобресселѣ и Труа.—Награды въ полку.—Усиленная рекогносцировка къ Ножану.—Отступленіе союзниковъ.—Сраженіе при Арси.—Наступленіе къ Парижу.—Сраженіе подъ Парижомъ.—Потери и награды.—Вступленіе въ столицу Франціи.—Состояніе 2-го корпуса.—Заключеніе мира.

Войска союзниковъ и Наполеона.

Въ концѣ 1813 года союзныя войска были распредѣлены по арміямъ слѣдующимъ образомъ: въ Главную назначено 198 тыс. съ 690 орудіями, въ Силезскую—75 тыс. съ 336 орудіями и 30 тыс.—въ Сѣверную, дѣйствовавшую отдѣльными корпусами въ Голландіи, при чемъ часть ея впослѣдствіи присоединена къ арміи Блюхера. Вообще силы союзниковъ, дѣйствовавшихъ противъ арміи Наполеона въ предѣлахъ Франціи, достигли до 300 тыс. человѣкъ. Число же наполеоновскихъ войскъ простиралось не свыше 160 тыс. человѣкъ. На сторонѣ союзниковъ было рѣшительное превосходство не только въ числѣ, но и въ качествѣ войскъ. Однако имъ пришлось оставлять значительные отряды въ тылу и для блокады крѣпостей, что сильно ослабляло армію *).

Союзниками предположено было большую часть Главной арміи направить въ обходъ (см. пл. № 17) ряда крѣпостей и мѣстныхъ преградъ (рѣкъ и горъ), со стороны Швейцаріи, на Лангрское плато и далѣе въ долину Сены и Марны. Силезская армія назначена для наступленія отъ Мангейма на Мецъ и Нанси наравнѣ съ Главной арміей **).

Переходъ черезъ Рейнъ.

Въ ноябрѣ и началѣ декабря начались передвиженія союзныхъ армій къ югу вдоль праваго берега Рейна и сосредоточеніе войскъ къ назначеннымъ мѣстамъ для переправы.

2-й пѣхотный корпусъ выступилъ 7-го ноября изъ окрестностей Фридберга черезъ Ганау и Ингельштадтъ къ Штутгарду, не доходя кото-

*) Богдановичъ. Исторія войны 1813 г., т. II, стр. 27—45.

**) Лееръ. Обзоръ войнъ, ч. 2-ая, стр. 200.

раго расположился съ 16-го по 26-ое число на квартирахъ. Пройдя далѣе черезъ Оберндорфъ и Офенбургъ, 2-й корпусъ 12-го декабря обложилъ предмостное укрѣпленіе у Келя и наблюдалъ за теченіемъ Рейна выше и ниже Страсбурга. Когда же въ ночь съ 20-го на 21-ое декабря часть 4-й дивизіи переправилась черезъ Рейнъ у Форъ-Луи, то блокада Келя поручена Витгенштейномъ 1-му корпусу Горчакова, а 3-я дивизія расположилась у Лихтенау въ видѣ резерва войскамъ, переправившимся и блокирующимъ; 26-го она перешла въ Форъ-Луи и 30-го одною бригадою князь Шаховской обложилъ крѣпость Ландау. Въ ожиданіи прибытія баденскихъ войскъ на смѣну Горчакова, Витгенштейнъ съ обоими корпусами оставался въ долинѣ Рейна до 5-го января, послѣ чего направился на Саверн, Люневилль, Нанси и Бріеннъ.

Вся Главная армія переправилась черезъ Рейнъ съ 8-го по 20-ое декабря восьмью колоннами на участкѣ между Шафгаузеномъ и Форъ-Луи ниже Страсбурга.

Силезская армія переправилась черезъ Рейнъ нѣсколько позже между Кобленцемъ и Мангеймомъ и, двигаясь быстро, она къ 15-му января вошла въ связь съ Главной арміей у Бріенна.

Первые бои.

Къ этому времени Наполеонъ сосредоточилъ до 50 тыс. войскъ между г.г. Шалономъ и Витри, съ намѣреніемъ воспрепятствовать соединенію растянувшихся союзныхъ армій атакою одной изъ нихъ. Послѣдствіемъ этого произошли сраженія подъ г. Бріенномъ (17-го января) и при с. Ля-Ротьерѣ (20-го), окончившіяся отступленіемъ Наполеона. 20-го егерскаго полка полковникъ Степановъ съ егерскою бригадою (4-й и 34-й полки) цѣлый день сдерживалъ у Бріенна стремительныя атаки противника и не разъ штыками опрокидывалъ наступающаго *). Войска графа Витгенштейна не принимали участія въ этихъ бояхъ, находясь безполезно у Васси, откуда Шварценбергъ ожидалъ обхода своего праваго фланга. Предполагая отступленіе Наполеона къ Витри, Витгенштейнъ сталъ между этимъ городомъ и С.-Дизье, но скоро перешелъ черезъ Монтіерандеръ, Лемонъ въ Пиней.

Вялое преслѣдованіе французовъ; неудачи Блюхера.

Союзники, поразивъ Наполеона, не преслѣдовали его и простояли до 28-го января у Бріенна. Лишь по настоянію Императора Александра, они рѣшили двинуться къ Парижу по двумъ направленіямъ: Главной арміи—на г. Труа и далѣе долиною р. Сены, а арміи Блюхера—долиною р. Марны, при чемъ связь между арміями не установлена.

Наполеонъ воспользовался разрозненностью армій союзниковъ и къ тому же растянутостью ихъ силъ съ цѣлью дѣйствія отдѣльно про-

*) Моск. отд. общ. арх. Гл. Шт. Наградныя дѣла.

тивъ каждой арміи. Онъ рѣшилъ, оставивъ два корпуса Виктора и Удино (40 тыс.) для обезпеченія своего тыла и доступовъ къ Парижу, съ большею частью своихъ силъ атаковать Блюхера. Наступленіе Наполеона противъ Силезской арміи увѣнчалось полнымъ успѣхомъ, Блюхеръ, послѣ неудачныхъ сраженій при Шампоберѣ, Вошанѣ, Жанвилье и Этожѣ, отступилъ 3-го февраля къ Шалону *).

По занятіи г. Труа были высланы къ переправамъ черезъ Сену авангарды отъ войскъ Витгенштейна и Вреде. 30-го января эти войска сосредоточились къ г. Ножану. Убѣдясь въ силѣ непріятельской позиціи, они рѣшили обойти ее, переправившись черезъ Сену выше и ниже города. На слѣдующій день Витгенштейнъ перешелъ черезъ Сену у Понъ и, пройдя черезъ Вилленоксъ, прибылъ 3-го февраля въ Провенъ, а его авангардъ выдвинулся въ Нэнжи. Вреде переправился у Бре и достигъ Донмари. Шварценбергъ находился еще за Сеною. Викторъ и Удино, предполагая наступленіе всей Главной арміи, отошли за р. Іеръ, гдѣ соединились съ войсками Макдональда, и приготовились преградить движеніе союзниковъ къ Парижу.

Отступленіе союзниковъ.

Оттѣснивъ Блюхера, Наполеонъ быстро перешелъ съ гвардіей на помощь своимъ маршаламъ и къ 4-му числу сосредоточилъ здѣсь болѣе 60 тыс. Растянутое положеніе Главной арміи дало возможность Наполеону не только разбить по частямъ авангарды и оттѣснить передовые корпуса, но перейти къ энергичному наступленію, такъ какъ Шварценбергъ, на основаніи извѣстія о неудачахъ Блюхера, предпринялъ общее отступленіе. Витгенштейнъ отошелъ черезъ Провенъ и Ножанъ къ Мери, оставивъ 8-го февраля авангардъ Палена у Ромильи. 9-го числа произошелъ бой у Арси, въ которомъ, изъ 20-го егерскаго полка убыло 12 человѣкъ.

Блюхеръ, недовольный пассивнымъ образомъ дѣйствій, испросилъ разрѣшеніе дѣйствовать самостоятельно, направился въ долину Марны съ цѣлью итти въ Парижъ. Наполеонъ занялъ Труа и готовился къ дальнѣйшему преслѣдованію союзныхъ войскъ, но, узнавъ о движеніи Блюхера, послѣдовалъ за нимъ съ 35 тыс. человѣкъ, а 40 тыс. оставилъ противъ Шварценберга **).

20-й егерскій полкъ въ сраженіи при Баръ-Сюръ-Объ (15 февраля).

14-го февраля войска Главной арміи продолжали отступать за р. Объ: Витгенштейнъ, усиленный восьмью резервными баталіонами 3-й и 4-й дивизій, въ числѣ 4.000 человѣкъ, прибывшими отъ Данцига, отошелъ

---

*) Богдановичъ 1813 г., т. I, стр. 53—57, 68—79, 103—148 —Моск. отд. общ. арх. Гл. Шт. Оп. 209, св. 35, ч. I, поход. диспозиціи.

**) Богдановичъ. 1814 г. т. I, стр. 148—161, 224—234, 245—264.

къ с. Коломбей; Вреде прошелъ Баръ-Сюръ-Объ, а остальныя войска Шварценберга ушли еще далѣе. Когда стало извѣстно о движеніи Наполеона за Блюхеромъ было рѣшено пріостановить дальнѣйшее отступленіе и на слѣдующій день передовымъ корпусамъ перейти въ наступленіе, вытѣснивъ прежде всего французовъ изъ Бара. Войска, удрученныя продолжительнымъ отступленіемъ, приняли извѣщеніе о предстоящемъ наступленіи громкими криками „ура“ и музыкою.

Въ 7 часовъ утра графъ Витгенштейнъ выступилъ отъ Коломбей въ Баръ (см. пл. № 18), передъ которымъ уже были развернуты войска (20 тыс.) Вреде. Фронтальная атака не обѣщала рѣшительнаго успѣха, даже въ случаѣ взятія города, такъ какъ французы могли занять другія позиціи за ручьями. Въ виду этого рѣшено было обойти непріятеля съ сѣвера и, овладѣвъ дєланкурскимъ мостомъ, преградить отступленіе за р. Объ. Вреде долженъ былъ повести атаку на городъ. Около 10 часовъ утра, одновременно съ перестрѣлкою войскъ Вреде, Витгенштейнъ свернулъ съ большой дороги и направился въ обходъ тремя колоннами. На 3-ю пѣх. дивизію возлагалась поддержка первой колонны, составленной изъ конницы Палена и направленной къ Арсонвилль. Остальныя колонны слѣдовали за первою.

Если бы войска Витгенштейна выступили и съ разсвѣтомъ окончили обходъ непріятеля, то застали бы его врасплохъ и безъ особыхъ усилій овладѣли бы его позиціею. Обходъ же въ виду противника обнаружилъ намѣреніе союзниковъ и французы успѣли перемѣнить свою позицію.

Удино, замѣтя утромъ 15-го февраля наступленіе нашихъ колоннъ на Арантьеръ, немедленно занялъ лѣсъ у с. Левиньи и построилъ три дивизіи пѣхоты съ кавалеріею въ боевой порядокъ на высотахъ праваго берега р. Объ; кромѣ того онъ назначилъ одну дивизію для обороны города и одну дивизію расположилъ у деланкурскаго моста; всего до 30 тыс.

При появленіи нашихъ войскъ, французы энергично повели контръатаку. Большая опасность угрожала нашей пѣхотѣ, которая едва держалась при содѣйствіи артиллеріи, подъ натискомъ кавалеріи и быстро подходившихъ пѣхотныхъ колоннъ. Витгенштейнъ, опасаясь движенія непріятеля въ промежутокъ между его войсками и Вреде, пріостановилъ обходъ и съ двумя конными полками старался удержать французовъ, при чемъ самъ былъ раненъ.

3-я дивизія стойко сдерживала всѣ стремительныя атаки непріятеля. Полковникъ Капустинъ выслалъ отъ 20-го егерскаго полка 2-й баталіонъ, подъ начальствомъ маіора Самсонова 1-го, навстрѣчу наступавшему

противнику. Роты капитана Бѣликова и штабсъ-капитана Нилова 1-го, разсыпавъ цѣпь стрѣлковъ, пріостановили движеніе непріятельской цѣпи. Когда же французы начали усиливаться, то маіоръ Самсоновъ, поддержавъ передовыя роты резервомъ, ударилъ въ штыки и опрокинулъ врага, причемъ было захвачено въ плѣнъ 5 французскихъ офицеровъ. Въ это же время подполковникъ Горихвостовъ выслалъ въ стрѣлки нѣсколько взводовъ отъ 1-го баталіона, которые содѣйствовали отраженію непріятеля *).

Однако значительныя силы французовъ продолжали наступать противъ другихъ войскъ принца Виртембергскаго и Палена. Въ эту рѣшительную минуту три полка нашей пѣхоты ударили во флангъ противнику и Вреде атаковалъ городъ. Въ то же время, около 4 часовъ, всѣ наши войска дружно двинулись впередъ, а Паленъ направился къ переправѣ. Удино, видя общее наступленіе союзниковъ, приказалъ сняться съ позиціи и отходить за рѣку, подъ прикрытіемъ сильныхъ батарей противоположнаго берега. Паленъ успѣлъ только къ вечеру прибыть на высоты противъ моста и открыть стрѣльбу по войскамъ, не успѣвшимъ переправиться, чѣмъ причинилъ большое разстройство противнику. Союзники остановились на ночь между Деланкуромъ и Баромъ.

Потери французовъ до 3 тыс., а союзниковъ до 2 тыс. человѣкъ. Убыль въ полку 69 человѣкъ.

Раненый графъ Витгенштейнъ оставался до вечера на полѣ сраженія, но впослѣдствіи (1-го марта) съ разрѣшенія Императора Александра I уѣхалъ изъ арміи, сдавъ начальствованіе войсками генералу Раевскому. Прусскій король, находившійся все время на полѣ сраженія, въ рескриптѣ гр. Витгенштейну, между прочимъ, выразилъ, что успѣхъ сраженія онъ приписываетъ исключительно храбрости русскихъ войскъ и искусному предводительству ими **).

Участіе 20-го егерскаго полка въ дѣлахъ при Лобрессель и Труа (19 и 20 февраля).

Послѣ сраженія при Барѣ Шварценбергъ двигался со свойственною ему вялостью. Только удостовѣрившись въ движеніи Наполеона противъ Блюхера, главнокомандующій приказалъ корпусамъ наступать быстрѣе.

18-го февраля войска Горчакова, временно заступавшаго мѣсто Витгенштейна, перешли изъ Діенвиля въ Пиней, а на слѣдующій день Шварценбергъ рѣшилъ атаковать Удино и Макдональда. Горчаковъ двинулся на Рульи въ обходъ лѣваго фланга противника, а Вреде наступалъ съ фронта. Около часу пополудни наши войска подошли къ флангу позиціи противника у Лобрессель и построились къ бою, въ

*) Моск. от. общ. арх. Гл. Шт. Наградныя дѣла св. 17, д. 5.

**) Богдановичъ. 1814 г., т. I, стр. 272—281.

ожиданіи прибытія Вреде. Какъ только въ 3 часа раздались выстрѣлы баварцевъ, войска Горчакова и принца Виртембергскаго пошли въ атаку, поддерживаемыя огнемъ 23-хъ орудійной батареи князя Шаховского. Замѣтивъ обходное движеніе принца Евгенія, французы очистили Лобрессель. Наши кирасиры понеслись за ними, смяли два баталіона и отбили три орудія. Французы пытались удержаться въ д. Таннельеръ, но выбиты подоспѣвшими 20-мъ егерскимъ и Черниговскимъ полками, потерявъ еще 6 орудій и 600 плѣнныхъ *).

Въ этомъ дѣлѣ особенно замѣчательны дѣйствія: штабсъ-капитана Нилова 1-го, командовавшаго сводною ротою, поручика Нилова 2-го и прапорщика Жебры, которые командовали полувзводами. Разсыпавъ свои части въ стрѣлки, они весьма энергично наступали и опрокидывали противника, при чемъ всегда были впереди и этимъ возбуждали храбрость въ своихъ подчиненныхъ.

Весьма интересенъ также случай захвата одного орудія. Когда французы были вытѣснены изъ Таннельера, то адъютанты князя Шаховского, 20-го егерскаго полка поручикъ Десазаръ и прапорщикъ Кановкинъ, увидѣли на большой дорогѣ орудіе съ зарядными ящиками подъ прикрытіемъ взвода кавалеріи, а позади шагахъ въ 400 слѣдовали еще два эскадрона. Названные офицеры съ двумя драгунами и однимъ казакомъ поскакали изъ д. Таннельеръ къ непріятельской пушкѣ. Ошеломленный этимъ прикрывавшій взводъ ускакалъ, а наши офицеры успѣли быстро увезти орудіе, пока не подоспѣли слѣдовавшіе за нимъ эскадроны **).

Послѣ этого французы отошли въ Труа, оставивъ арьергардъ въ с. Пааръ. Уронъ ихъ простирался до 1.500 человѣкъ, а союзники потеряли 1.000 человѣкъ.

Утомленіе союзныхъ корпусовъ воспрепятствовало неотступно преслѣдовать противника. 20-го же февраля въ 10 часовъ утра принцъ Виртембергскій, подготовивъ атаку огнемъ, направилъ на с. Пааръ 20-й, 21-й егерскіе и Тобольскій полки и въ 11 часовъ уже овладѣлъ селеніемъ. Французы отступили за правый рукавъ Сены и затѣмъ въ предмѣстье города. Принцъ Евгеній преслѣдовалъ ихъ по пятамъ и овладѣлъ предмѣстьемъ; въ этомъ случаѣ упорствомъ атакъ отличился 1-й баталіонъ 20-го егерскаго полка. Послѣ этого противникъ, отступивъ за другой рукавъ, сильно занялъ городъ. Нѣсколько брошенныхъ въ городъ гранатъ заставили французовъ отступать съ большою поспѣшностью

*) Журналъ принца Евгенія Виртембергскаго.

**) Моск. отд. общ. арх. Гл. Шт. Наградныя дѣла. св. 17 . д. 5.

безъ арьергарда. Подобнымъ обстоятельствомъ, выгоднымъ для настойчиваго преслѣдованія, союзникамъ не удалось воспользоваться: нѣсколько баталіоновъ баварцевъ, ворвавшихся въ городъ, столпились въ узкихъ улицахъ, торопясь занять квартиры, и загородили путь наступавшимъ войскамъ Евгенія Виртембергскаго и Палена.

Только къ ночи удалось имъ снова настигнуть французовъ.

Уронъ непріятеля при Труа простирался болѣе 3-хъ тыс. человѣкъ одними плѣнными, не считая 900 тяжело раненыхъ и десять орудій. Потери союзныхъ войскъ были гораздо менѣе, а въ 20-мъ егерскомъ полку за два дня убыло изъ строя только 8 человѣкъ.

Награды въ полку.

За отличія въ сраженіяхъ при Барѣ, Лобресселѣ и Труа многіе чины полка получили награды:

Полковники: Капустинъ—чинъ, Степановъ—орденъ св. Анны 2-й ст. съ алмазами и Ивановъ—орденъ св. Владимира 3-й ст.; подполковникъ Яковлевъ—орденъ св. Анны 2-й ст. съ алмазами; маіоръ Вульфертъ и капитанъ Петровъ—чинъ; маіоръ Самсоновъ 1-й, капитанъ Бѣликовъ, штабсъ-капитанъ Ниловъ 1-й, штабсъ-капитанъ Гельсдорфъ и поручикъ Десазаръ—орденъ св. Владимира 4-й ст.; штабсъ-капитанъ Ульяновъ и поручикъ Ниловъ 2-й—орденъ св. Анны 3-й ст.; прапорщики: Жебра и Кановкинъ—чинъ.

При этомъ необходимо замѣтить, что полковникъ Степановъ командовалъ бригадою 4-го и 34-го егерскихъ полковъ, а полковникъ Ивановъ—Кременчугскимъ полкомъ. Эти штабъ-офицеры съ ихъ частями отличились при Барѣ и особенно Лобресселѣ, гдѣ они выбили штыками противника изъ деревни и заставили его артиллерію сняться съ позиціи.

Маіору Самсонову 1-му орденъ св. Владимира 4-й ст. былъ пожалованъ уже раньше за отличіе подъ Лейпцигомъ; вслѣдствіе этого вторичное награжденіе тѣмъ же орденомъ было замѣнено орденомъ св. Анны 2-й степени *).

Усиленная рекогносцировка къ Ножану.

23-го февраля Шварценбергъ предпринялъ усиленную рекогносцировку: войска Раевскаго направились изъ Ромильи къ Ножану, а Вреде—къ Тренель. Результатомъ рекогносцировки, удостовѣрившей союзниковъ въ отступленіи французовъ за Сену, было занятіе Ножана авангардомъ Палена. Съ цѣлью вытѣснить непріятеля съ позиціи противоположнаго берега, Паленъ 27-го февраля, оставивъ въ Ножанѣ 20-й, 21-й егерскіе и Чугуевскій уланскій полки, подъ начальствомъ генералъ-маіора Лисаневича, съ остальными силами отправился въ Понъ-сюръ-Сенъ, гдѣ 2-го марта наши войска перешли черезъ Сену. Въ этотъ же

*) Моск. от. общ. арх. Гл. Шт. Наград. дѣла, св. 17, д. 3, 5 и 17.

день нашъ авангардъ, шедшій изъ Понъ-сюръ-Сенъ на дорогу Вильноксъ-Провенъ, опрокинулъ французскій авангардъ *).

4-го марта Паленъ и принцъ Евгеній атаковали д. Лешель, а князь Шаховской со своею дивизіей—д. С.-Никола и сордюнскій лѣсъ. Занятіе нашими войсками названныхъ деревень заставило французовъ отступить изъ ножанскаго предмѣстья и сордюнскаго лѣса.

Отступленіе союзниковъ.

Узнавъ въ этотъ день о пораженіи союзниковъ при Реймсѣ и объ отступленіи Блюхера къ Шалону, Шварценбергъ опять впалъ въ колебанія, наконецъ началъ отступать и, подъ вліяніемъ новыхъ свѣдѣній о наступленіи Наполеона къ Феръ-Шампенуазу, 8-го марта сосредоточилъ свою армію между Труа, Арси и Бріеннъ. 2-й корпусъ, пройдя черезъ Понъ-сюръ-Сенъ, расположился вмѣстѣ съ другими войсками Раевскаго у г. Труа.

Сраженіе при Арси (8-го и 9-го марта).

Наполеонъ, оставивъ противъ Блюхера небольшой корпусъ, съ остальными войсками пошелъ въ долину р. Оби съ цѣлью броситься на тылъ Главной арміи и этимъ принудить ее къ отступленію, Но, по настоянію Императора Александра I, было рѣшено собрать армію и атаковать непріятеля. Это привело къ двухдневному бою при г. Арси. Въ первый день сраженія, 8-го марта, принимала участіе лишь часть Главной арміи, а другія войска подходили къ полю сраженія, при чемъ войска Раевскаго шли изъ Труа въ правой колоннѣ, имѣя въ авангардѣ отрядъ Палена. Въ 7 часовъ утра 9 марта 90 тыс. войскъ Шварценберга построились въ боевой порядокъ южнѣе Арси; войска Раевскаго стали на лѣвомъ флангѣ у Барбюйсы. Наполеонъ расположилъ свои 30 тыс. человѣкъ на позиціи впереди Арси. По ходу боя предыдущаго дня онъ думалъ, что имѣетъ дѣло съ арьергардомъ союзниковъ и поэтому въ 10 часовъ двинулъ впередъ кавалерію Себастіана, а корпусъ Нея долженъ былъ поддерживать ее. Едва французы взошли на плато, какъ увидѣли три линіи союзныхъ войскъ и впереди ихъ стояли сильныя батареи, прикрытыя легкими войсками. Какъ только съ обѣихъ сторонъ раздались орудійные выстрѣлы, Себастіанъ атаковалъ кавалерію Палена и опрокинулъ его первую линію, но былъ удержанъ второю. Убѣдясь въ большомъ превосходствѣ силъ союзниковъ, Наполеонъ приказалъ отступать. Шварценбергъ, вмѣсто немедленнаго наступленія, созвалъ корпусныхъ командировъ для „краткаго совѣщанія“, которое однако заняло 2—3 часа. Здѣсь особенно проявилась любовь австрійцевъ къ совѣтамъ: главнокомандующій даже во время боя собираетъ корпусныхъ командировъ для обсужденія дальнѣйшихъ дѣйствій.

*) Богдановичъ. 1814 г., т. I, стр. 365—377.--Воен. уч. арх. Гл. Шт., отд. II, № 1777.

Войска Наполеона начали уже переправляться черезъ Объ подъ прикрытіемъ арьергарда Удино. По данному сигналу Паленъ удачно атаковалъ кавалерію противника; пѣхота союзниковъ также двинулась впередъ съ барабаннымъ боемъ, а 80 орудій поражали непріятеля градомъ картечи. Французы не могли устоять подъ перекрестнымъ огнемъ и ушли въ городъ. Принцъ Евгеній приказалъ штурмовать его и, преодолѣвъ чрезвычайное упорство, первымъ ворвался со своимъ корпусомъ въ западное предмѣстье. Другія войска атаковали городъ съ юго-восточной стороны также успѣшно. Французы послѣ переправы черезъ Объ уничтожили мостъ и поддерживали перестрѣлку съ противоположнаго берега до глубокой ночи, чтобы помѣшать преслѣдованію.

За два дня сраженія французы потеряли убитыми и ранеными 7—8 тысячъ человѣкъ и 6 орудій. У союзниковъ выбыло изъ строя около 3-хъ тысячъ человѣкъ *).

Уронъ 20-го егерскаго полка: 12 человѣкъ убитыми и ранеными.

Наступленіе къ Парижу.

Послѣ боя у Арси французы отступили къ Витри и С.-Дизье, откуда Наполеонъ предполагалъ дѣйствовать на сообщенія противниковъ, вмѣсто движенія для зашиты Парижа. Союзники вначалѣ послѣдовали за непріятелемъ въ направленіи Витри, при этомъ войска Раевскаго шли черезъ Дампьеръ и Суде-Сенъ-Круа. Наконецъ, по настоянію Императора Александра, пришли къ рѣшенію соединенными силами обѣихъ армій (170 тыс.) итти къ Парижу, выдвинувъ корпусъ Винценгероде для скрытія этого движенія.

13-го марта союзники направились къ Парижу: Главная армія—черезъ Феръ-Шампенуазъ, Сезанъ, Куломье и Мо, а Силезская—черезъ Этожъ, Монмираль и Мо. У Феръ-Шампенуаза въ тотъ же день произошелъ бой съ войсками Мармона и Мортье; въ немъ участвовала преимущественно кавалерія союзниковъ (16 тыс., изъ нихъ 12 тыс. русской конницы). Не ожидая пѣхоты Раевскаго, спѣшившей бѣглымъ шагомъ на помощь, кавалерія самостоятельно повела стремительную атаку противъ пѣхоты и почти уничтожила французскіе корпуса, изъ строя которыхъ выбыло 11 тыс. убитыми, ранеными и плѣнными и 75 орудій; уронъ союзниковъ не превышалъ 2-хъ тыс. **).

Послѣ пораженія французовъ при Феръ-Шампенуазѣ обѣ союзныя арміи двигались, какъ бы въ своей странѣ, по ранѣе составленнымъ маршрутамъ. 16-го и 17-го марта союзныя арміи переправились черезъ р. Марну по тремъ понтоннымъ мостамъ у Трильпора и Мо. 17-го числа они подходили

*) Богдановичъ. 1814 г., т. I, стр. 379—413.—Михайловскій-Данилевскій. т. VII, стр. 180—193.

**) Богдановичъ. 1814 г., т. I, стр. 466—467, 473—489.

къ Парижу съ сѣвера и востока. Въ 2 часа дня авангардъ Палена, въ составъ котораго входилъ 20-й егерскій полкъ, обошелъ правый флангъ непріятельскаго арьергарда, преградившаго путь при д. Ливри, а пѣхота 2-го корпуса атаковала съ фронта. Несмотря на сильное сопротивленіе, французы не удержались и отступили къ д. Бонди. Будучи обойдены и здѣсь, они отступили къ Парижу. Паленъ занялъ пѣхотою Пантенъ и Роменвиль, а кавалерію оставилъ между этими пунктами *). Къ вечеру войска Раевскаго расположились у Нуази-Лесекъ, а авангардъ Палена занялъ села Пантенъ и Роменвиль, отбросивъ непріятеля къ Бельвильскимъ высотамъ. Въ это время Наполеонъ съ передовыми войсками былъ у Труа **).

Сраженіе подъ Парижемъ (18 марта).

Мѣстность подъ Парижемъ (см. пл. № 19) сѣвернѣе Сены и Марны весьма благопріятна для обороны. Уркскимъ каналомъ она раздѣляется на двѣ разнохарактерныя части: сѣверную равнинную, оканчивающуюся подъ самымъ Парижемъ Монмартрскими высотами, и южную, заполненную Роменвильскими и Бельвильскими возвышенностями. На описанной мѣстности находились: Венсенскій замокъ, окруженный паркомъ, много селеній, садовъ съ крѣпкими стѣнами и овраговъ, представлявшихъ на каждомъ шагу препятствія. Впрочемъ, мѣстные предметы не были приведены въ оборонительное состояніе и на высотахъ наскоро набросаны только три укрѣпленія.

Для обороны столицы собралось около 40 тыс., а союзниками 18-го введено въ бой около 100 тыс.

По диспозиціи войскамъ Раевскаго, подкрѣпленнымъ резервами Барклая-де-Толли, было назначено атаковать центръ позиціи, между Пантеномъ и Венсеномъ, особенно Бельвильскія высоты; наслѣдному принцу Виртембергскому овладѣть Венсенскимъ паркомъ и замкомъ, а Силезской арміи атаковать Монмартръ. Время для начала наступленія указано въ 5 часовъ утра, но фланги боевого порядка вступили въ дѣло на 6—9 часовъ позже: кронъ-принцъ былъ далеко, а Блюхеру доставлено распоряженіе только въ 8 часовъ утра. Такимъ образомъ 16-ти тысячамъ Раевскаго пришлось выдерживать всю тяжесть боя въ центрѣ противъ 20 тыс. французовъ.

Около 6 часовъ утра французы двинулись впередъ съ намѣреніемъ отбить Пантенъ и Роменвиль, которые были заняты русскими войсками. Черезъ часъ они повели атаку на Пантенъ, почему 2-му корпусу приказано итти туда на поддержку. Французы отошли и перекрестнымъ артиллерійскимъ огнемъ не допускали выхода изъ Пантена.

*) Воен. уч. арх. Гл. Шт., отд. II № 1777. Хатовъ, ч. I.

**) Богдановичъ, 1814 г., т. I, стр. 498—506.

Принцъ Евгеній, считая рискованнымъ наступленіе по открытой мѣстности вдоль канала, рѣшилъ ранѣе завладѣть командующими высотами, для чего самъ съ 3 дивизіей князя Шаховского (3,000 человѣкъ) двинулся къ Роменвилю, а 4-ю дивизію направилъ справа въ Роменвильскій лѣсъ. Готовясь къ отчаянному бою, принцъ Евгеній послалъ Барклаю-де-Толи записку слѣдующаго содержанія: „Роменвиль, ключъ позиціи, долженъ быть занятъ. 2-му корпусу предстоитъ выдержать кровопролитный бой. Онъ обрекаетъ себя на жертву, и уже не въ первый разъ. Надѣюсь на скорую помощь". Барклай-де-Толли обѣщалъ поддержать гренадерскимъ корпусомъ.

Въ ожиданіи помощи, принцъ Евгеній завязалъ бой съ несравненно сильнѣйшимъ противникомъ. Князь Шаховской, двинувшись черезъ Роменвиль и по сторонамъ его, атаковалъ непріятеля, сильно занявшаго лѣсъ, и потѣснилъ его; здѣсь длилась часа два перестрѣлка, стоившая нашимъ войскамъ до полуторы тысячи человѣкъ. Во время этого боя 5-я дивизія Мезенцова оказала содѣйствіе слѣва.

Видя передъ собою слабѣйшія силы, французы старались оттѣснить наши войска. Имъ удалось занять лѣсъ и ворваться въ Пантенъ, откуда они поражали во флангъ войска 4-й дивизіи.

Въ полдень прибыли на мѣсто боя подкрѣпленія. Русскія войска двинулись впередъ на всѣхъ пунктахъ. Егерская бригада полковника Капустина была направлена на лѣсъ у д. Пантенъ. 20-го егерскаго полка подполковникъ Горихвостовъ, капитанъ Петровскій-Муравскій, штабсъ-капитанъ Самсоновъ и другіе офицеры смѣло повели своихъ людей въ атаку; не разъ завязывался штыковой бой, наконецъ французы были выбиты изъ лѣса и деревни *).

Въ часъ дивизія Шаховского съ двумя бригадами другихъ корпусовъ подъ личнымъ начальствомъ принца Евгенія прошла черезъ бріерскій паркъ, отбила 4 орудія и направилась къ Бельвилю. Но въ это время было приказано пріостановить атаку, и бой на всемъ роменвильскомъ плато ограничился въ теченіе двухъ часовъ перестрѣлкою, въ ожиданіи появленія союзныхъ войскъ на лѣвомъ крылѣ. 3-я дивизія заняла опушку бріерскаго парка. Съ сѣверной стороны Парижа уже съ 11-ти часовъ слышалась кононада, возвѣщавшая о вступленіи Блюхера въ бой.

Въ 3 часа пополудни, когда кронъ-принцъ овладѣлъ Венсенскимъ паркомъ и обложилъ замокъ, центръ началъ снова наступленіе. 5-я дивизія опрокинула французскую дивизію съ бельвильскаго плато. Одновременно съ этимъ войска 2-го корпуса овладѣли Пре-Сенъ-Жерве и взо-

*) Моск. отд. арх. Гл. Шт. Оп. 209, св. 15. д. 5.

шли на высоту Борегаръ. Самъ принцъ Евгеній съ 3-й дивизіей занялъ кладбище Монъ-Луи и отбилъ 8 орудій. Войска Мармона все еще держались въ Бельвилѣ, но, будучи обойдены съ обоихъ фланговъ, они скоро отступили за городскую заставу.

Къ 4 часамъ и на другихъ пунктахъ поля сраженія союзники одержали побѣду, при чемъ высотами Монмартра овладѣли русскія войска корпуса Ланжерона, бывшаго въ арміи Блюхера. Теперь выяснилось безвыходное положеніе защитниковъ Парижа и они вступили въ переговоры. Вслѣдствіе этого, по повелѣнію Императора Александра, въ 5-мъ часу стрѣльба прекратилась.

Радостная вѣсть о покореніи Парижа разнеслась съ быстротою молніи по рядамъ войскъ и наши солдаты говорили: „пришлось батюшкѣ Парижу поплатиться за матушку Москву".

Подъ конецъ боя отъ Наполеона пріѣхалъ генералъ Жирардонъ съ интереснымъ распоряженіемъ: въ случаѣ вступленія союзниковъ въ Парижъ, взорвать огромный пороховой погребъ и истребить своихъ и непріятелей и столицу съ ея сокровищами, памятниками и сотнями тысячъ жителей. Къ счастію это безчеловѣчное приказаніе не было исполнено.

Потери и награды.

Изъ общей потери союзниковъ, 8.200 человѣкъ, на долю русскихъ приходится около 6.000 человѣкъ. Французы потеряли 4.000 убитыми и ранеными, 1.000 плѣнными, 126 орудій и 2 знамени *).

Уронъ полка былъ весьма значительный.

Убиты полковникъ Степановъ, прапорщикъ Певцевичъ и 54 нижнихъ чина.

Ранены: штабсъ-капитаны Ульяновъ и Венюковъ, поручики Ниловъ и Скребинъ, подпоручики Брезгунъ и Жебра, прапорщики Столыгва и Васильевъ 3-й и 153 нижнихъ чина. Пропали безъ вѣсти 119 нижнихъ чиновъ **).

Всѣмъ участникамъ, не только въ сраженіи подъ Парижемъ, но и вообще въ кампаніи 1814 года, была пожалована серебряная медаль***), имѣвшая на лицевой ея сторонѣ изображеніе Императора Александра I въ лавровомъ вѣнкѣ и въ сіяніи Всевидящаго Ока, а на оборотной сторонѣ надпись: „За взятіе Парижа 1814 года". Она носилась на груди на лентѣ голубой пополамъ съ георгіевскою.

Корпусный командиръ, принцъ Евгеній Виртембергскій 26-ти лѣтъ, произведенъ въ генералы отъ-инфантеріи ****). Полковникъ Капустинъ получилъ аренду.

---

*) Богдановичъ. 1814 г., т. I, стр. 511—550.

**) Моск. отд. общ. арх. Гл. Шт. Оп. 208, св. 57, № 20.

***) Полн. Собр. Зак. 1826 г., ст. 441 на стр. 652.

****) Богдановичъ. 1814 г., т. I, стр. 551—550.

Подполковники: Горихвостовъ — орденъ св. Анны 2-й ст. съ алмазами и Яковлевъ—чинъ; капитаны: Петровскій-Муравскій—чинъ и Петровъ—ВЫСОЧАЙШЕЕ благоволеніе; Штабсъ-капитаны: Самсоновъ — орденъ св. Анны 2-й ст., Венюковъ—орденъ св. Владимира 4-й ст., Фесина—орденъ св. Анны 3-й ст., Ульяновъ — орденъ св. Владимира 4-й степени, Ниловъ и Гельсдорфъ — орденъ св. Анны 2-й ст.; поручики: Ошевъ—орденъ св. Анны 3-й ст., Брежинскій и Либертъ—ВЫСОЧАЙШЕЕ благоволеніе, Монтандеръ и Десазаръ—чинъ; подпоручикъ Брезгунъ—чинъ; прапорщики: Столыгва, Восколовичъ, Гарнага и Тешениковъ—орденъ св. Анны 3-й ст.; прапорщики: Шляпниковъ и Коновкинъ (полковой адъютантъ)—чинъ; аудиторъ Посниковъ — ВЫСОЧАЙШЕЕ благоволеніе.

Медаль за взятіе Парижа и за войну 1814 года.

Три нижнихъ чина за отличіе произведены въ офицеры: юнкеръ Понятовскій—въ прапорщики и выслужившіе 12-тилѣтній срокъ въ унтеръ-офицерскомъ званіи: унтеръ-офицеръ Анфимовъ—въ подпоручики и юнкеръ Еременко — въ прапорщики. Понятовскій былъ ординарцемъ при генералѣ Раевскомъ и во время сраженія подъ сильнѣйшимъ огнемъ передавалъ приказанія точно и спокойно со свойственною ему неустрашимостью *).

Кромѣ того, за подвиги храбрости въ сраженіяхъ 1813 и 1814 годовъ, удостоены пожалованіемъ знаковъ отличія военнаго ордена 60 нижнихъ чиновъ **).

Послѣ смерти полковника Степанова его мать очутилась въ самомъ бѣдственномъ состояніи. Узнавъ объ этомъ и принимая во вниманіе 19-тилѣтнюю примѣрную службу названнаго полковника, Государь повелѣлъ выдавать матери въ пенсіонъ полное жалованье ***).

*) Моск. отд. общ .арх. Гл. Шт. Наградныя дѣла.

**) Моск. отд. общ. арх. Гл. Шт. Оп. 137, св. 94 № 28, св. 96 № 143.

***) Моск. отд. общ. арх. Гл. Шт. Оп. 208, св. 137, № 20.

Въ 10 часовъ утра 19-го марта особые отряды союзныхъ войскъ во главѣ своихъ государей торжественно вступили въ Парижъ. У пантенской заставы нашего Государя встрѣтилъ принцъ Евгеній, котораго войска стояли тутъ же въ караулѣ. Императоръ, обратясь къ принцу сказалъ: „Поздравляю васъ съ чиномъ генералъ-отъ-инфантеріи, или лучше сказать, поздравляю себя съ тѣмъ, что могу вамъ дать его". Всѣ армейскіе корпуса расположились въ окрестностяхъ города, выставивъ караулы къ заставамъ и посты внутри города. 2-й корпусъ сталъ у предмѣстья Ла-Вилетъ *).

Состояніе 2-го пѣхотнаго корпуса описано въ журналѣ принца Виртембергскаго: „Сраженіе подъ Парижемъ дало неоспоримое доказательство, что войска 2-го корпуса въ теченіе многолѣтнихъ походовъ необыкновенно усовершенствовались въ военномъ дѣлѣ. Стрѣлки опровергли взводимый на нихъ упрекъ, что они уступаютъ стрѣлкамъ иностранныхъ армій. Хотя $^2/_3$ состава полковъ были недавно приведенные резервисты и рекруты, однако, поступая въ полки, новобранцы находили тамъ опытныхъ заслуженныхъ офицеровъ и нижнихъ чиновъ, подъ руководствомъ которыхъ скоро становились отличными солдатами.

Такой успѣхъ обученія и воспитанія всецѣло относится къ заслугамъ офицеровъ, полковыхъ и бригадныхъ командировъ.

Лишь только внѣшній видъ солдатъ оставлялъ желать многаго. Они были по одѣянію скорѣй французы, нежели русскіе. Рекруты и очень многіе старые солдаты замѣнили свою изношенную ветхую одежду мундирами убитыхъ и плѣнныхъ непріятелей. Обувь была того хуже. Когда потребовалось сформировать изъ корпуса 1.000 человѣкъ прилично одѣтыхъ и обутыхъ, для командированія ихъ на разсвѣтѣ 19-го марта въ Парижъ, то это стоило не мало трудовъ. Солдаты были болѣе готовы къ бою, нежели къ параду".

Заключеніе мира.

Въ праздникъ Св. Пасхи было совершено молебствіе на площади Согласія передъ строемъ отборныхъ русскихъ войскъ.

Въ концѣ марта, когда было получено извѣстіе о сосредоточеніи остатковъ французской арміи у Фонтенебло, союзники выдвинули часть силъ въ этомъ направленіи. 20-й егерскій полкъ въ авангардѣ генералъ-маіора Ридигера выступилъ въ департаментъ Уазъ, по границѣ котораго отъ частей авангарда были выставлены наблюдательные посты.

По заключеніи перемирія 11-го апрѣля войска снялись съ биваковъ у Парижа и заняли широкія квартиры; войска Раевскаго расположились въ Марнскомъ и Уазскомъ департаментахъ, а въ концѣ апрѣля высту-

*) Богдановичъ. 1814 г., т. I, стр. 554, 557, 558, 565.

пили въ походъ черезъ Компьенъ, Льежъ, Ахенъ въ Кельнъ, гдѣ перешли на правый берегъ Рейна *). Къ этому же времени относится переименованіе 3-й дивизіи въ 28-ю.

18-го мая заключенъ Парижскій миръ и Наполеонъ объявленъ лишеннымъ французскаго престола. Въ этотъ день войскамъ объявлено воззваніе, въ которомъ Императоръ Александръ, восхваляя доблести и успѣхи нашихъ войскъ, изъявляетъ имъ благодарность именемъ Отечества **).

Такимъ образомъ дорогою цѣною Москвы—сердца Россіи и колыбели нашихъ царей—мы искупили честь, славу и будущую безопасность нашего отечества: мы уступили добровольно Москву, освободили Европу отъ ига Наполеона и покорили Парижъ, сохранивъ его для развитія цивилизаціи. Да, никто изъ враговъ Россіи не отважится снова итти въ сердце ея, иначе вторгшійся усѣетъ своими костями наше обширное отечество.

Генералъ-Лейтенантъ, Генералъ-Квартирмейстеръ Главнаго Штаба,
Карлъ Ѳедоровичъ баронъ Толь.
(Служилъ въ 20 егерскомъ полку въ чинѣ подполковника съ 16 іюня 1809 г. по 1 Іюля 1810 г.). (*къ стр. 167*).

*) Моск. отд общ. арх. Гл. Шт. Оп. 209, св. 35, д. 129 Диспозиціи.

**) Богдановичъ. 1814 г., т. I, стр 582—583, 605, 613—614 и 653. т. II, стр. 219—222.

ГЛАВА XIV.

Годъ послѣ войны 1814 года и характеристика дѣятельности 20-го егерскаго полка.

Приведеніе полка въ порядокъ; движеніе на западъ.—Двѣнадцатилѣтняя дѣятельность 20-го егерскаго полка.—Шефъ полка князь И. Л. Шаховской.—Графъ Карлъ Федоровичъ Толь.

Приведеніе полка въ порядокъ; движеніе на западъ.

По окончаніи войны 1814 года полкъ возвратился въ Россію и расположился осенью въ Виленской губерніи, состоя въ 28-й дивизіи князя Шаховского и 2-мъ корпусѣ принца Евгенія Виртембергскаго. На долю начальниковъ выпали трудныя работы по приведенію полка въ порядокъ. Устроиться и оправиться отъ лишеній, понесенныхъ за трехлѣтній походъ, было нелегко. Въ полкъ безпрестанно возвращались одиночные люди и команды солдатъ, выписавшіеся изъ нашихъ и заграничныхъ госпиталей. Многіе давно не получали жалованья, амуничныхъ денегъ и одежды. Теперь надо было удовлетворить всѣмъ положеннымъ массу солдатъ. Отсутствіе почти всякой отчетности въ военное время и убыль за ранами и болѣзнями многихъ начальниковъ, часто не успѣвавшихъ сдать части, служили причинами возникшихъ затрудненій.

Тоже не малыя препятствія являлись при приведеніи въ порядокъ обмундированія, амуниціи и снаряженія нижнихъ чиновъ: что строили за границей наскоро, то большею частью было неформенно, не сходно съ законами и утвержденными образцами. Кромѣ того за тяжелый долговременный походъ все это пришло въ ветхость и негодность.

Приведеніе въ порядокъ стало еще труднѣе вслѣдствіе увеличенія численности полка отъ присоединенія людей резервнаго баталіона. Наконецъ много тому мѣшали частыя передвиженія полка. Въ началѣ 1815 года полкъ стоялъ въ г. Новыхъ Трокахъ Виленской губерніи, а въ апрѣлѣ перешелъ въ м. Свислочь Гродненской губерніи.

Успѣхи Наполеона въ 1815 году заставили Россію послать во Францію войска, въ числѣ которыхъ былъ 20-й егерскій полкъ. Полкъ выступилъ въ концѣ мая въ составѣ 2-хъ дѣйствующихъ баталіоновъ, подъ

начальствомъ полковника Иванова, имѣя налицо 45 офицеровъ, 160 унтеръ-офицеровъ и 1840 рядовыхъ. 2-й баталіонъ, подъ командою подполковника Петровскаго-Муравскаго, оставался нѣкоторое время въ Свислочи, а затѣмъ перешелъ въ Индуру Гродненской губерніи.

Слѣдуя черезъ Варшавское герцогство и Пруссію, 20-й егерскій полкъ въ іюлѣ достигъ баварскаго города Детелбаха, близъ Вюрцбурга. Въ это время получено извѣстіе о пораженіи Наполеона подъ Ватерлоо (18-го іюня), почему наши подкрѣпленія были возвращены и полкъ, пройдя въ сентябрѣ черезъ Польшу, къ 1-му ноября соединился съ 2-мъ баталіономъ и расположился въ Гродненской губерніи: штабъ—въ Бѣлостокѣ, 1-й баталіонъ—въ м. Заблудовѣ, 2-й—въ г. Соколкѣ и 3-й—въ м. Кнышинѣ *).

Въ этомъ году шефъ полка названъ командиромъ полка, а штабъ-офицеръ, называвшійся командиромъ полка и состоявшій при шефѣ, занялъ должность въ строю **).

Двѣнадцатилѣтняя дѣятельность 20-го егерскаго полка.

За двѣнадцать лѣтъ своего существованія 20-й егерскій полкъ участвовалъ во всѣхъ войнахъ Россіи съ великимъ полководцемъ того времени—императоромъ Наполеономъ. Не считая 1805 года, когда полку пришлось испытать только бурную стихію моря, въ остальныхъ кампаніяхъ дѣйствія полка были весьма замѣчательны.

Въ 1806—1807 годахъ полкъ принималъ дѣятельное участіе во всѣхъ большихъ сраженіяхъ и вынесъ тяжелую авангардную и арьергардную службу съ цѣлой вереницей боевъ. Жизнь полка въ эту войну полна лишеній: холодъ, недостатокъ и часто отсутствіе пищи при плохой одеждѣ вредно отражались на здоровьѣ. Невзирая на эти невзгоды, въ полку сохранились строгая дисциплина и постоянная готовность сразиться съ противникомъ.

Отечественная война была легче въ смыслѣ обезпеченности людей довольствіемъ, но полна многими боевыми столкновеніями, въ которыхъ полкъ проявилъ свою храбрость и мужество, сдерживая наступленіе противника или неотступно преслѣдуя его. Мало того, роты полка входили въ составъ партизанскихъ отрядовъ и всегда оказывали поддержку конницѣ при налетѣ ея на противника. Умѣя успѣшно сражаться съ противникомъ, полкъ былъ готовъ прійти на защиту врагу, который отсталъ отъ арміи и подвергался опасности со стороны мирныхъ жителей.

1813 и 1814 годы столь же славны для полка. Въ рѣшительныхъ битвахъ полкъ дѣйствовалъ на самыхъ важныхъ пунктахъ поля сраженія и выносилъ потери болѣе половины своего состава. Уменьшеніе числен-

*) Моск. от. общ. арх. Гл. Шт. Мѣсячные рапорты за 1815 г.

**) Полн. Собр. Зак. 1815 г., XXXIII, ст. 25885.

ности полка до 250 человѣкъ не устраняло его отъ военныхъ дѣйствій; только на другой день „битвы народовъ“ полкъ, ослабленный физически и численно, остался въ резервѣ, въ другое же время онъ шелъ почти всегда впереди.

Такимъ образомъ памятны полку Чарновскій бой, когда онъ принялъ боевое крещеніе, и славныя для всего русскаго оружія битвы подъ Прейсишъ-Эйлау, Смоленскомъ, Бородинымъ, Лейпцигомъ и Парижемъ; не забыты также неудачныя для насъ сраженія у Фридланда и подъ Дрезденомъ, когда полкъ проявилъ необыкновенное упорство въ достиженіи поставленныхъ ему задачъ.

Обращаетъ на себя вниманіе участіе полка въ арьергардахъ и авангардахъ. При отступленіи каждый шагъ уступался цѣною крови и не было оставлено противнику ни одной повозки, а когда полку приходилось въ авангардѣ преслѣдовать противника, то онъ шелъ день и ночь съ цѣлью настигнуть врага.

Послѣ знаменательныхъ подвиговъ 20-го егерскаго полка въ сраженіяхъ съ геніемъ военнаго искусства, не должна служить пятномъ въ исторіи полка неудача въ 1808 году на островѣ Готландѣ нашего отряда, въ составъ котораго вошелъ одинъ баталіонъ 20-го егерскаго полка. Здѣсь слабой воли начальникъ отряда адмиралъ Бодиско не рискнулъ сразиться съ непріятелемъ и положилъ оружіе частей, пріобрѣвшихъ себѣ боевую славу.

Вообще войны съ Наполеономъ послужили прекрасною школою для молодого 20-го егерскаго полка. Мужественный первый командиръ его полковникъ Бистромъ оказалъ большое вліяніе на боевую подготовку и усвоеніе традицій: онъ внушилъ юному полку отвагу, мужество въ перенесеніи лишеній и невзгодъ боевой жизни, добросовѣстное исполненіе своихъ обязанностей и долга, безпредѣльную вѣрность и любовь къ Царю и Отечеству. Егеря всегда смѣло шли на встрѣчу всякой опасности, преодолѣвая всѣ препятствія и презирая смерть. Ни малочисленность полка, ни большое новое укомплектованіе не вліяли на его боевыя качества и онъ являлся на полѣ битвы героемъ, храбро поражая врага стрѣльбою или штыкомъ.

Несмотря на короткое свое существованіе полкъ получилъ всѣ награды за отличія въ войнахъ 1806—1807 и 1812 годовъ. Оцѣнкою заслугъ полка въ послѣдующихъ войнахъ съ Наполеономъ могутъ служить заключительныя слова рапорта Барклая-де-Толли. Дѣлая представленіе о награжденіи шести полковъ 2-го корпуса, Барклай-деТолли доносилъ Государю слѣдующее: „а 20-му егерскому не излагаю моего мнѣнія потому, что онъ

имѣетъ уже почти всѣ отличія, именно: гренадерскій походъ, надпись на киверахъ „за отличіе" и серебряныя трубы съ георгіевскими крестами" *).

Шефъ полка, князь И. Л. Шаховской.

Иванъ Леонтьевичъ родился въ 1776 году и еще въ дѣтствѣ былъ зачисленъ на службу въ гвардію, а 18 лѣтъ отъ роду переведенъ капи-

Шефъ полка, Генералъ-Маіоръ, князь,

Иванъ Леонтьевичъ

Шаховской.

26 декабря 1804 г.—28 ноября 1814 г.

таномъ въ Херсонскій гренадерскій полкъ. Въ 1794 году за отличіе при штурмѣ Праги награжденъ орденомъ св. Георгія 4-й степени. Въ 1803 г. назначенъ командиромъ лейбъ-гвардіи егерскаго полка; въ слѣдующемъ году произведенъ въ генералъ-маіоры и 26-го декабря назначенъ шефомъ

*) Моск. отд. общ. арх. Гл. Шт. Оп. 208, св. 9, д. 80 стр. 63—64.

20-го егерскаго полка. Онъ былъ тяжело раненъ въ бою подъ Чарновымъ 11-го декабря 1806 года и выздоровѣлъ только въ началѣ 1811 года. Въ отечественную войну и кампаніяхъ 1813 и 1814 года онъ командовалъ егерскою бригадою изъ 20-го и 21-го полковъ и 3-ю дивизіею, въ составъ которой входила эта бригада. Князь Шаховской обратилъ на себя вниманіе въ дѣлахъ подъ Витебскомъ, Смоленскомъ и Бородинскомъ сраженіи, а за отличіе подъ Калишемъ награжденъ орденомъ св. Георгія 3-й ст. и за Лейпцигскую битву произведенъ въ генералъ-лейтенанты; въ 1823 году получилъ въ командованіе гренадерскій корпусъ и черезъ три года произведенъ въ генералъ-отъ-инфантеріи. Онъ участвовалъ въ Польской войнѣ 1831 года и за штурмъ Варшавы получилъ орденъ св. Георгія 2-й ст. Въ этомъ же году онъ былъ назначенъ шефомъ Екатеринославскаго полка; въ 1836 г. предсѣдателемъ генералъ-аудиторіата; въ 1839 — членомъ Государственнаго Совѣта. Князь Шаховской въ 1856 году начальствовалъ ополченіемъ Петербургской губерніи, а черезъ четыре года онъ скончался.

Весьма образованный, чуждый тщеславія и честолюбія, крайне мягкій и деликатный въ обращеніи съ подчиненными Шаховской всегда снискивалъ любовь подчиненныхъ и знакомыхъ *).

Графъ Карлъ Федоровичъ Толь.

Черезъ ряды полка прошелъ другой выдающійся государственный дѣятель— Карлъ Федоровичъ Толь. Онъ воспитывался въ Сухопутномъ кадетскомъ корпусѣ, откуда 1796 г. выпущенъ подпоручикомъ въ свиту Его Величества по квартирмейстерской части. Въ 1799 г. перешелъ въ италіанскій корпусъ Суворова, съ которымъ участвовалъ въ переходѣ черезъ С.-Готардъ и Чертовъ мостъ и въ послѣдовавшихъ бояхъ. Въ 1805 г. за сраженіе при Аустерлицѣ, награжденъ орденомъ св. Владимира 4-й степени съ бантомъ. Толь оказалъ отличія и въ кампанію 1806 г. противъ турокъ. Въ 1809 г. онъ былъ при осадѣ Браилова, но вскорѣ послѣ того, вслѣдствіе непріятностей по службѣ, перешелъ въ 20-й егерскій полкъ. Въ 1812 г. въ чинѣ полковника, назначенъ генералъ-квартирмейстеромъ 1-й арміи и состоялъ въ этой должности до отступленія нашего изъ Москвы, а затѣмъ исправлялъ должность генералъ-квартирмейстера главной арміи, при чемъ всѣ военныя событія отечественной войны, съ 6-го октября, совершались при непосредственномъ, весьма дѣятельномъ участіи Толя. Заслуги его въ этой кампаніи вознаграждены чиномъ генералъ-маіора и орденомъ св. Георгія 4-й ст. Въ декабрѣ 1812 г. назначенъ генералъ-квартирмейстеромъ главнаго штаба Его Величества. Онъ участвовалъ въ бояхъ 1813 г. и за отличіе

*) Моск. от. общ. арх. Гл. Шт. Формулярные списки и наград. дѣла.

произведенъ въ генералъ-лейтенанты. Въ 1814 г. былъ въ сраженіяхъ при Бріеннѣ, Феръ-Шампенуазѣ, Парижѣ. По возвращеніи Наполеона I съ Эльбы, посланъ въ Мюнхенъ, договориться съ баварскимъ правительствомъ о проходѣ русскихъ войскъ черезъ Баварію, а затѣмъ отправленъ къ Блюхеру и Веллингтону, чтобы сообщить о предположеніяхъ союзныхъ монарховъ для предстоявшихъ военныхъ дѣйствій. Въ 1823 г. пожалованъ въ генералъ-адъютанты, съ назначеніемъ начальникомъ главнаго штаба 1-й арміи, а въ день коронаціи Императора Николая I произведенъ въ генералъ-отъ-инфантеріи. Въ 1829 г. Толь былъ начальникомъ главнаго штаба Дибича. Быстрота и удача похода много зависѣла отъ искусныхъ распоряженій Толя. За время этой войны онъ получилъ графское достоинство (за сраженіе при Кулевичѣ), единовременно 300 т. рубл., ордена св. Георгія 2-й ст. и Владимира 1-й ст. и званіе шефа 20-го Егерскаго полка. Въ началѣ 1830 г. назначенъ членомъ Государственнаго Совѣта, а въ концѣ того же года начальникомъ штаба арміи, посланной для усмиренія польскаго возстанія. Въ гроховскомъ сраженіи много содѣйствовалъ побѣдѣ и хотѣлъ въ тотъ же день штурмовать Прагу, но Дибичъ не разрѣшилъ. По смерти Дибича временно командовалъ арміей, до прибытія Паскевича. Въ этотъ краткій промежутокъ времени докончилъ сосредоточеніе силъ, устройство магазиновъ и госпиталей и подготовку вообще всего для переправы на лѣвый берегъ Вислы. Во время штурма Варшавы графъ Паскевичъ, получивъ контузію, передалъ начальство Толю, который и ввелъ русскія войска въ Варшаву. Въ 1833 г. Толь назначенъ главнокомандующимъ путями сообщенія и публичными зданіями. Осенью 1839 г. его постигъ нервный ударъ, болѣзнь, постепенно развиваясь, свела его въ могилу.

Графъ Толь одинъ изъ самыхъ выдающихся офицеровъ генеральнаго штаба въ Россіи, обладалъ обширнымъ умомъ, способностью не теряться въ самыя затруднительныя минуты и энергичною рѣшимостью. Одаренный отъ природы вѣрнымъ взглядомъ, умѣлъ пользоваться мѣстностью, какъ рѣдко кто. Прекрасно зналъ войска, умѣлъ съ ними говорить и воодушевлять ихъ; его хладнокровіе, рѣшительность и знаніе дѣла внушали къ нему довѣріе подчиненныхъ, и войска любили видѣть его передъ собою въ критическія минуты,—тогда у него уже не было ни колебаній, ни отмѣны приказаній. Будучи строгимъ, но привѣтливымъ, съ подчиненными, Толь не всегда держалъ себя безъ рѣзкости со старшими и считался грозою въ арміи. Нѣмецъ по происхожденію, однако онъ былъ истинно русскимъ по сердцу.

ЧАСТЬ II.

Періодъ отъ переименованія 20-го егерскаго полка въ 1-й егерскій до образованія Петрозаводскаго полка.

(1815—1863 гг.).

ГЛАВА XV.

Годы мира 1-го егерскаго полка и участіе его въ войнѣ съ Польшею до марта 1831 г.

Переименованіе полка и внутренняя его жизнь.—Баталіонъ въ корпусѣ поселенныхъ войскъ.—Пожалованіе знаменъ.—Обмундированіе, снаряженіе и вооруженіе.—Причины войны съ Польшею.—Силы сторонъ.—Качество войскъ.—Театры войны.—Возстаніе.—Сосредоточеніе нашей арміи къ границѣ.—Инструкція войскамъ.—Числительность полка и переходъ за границу.—Планъ Дибича.—Усиленный фланговый маршъ 1-го корпуса и наступленіе къ Варшавѣ.—Стойкость и упорство 1-го егерскаго полка въ сраженіи подъ Вавромъ.—Гроховское сраженіе.—Послѣдствія его.—Расположеніе на квартирахъ.

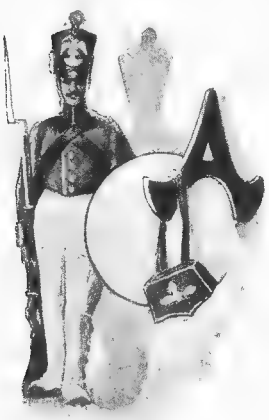

Переименованіе полка и внутренняя его жизнь.

Августа 30-го 1815 года 20-й егерскій полкъ переименованъ въ 1-й егерскій, а полкъ, носившій прежде наименованіе перваго, названъ гренадерскимъ егерскимъ полкомъ и затѣмъ 1 карабинернымъ. Гренадерскія роты въ баталіонахъ егерскихъ полковъ названы карабинерными съ сохраненіемъ прежней нумераціи, т. е. 1, 2 и 3 карабинерныя и 1—9 егерскія роты.

Внутренняя жизнь полка въ періодъ мира 1815—1830 годовъ можетъ быть выражена тѣмъ общимъ взглядомъ, что вообще жизнь нашихъ войскъ рѣзко измѣнилась относительно направленія ея въ теченіе первой половины царствованія Императора Александра I. Во время войнъ при походной и боевой жизни, полной тревогъ, трудовъ, лишеній и опас-

ностей, были брошены душныя и тѣсныя казармы, введено болѣе раціональное обученіе войскъ, изчезли прежнія мелочныя требованія и отмѣнены совершенно ненужные военные атрибуты въ видѣ косъ и проч. Съ переходомъ на мирное положеніе опять начались мирныя экзерциціи и маршировка съ носка; повсюду стали замѣтны большая взыскательность и требовательность, въ особенности обращалось строжайшее вниманіе на точное соблюденіе установленныхъ формъ, а вмѣстѣ съ тѣмъ вкралась и рутина.

Знаніе мелочей военнаго быта поощрялось по преимуществу; узкотехническая служба выдвигала впередъ нерѣдко людей невѣжественныхъ въ боевомъ дѣлѣ; явились люди, утверждавшіе, что война портитъ войска, заставляя ихъ отвыкать отъ искусства въ подробностяхъ строевой службы. Все это убивало предпріимчивость, предусмотрительность и самостоятельность, а несносная педантичность подрывала умственную дѣятельность.

Бытъ солдата былъ далеко неприглядный; никто не заботился о его умственномъ и физическомъ развитіи; при опредѣленіи наказанія начальникъ почти ничѣмъ не былъ стѣсненъ, отсюда происходили дикій произволъ и частыя явленія безпощадной жестокости: битье тесаками и шомполами. Все это вредно вліяло на воспитаніе и подготовку солдата. На цѣльную стрѣльбу мало обращалось вниманія, а ружья были испорчены безтолковой чисткой. Огонь изъ развернутаго строя считался щегольствомъ.

При всемъ томъ духъ войскъ былъ превосходный. Прусскій генералъ Брантъ отзывается такъ: „русскіе солдаты не развиты, угловаты, безпритязательные, полные вѣры, проникнутые любовью къ своему монарху, самоотверженные, храбрые, мужественные, послушные, понятливые, проворные—они первые солдаты въ мірѣ. Ихъ простота и естественность, ихъ преданность тѣмъ офицерамъ, которые умѣли привязать ихъ къ себѣ, ихъ хладнокровіе, непоколебимость, ихъ грозная внушительность въ бою. . . , все это богатый матеріалъ“ *).

Вся жизнь 1-го (бывшаго 20-го) егерскаго полка и всѣ обстоятельства слагались въ высшей степени благопріятно для развитія военнаго духа, который преемственно и передавался позднѣйшимъ поколѣніямъ. Нужно сказать, что къ началу Польской войны изъ старыхъ егерей временъ борьбы Александра съ Наполеономъ осталось нѣсколько человѣкъ. Но это не отразилось на духовномъ строю жизни полка: перемѣнились люди, а бытъ, нравы, чувства воинской чести и доблесть оста-

*) Пузыревскій. Польско-Русская война 1831 г., стр. 35.

лись тѣ же. И когда, съ открытіемъ Польской войны, 1-му егерскому полку представилась опять широкая арена дѣятельности, онъ вышелъ уже съ тѣми могучими силами, которыя неудержимо и повели его по пути новыхъ славныхъ дѣлъ и подвиговъ.

Баталіонъ въ корпусѣ поселенныхъ войскъ.

Съ іюля 1817 года 1-й егерскій полкъ стоялъ въ г. Зарайскѣ Рязанской губерніи. 25-го января 1819 года состоялось ВЫСОЧАЙШЕЕ повелѣніе о назначеніи 2-го баталіона 1-го егерскаго полка въ корпусъ поселенныхъ войскъ Новгородской губерніи. Баталіонъ прибылъ въ іюнѣ въ село Спасское Полистье, имѣя на лицо 2 штабъ-офицеровъ, 17 оберъ-офицеровъ, 79 унтеръ-офицеровъ, 19 музыкантовъ и 320 рядовыхъ.

Въ слѣдующемъ году полкъ перечисленъ въ 25-ю дивизію изъ 4-й (бывшей 28-й) дивизіи и перешелъ въ г. Островъ, Псковской губерніи. Въ январѣ этого же года, седьмая рота поступила на укомплектованіе 8-го егерскаго полка. Вскорѣ 25-я дивизія переименована въ 1-го изъ 6 полковъ, причемъ 1-й и 2-й егерскіе полки составили 3-ю бригаду дивизіи. Съ осени 1821 года 1-й полкъ квартировалъ въ г. Ревелѣ и командиромъ былъ подполковникъ Окуневъ (съ 1821 по 1828 г.).

Въ 1824 году послѣдовало переименованіе вторыхъ баталіоновъ, бывшихъ въ отдѣльномъ корпусѣ поселенныхъ войскъ, въ третьи и наоборотъ, т. е. на поселеніяхъ оставались 3 карабинерная, 7, 8 и 9 егерскія роты *).

Съ 1826 года полкъ квартировалъ въ Либавѣ и ежегодно ходилъ на 2 или на 3 мѣсяца въ Ригу для содержанія карауловъ.

Пожалованіе знаменъ.

Однообразная мирная жизнь егерей озарилась милостью Императора Николая I. ВЫСОЧАЙШИМЪ приказомъ 23-го мая 1828 года баталіонамъ 1-го егерскаго полка пожалованы простыя знамена безъ надписей.

Съ большою радостью встрѣтили егеря Царскій даръ, какъ залогъ всегдашней готовности ихъ жертвовать собою за Вѣру, Царя и Отечество.

Знамена были освящены въ полку и одно изъ нихъ по распоряженію командира полка подполковника Меландера отправлено съ офицеромъ въ 3-й баталіонъ **).

Когда не было въ полку знаменъ, то при полученіи наградъ всякій чинъ, положа лѣвую руку на командирскую шпагу и передъ крестомъ и Евангеліемъ, приносилъ присягу въ вѣрности службы Государю и Отечеству ***).

---

*) Воен. уч. арх. Гл. Шт. Отд. III № 1105. Росп. перем. полковъ. — Моск. отд. общ. арх. Гл. Шт. Мѣсячные рапорты.

**) Моск. отд. общ. арх. Гл. Шт. Оп. 11, св. 295. Пожалов знаменъ.

***) Москвитянинъ 1843 г. № 5 стр. 465– 466.

Обмундированіе, снаряженіе и вооруженіе.

Обмундированіе при Императорѣ Николаѣ I измѣнилось. (См. приложенія). Оно состояло изъ короткаго до пояса однобортнаго мундира со стоячимъ воротникомъ и фалдами назади, длинныхъ до каблука панталонъ изъ темнозеленаго сукна, какъ мундиръ, и длинной сѣраго сукна шинели, со стоячимъ воротникомъ; головнымъ уборомъ былъ киверъ съ козырькомъ, въ видѣ цилиндра, нѣсколько расширеннаго къ верху, съ шерстяными помпонами на немъ. Подъ панталонами сверхъ сапогъ надѣвались черные суконные полуштиблеты: нижними чинами—всегда, а оберъ-офицерами—только въ строю и на парадѣ *).

Впрочемъ полуштиблеты скоро были отмѣнены и всѣмъ чинамъ разрѣшено носить бѣлыя лѣтнія брюки. Въ походѣ шинель носилась скатанною въ трубку въ особомъ чехлѣ на ранцѣ изъ телячьей кожи; патронная сумка пригонялась сзади. Кремневое 7-ми-линейное ружье съ трехграннымъ штыкомъ заряжалось съ дула.

Причины войны съ Польшею.

Въ 1815 году на Вѣнскомъ конгрессѣ, царство Польское было присоединено къ Россійской Имперіи „на вѣчныя времена". Но Императоръ Александръ I, по своему великодушію, даровалъ Польшѣ конституцію, основанную на широкихъ либеральныхъ началахъ, и назначилъ намѣстникомъ своего брата Константина Павловича, поставивъ его и во главѣ національной польской арміи. Несмотря на это поляки постоянно мечтали сдѣлать Польшу самостоятельною и стремились къ полной независимости и возстановленію прежняго королевства въ старинныхъ предѣлахъ. Стремленія къ осуществленію этихъ мечтаній и были основной причиной вооруженнаго мятежа и войны 1831 года **). Что же касается до нашей арміи въ Варшавѣ, то „какъ войско Ганнибала, очарованное въ стѣнахъ Капуи", говоритъ современникъ, „съ безпечностью предавалось всѣмъ прелестямъ веселой жизни, такъ и русское воинство въ Варшавѣ, прельщенное и ослѣпленное, утопало въ наслажденіяхъ, не заботясь о будущемъ и не думая вовсе, что могутъ настать когда-нибудь и худыя времена" ***). Однако невзгоды настали.

Силы сторонъ.

Польское возстаніе застало нашу армію врасплохъ; она была расквартирована весьма широко и осенью 1830 года только нѣкоторые корпуса приводились на военное положеніе, готовясь къ войнѣ съ Бельгіей.

1-й пѣхотный корпусъ графа Палена 1-го занималъ прибалтійскія губерніи и часть Литвы. Онъ состоялъ изъ трехъ пѣхотныхъ и одной гусарской дивизій. 1-й и 2-й егерскіе полки составляли 3-ю бригаду

---

*) Полн. Собр. Зак. ст. 141 (1826 г.), 495 (1828 г.).

**) Пузыревскій. Польско-Русская война 1831 г. 8—18.

***) Колзаковъ. Воспоминанія. Русская старина 1873 г.

(г.-м. Офросимова) 1-й пѣхотной дивизіи (г.-л. Жерве), штабъ которой былъ въ Митавѣ. Полки имѣли по два четырехротныхъ баталіона *). Егеря подготовлялись къ дѣйствію въ разсыпномъ строю по сигналамъ, какъ бы по командамъ въ сомкнутомъ строю.

Къ открытію военныхъ дѣйствій силы поляковъ простирались до 130—140 тысячъ, но для дѣйствій въ полѣ они могли располагать не болѣе какъ 60-ю тысячами. Въ нашей дѣйствующей арміи предполагалось до 183 тысячъ человѣкъ, но растянутость отъ Митавы черезъ Гродну, Брестъ до Летичева на 1.200 вер. требовала продолжительнаго времени для сосредоточенія арміи, а дурныя дороги увеличивали затрудненія по сбору войскъ. Поляки же были въ болѣе выгодныхъ условіяхъ.

Качество войскъ.

Что же касается качествъ войскъ, то русская армія уступала въ строевомъ отношеніи дѣйствующимъ польскимъ войскамъ, доведеннымъ въ этомъ отношеніи заботою и усиліями цесаревича до замѣчательнаго совершенства. Въ нравственомъ отношеніи, хотя наши войска и не были воодушевлены какъ польскія, дравшіяся за существованіе, однако обычныя доблести и традиціи о подвигахъ, совершенныхъ въ недавнихъ войнахъ, были такъ велики, что во всѣхъ столкновеніяхъ наши полки поддержали старую свою славу и обнаружили свойственную имъ отвагу и стойкость. Ненадеженъ былъ только Литовскій (6-й) корпусъ, въ которомъ большинство младшихъ офицеровъ были поляки—участники тайныхъ обществъ.

Театръ войны.

Мѣстность дѣйствій въ войну 1830—1831 годовъ представляетъ большею частью равнину, перерѣзанную большими рѣками, изъ которыхъ Бугъ и Висла преграждаютъ пути къ Варшавѣ. Огромные лѣса, часто трудно проходимые по густотѣ и болотистой почвѣ, обширныя болота, множество рѣкъ и ручьевъ съ болотистыми долинами дѣлаютъ мѣстность весьма пересѣченною и представляютъ не только препятствія, но нерѣдко серьезныя преграды для движенія и дѣйствія войскъ. Отсутствіе хорошихъ путей при непостоянной зимѣ и дождливомъ лѣтѣ еще болѣе затрудняло операціи **).

Возстаніе.

Вечеромъ 17-го ноября 1830 г. въ Варшавѣ вспыхнуло возстаніе и быстро распространилось по всей Польшѣ и Литвѣ. Императоръ Николай, узнавъ 25-го числа о мятежѣ въ Варшавѣ, немедленно сдѣлалъ распоряженіе о движеніи въ Польшу пяти корпусовъ, главнокомандующимъ надъ которыми вскорѣ былъ назначенъ генералъ-фельдмаршалъ Дибичъ-Забалканскій.

Князь Радзивилъ, избранный послѣ отказа генерала Хлопицкаго,

---

*) Съ 1830 г. 1-й и 2-й бат. назыв. дѣйствующими и 3-й—резервнымъ.

**) Пузыревскій. Польско-Русская война 1831 г. 28—34. 39—49.

главнокомандующимъ польскихъ войскъ, принялъ оборонительный планъ. Въ виду неизвѣстности направленія наступленія русскихъ, рѣшено было расположить армію эшелонами по двумъ путямъ, ведущимъ къ Варшавѣ изъ Ковны и Брестъ-Литовска. При наступленіи русскихъ положено отступать къ центральной позиціи у Грохова и принять тамъ бой *).

Сосредоточеніе нашей арміи къ границѣ.

Несмотря на сильные морозы наши войска тянулись къ границѣ темными лентами по снѣжнымъ путямъ; солдаты шли бодро на встрѣчу опасности, которую, впрочемъ, не считали серьезною, говоря нелестно о непріятелѣ.

Полкъ въ составѣ 1-го корпуса шелъ черезъ Ковну, Сувалки, Августовъ, Сидру и Бѣлостокъ весь декабрь и часть января, чтобы достигнуть границы, которую полкъ перешелъ въ Тыкочинѣ.

Инструкція войскамъ.

Передъ вступленіемъ въ непріятельскіе предѣлы войскамъ была дана инструкція; въ ней выразились достаточно опредѣленно тактическія положенія, выработанныя въ наполеоновскую эпоху. Содержаніе инструкціи даетъ вѣрное понятіе о тактическихъ операціяхъ обѣихъ армій, такъ какъ и польскія войска обучались по нашимъ уставамъ.

„Правила для наблюденія во время марша на бивакахъ, на тѣсныхъ квартирахъ и въ самомъ бою“ **) заключаютъ въ себѣ сжатое изложеніе основныхъ положеній военнаго искусства, выработанныхъ эпохой ***). Правила различаютъ два главныхъ вида боевой дѣятельности войскъ: 1) марши съ расположеніемъ на квартирахъ и бивакахъ и 2) бой.

По отношенію къ маршамъ отличаются движенія небольшихъ отрядовъ и авангардовъ, а затѣмъ движенія значительныхъ отрядовъ. При движеніи первыхъ, порядокъ слѣдующій: казаки, кавалерія съ конною артиллеріею, строевой обозъ (т. е. часть патронныхъ и зарядныхъ ящиковъ, повозокъ для раненыхъ, половина сухарныхъ фуръ, вьюки и запасный лафетъ), наконецъ—арьергардъ изъ пѣхоты и казаковъ. Весь прочій обозъ идетъ въ главномъ вагенбургѣ арміи. Въ лѣсистыхъ мѣстахъ за казаками идетъ не кавалерія, а пѣхота. Отъ авангардовъ, конечно, высылаются разъѣзды, боковые отряды и проч. При движеніи значительныхъ отрядовъ, имѣющихъ впереди себя авангарды (т. е. рѣчь идетъ о главныхъ силахъ колонны) порядокъ марша слѣдующій: нѣсколько казаковъ, пѣхота, имѣя между полками бригады принадлежащую къ послѣдней артиллерію, при чемъ впереди каждой дивизіи слѣдуютъ бригады, назначенныя въ 1-ю боевую линію, потомъ бригады 2-й линіи и,

---

*) Пузыревскій. Польско-Русская война 1831 г. 21—23, 51—55.

**) В. Квитницкій. Отзывы и мнѣнія о Польской войнѣ, 264—283.

***) Большая часть инструкціи примѣнима и въ настоящее время.

наконецъ, резервныя. Пѣхота двигается въ колоннахъ къ атакѣ или шестирядною колонною изъ середины, кавалерія по три, по полувзводно и проч. смотря по свойству дороги и мѣстности. Пѣхота выступаетъ рано и при переходѣ болѣе 15-ти верстъ дѣлаетъ большой привалъ, пройдя половину перехода; кавалерія и конная артиллерія выступаютъ съ такимъ расчетомъ, чтобы обогнать на привалѣ пѣхоту, которая также должна тронуться вслѣдъ за ними. Кавалерія имѣетъ конную артиллерію между полками бригады, при чемъ легкая конница идетъ впереди тяжелой. Строжайше предписывалось разсчитывать время выступленія такимъ образомъ, чтобы одна часть не ожидала другой, „ибо ничего не можетъ быть утомительнѣе для людей, какъ напрасное ожиданіе, которое ни въ какомъ случаѣ настоящаго правила замѣнить не можетъ“. Малые отряды и авангарды, находясь не далѣе 2-хъ переходовъ отъ непріятеля, всегда располагаются на бивакѣ при населенныхъ пунктахъ, въ порядкѣ, отвѣчающемъ боевому, и съ позиціей впереди, избѣгая становиться на самой позиціи или въ сторонѣ отъ пути движенія, въ большихъ лѣсахъ и проч. Передовые полевые караулы занимаются казаками съ подкрѣпленіями отъ регулярной кавалеріи, а на пересѣченной мѣстности—отъ пѣхоты.

Большіе отряды, имѣющіе впереди авангарды, „только въ самой крайности располагаются биваками“; вообще же вблизи непріятеля войска становятся слѣдующимъ образомъ: а) эшелонъ, назначенный немедленно поддерживать авангардъ въ случаѣ непріятельскаго нападенія, располагается бивакомъ, если нѣтъ мѣстечка или значительнаго селенія для его размѣщенія; б) войска назначенныя къ послѣдующему вступленію въ бой, становятся на тѣсныхъ квартирахъ, какъ по главному пути движенія, такъ и вблизи него; наконецъ, войска, составляющія резервъ, располагаются на широкихъ квартирахъ, не далѣе 10 вер. отъ сборнаго пункта. Само собою разумѣется, что избираются при этомъ боевая позиція, сборные пункты, частные и общій, указываются пути движенія къ нимъ, а также для обозовъ, при чемъ дороги для нихъ „должны по возможности соединяться позади резерва“.

Второй отдѣлъ инструкціи говоритъ о боѣ, опять отличая малые и значительные отряды. Первые, слѣдуя какъ указано, со всѣми предосторожностями, при встрѣчѣ съ непріятелемъ должны были останавливаться возможно скрытно; затѣмъ начальникъ отряда производитъ рекогносцировку силъ и расположенія противника и, убѣдившись, что послѣдній не превосходитъ его значительно силами, избираетъ выгодный пунктъ и ведетъ рѣшительное нападеніе; опрокинувъ непріятеля—должно преслѣдовать его быстро, но осмотрительно. Встрѣтивъ значительно превосход-

наго непріятеля, не слѣдуетъ вдаваться въ бой, но и не отходить тотчасъ-же, развѣ непріятель заставитъ, но и тогда пользоваться всѣми родами оружія, чтобы задержать противника. Въ бою большихъ отрядовъ предписывалось соблюдать два основныхъ правила, изъ которыхъ вытекаютъ всѣ прочія: 1) при оборонительныхъ дѣйствіяхъ пользоваться всѣми ошибками непріятеля и при первой возможности изъ оборонительнаго положенія переходить въ наступательное; 2) въ наступательномъ бою направлять и рѣшительно двигать значительныя силы противъ слабѣйшаго непріятельскаго пункта, подвигая вмѣстѣ съ тѣмъ и остальныя войска, такъ чтобы они могли встрѣтить непріятельскій натискъ, который ни въ какомъ случаѣ не долженъ останавливать нашего нападенія. Въ боевомъ порядкѣ располагать пѣхоту во 2-й линіи въ колоннахъ къ атакѣ, имѣя вторую линію отъ первой не ближе 300 шаговъ, при чемъ въ каждой пѣхотной дивизіи третья часть должна составлять резервъ. Артиллерію ставить преимущественно въ срединѣ бригадъ, имѣя батарейныя роты на позиціи, а легкія въ резервѣ. Казаки на флангахъ позиціи для наблюденія. Часть регулярной кавалеріи располагается на открытыхъ мѣстахъ позиціи во 2-й линіи при чемъ вторая никогда не развертывается за первой. За второй линіей пѣхоты имѣть нѣсколько эскадроновъ кавалеріи скрытно расположенныхъ, чтобы внезапно броситься на непріятельскихъ стрѣлковъ, или на его колонны, пришедшія въ безпорядокъ, или на его батареи, уже частью сбитыя. Въ весьма большихъ отрядахъ, корпусахъ, имѣть общій резервъ изъ $^1/_5$—$^1/_4$ всей пѣхоты и большей части кавалеріи. При расположеніи войскъ на позиціи заботиться, чтобы не обнаруживать ихъ до времени, а наоборотъ, по-возможности, скрыть отъ взоровъ противника; важнѣйшіе же пункты позиціи должны быть заблаговременно обставлены батарейной артиллеріей, прикрытой стрѣлками. Артиллерія должна, по возможности, сразу превосходить непріятеля числомъ орудій и прежде всего сбить его батареи ядрами и гранатами, а затѣмъ дѣйствовать тѣми же снарядами по его войскамъ; по сближеніи противника на дальній картечный выстрѣлъ — дѣйствуютъ по немъ всѣ орудія этими снарядами. Что касается стрѣлковъ, то предписывалось отъ баталіона не высылать болѣе 100 застрѣльщиковъ и вообще не распускать баталіона въ стрѣлки.

При наступленіи пѣхотныхъ колоннъ онѣ прикрываются застрѣльщиками, а тѣ, которыя назначены для рѣшительнаго удара всегда выстраиваютъ впереди себя густую цѣпь стрѣлковъ. Колонны подходятъ къ непріятелю на 50—100 ш. безъ выстрѣла, а затѣмъ бросаются въ штыки, застрѣльщики преслѣдуютъ непріятеля. При атакѣ колонны задней линіи идутъ въ 300 ш. за интервалами передней, кавалерія

встрѣчаетъ непріятельскую въ 350—400 ш. отъ своей пѣхоты и артиллеріи, и первая линія атакуетъ развернутымъ фронтомъ; послѣдній не долженъ превосходить 2-хъ эскадроновъ, прочіе эскадроны первой линіи двигаются уступами въ 50—100 ш. Вторая линія слѣдуетъ за первой въ 400 ш. въ дивизіонныхъ колоннахъ изъ средины, преимущественно за флангами первой линіи; такой порядокъ облегчаетъ нападеніе на непріятельскій флангъ. При наступленіи одной кавалеріи первая и вторая линія наступаютъ, какъ выше сказано, а третья слѣдуетъ за второй въ 500 ш. тоже въ дивизіонныхъ колоннахъ на тѣсныхъ интервалахъ. Кавалерія никогда не должна упускать изъ виду непріятельскихъ батарей и отлогихъ занятыхъ ими высотъ и, подойдя къ нимъ на 300—400 ш., непремѣнно брать тѣ и другія, по возможности съ фланговъ. При наступленіи непріятельской пѣхоты, съ приближеніемъ ея шаговъ на 150, кавалерія быстро ее атакуетъ, при чемъ вторая линія не слѣдуетъ движенію первой, а наблюдаетъ за движеніемъ непріятельской конницы, атакуя ее при поддержкѣ конной артиллеріи и 3-й линіи.

Къ сожалѣнію, слѣдуетъ замѣтить, что тактическая подготовка нашей арміи далеко не стояла въ уровень съ основными требованіями инструкціи. Самъ фельдмаршалъ не всегда, удовлетворялъ имъ, напримѣръ, по отношенію къ сосредоточенію силъ на рѣшительномъ пунктѣ атаки или преслѣдованія непріятеля (Гроховъ, Остроленка). Низшіе же исполнители нерѣдко обнаруживали полное непониманіе этихъ требованій или пренебреженіе ими (особенно по развѣдывательной службѣ), за что дорого платились подчиненныя имъ войска.

Числительность полка и переходъ за границу.

25-го января полкъ въ составѣ правой колонны перешелъ границу у Тыкочина. Къ этому времени въ двухъ баталіонахъ полка числилось 1,739 человѣкъ *).

Всѣ ожидали встрѣтить непріятеля, но оказалось, что польскія границы были совершенно открыты, благодаря сосредоточенію польскихъ войскъ („рухавки“) около Варшавы. Народонаселеніе, кромѣ духовенства и шляхты, относилось къ нашимъ войскамъ если не вполнѣ дружелюбно, то по крайней мѣрѣ сдержанно. Въ нѣкоторыхъ мѣстахъ выходили даже съ хлѣбомъ-солью.

26-го корпусъ дошелъ до Рудки. Паленъ, узнавъ отъ жителей, что Ломжа не занята непріятельскими войсками, двинулся съ авангардомъ Лопухина къ Ломжѣ, а за нимъ слѣдовали 2-я и 3-я бригады 1-й дивизіи. На слѣдующій день Паленъ занялъ Ломжу и выслалъ кавалерійскіе отряды къ Остроленкѣ и Снядову.

---

*) Воен. уч. общ. арх. Гл. Шт. Отд. II № 3151.—Ф. Смитъ табл. В.

Иногда случались схватки съ поляками, при чемъ за время наступленія въ полку ранено 16 человѣкъ.

Планъ Дибича.

Внезапно наступила сильная оттепель, 27-го полилъ дождь, который согналъ весь снѣгъ съ полей, вскрылись небольшія рѣчки и дороги превратились въ топи. Движеніе для войскъ постоянно затруднялось: приходилось итти по колѣно въ грязи, увязавшую артиллерію нужно было вытаскивать пѣхотой; обозы, поставленные на санный путь, остановились. Невозможно было вдаваться глубже въ лѣсистое, болотистое и малонаселенное пространство Буго-Нарева.

На лѣвомъ берегу Буга мѣстность болѣе благопріятствовала военнымъ дѣйствіямъ, поэтому главнокомандующій рѣшилъ перевести армію у Нура и Брока черезъ Бугъ съ тѣмъ, чтобы обратиться противъ праваго фланга непріятеля и разбить его прежде соединенія съ лѣвымъ *).

Усиленный фланговый маршъ 1-го корпуса и наступленіе къ Варшавѣ.

Для этого 1-й корпусъ двумя усиленными переходами двинулся къ переправѣ у Нура, гдѣ 30-го перешелъ черезъ Бугъ подъ прикрытіемъ кавалерійскаго корпуса. Войска въ два дня сдѣлали 60—75 верстъ по сквернѣйшимъ дорогамъ. Солдаты, высоко подобравъ свои шинели, шли почти все время по колѣно въ грязи, водѣ и мокромъ снѣгѣ, что чрезвычайно изнуряло людей; обозъ же едва тащился.

1-го февраля корпусъ расположился у Венгрова по обѣ стороны р. Ливца. 5-го рѣшено продолжать движеніе къ Варшавѣ и 1-й корпусъ направленъ на Калушинъ. Въ этотъ же день произошли бои: у Калушина—нашихъ резервовъ съ войсками Жимирскаго и у Добре—6-го корпусу Розена съ отрядомъ Скржинецкаго. Рѣшительное наступленіе русскихъ заставило поляковъ отойти къ Минску и Пустельнику. На слѣдующій день авангардъ 1-го корпуса, сбивъ Жимирскаго у Дембе-Вельке и Яновки, заставилъ его отойти къ Вавру.

Стойкость и упорство 1-го егерскаго полка въ сраженіи подъ Вавромъ (7-го февраля).

7-го февраля (см. пл. № 20) съ разсвѣтомъ авангардъ генерала Лопухина продолжалъ наступленіе въ слѣдующемъ порядкѣ: впереди Черноморскій казачій полкъ, далѣе егерская бригада 1-й пѣхотной дивизіи, имѣвшая 2 орудія на шоссе и головы баталіоновъ на линіи: 1-й полкъ подъ начальствомъ подполковника Меландера правѣе и 2-й лѣвѣе шоссе; за нею слѣдовала вся кавалерія авангарда въ числѣ 22-хъ эскадроновъ и 16 конныхъ орудій. Составъ авангарда совершенно не соотвѣтствовалъ характеру мѣстности. Пѣхота главныхъ силъ, отдѣленная отъ головы авангарда массой малополезной на лѣсистой мѣстности кавалеріи, могла подоспѣть на поле сраженія не ранѣе какъ черезъ часъ **).

---

*) Ф. Смитъ т. I, стр. 331—332.—Пузыревскій. Польско-Русская война стр. 68—71.

**) Пузыревскій. Польско-Русская война 1831 г. стр. 72—77, 81—88, — Ф. Смитъ. Исторія польскаго возстанія т. I, стр. 337, 348—350.

Какъ только Лопухинъ, около 9 часовъ утра, вышелъ изъ лѣса на опушку и развернулъ вправо 1-й егерскій полкъ, а влѣво 2-й съ двумя орудіями между ними, польская 40-орудійная батарея, расположенная впереди Вавра, встрѣтила ихъ сильнымъ огнемъ.

Послѣ канонады поляки пошли въ атаку; ихъ силы настолько превышали силы егерей, что своими густыми колонами они охватывали оба фланга нашихъ полковъ.

Въ короткое время былъ раненъ командиръ егерской бригады, полковые командиры также выбыли изъ строя и полки понесли значительныя потери. Несмотря на мужественное сопротивленіе, егеря, тѣснимые массами пѣхоты и кавалеріи, подались назадъ. На лѣвомъ флангѣ черноморцы также были опрокинуты. Въ эту опасную минуту Паленъ выдвинулъ влѣво отъ шоссе кавалерію и конную артиллерію, прибѣжавшій 5-й егерскій полкъ подкрѣпилъ егерей 1-й дивизіи и еще два полка 3-й дивизіи направлены вправо отъ шоссе. Всѣмъ этимъ частямъ удалось удержать напоръ поляковъ до 10 час. утра. Прибывшіе вскорѣ артиллерія и 2-я бригада 1-й дивизіи вмѣстѣ съ развернувшеюся кавалеріею Палена оттѣснили поляковъ, но наступленіе праваго фланга не имѣло успѣха. Вначалѣ 1-й егерскій полкъ штыками отбросилъ поляковъ на ихъ артиллерію, а штыкового удара 2-го полка поляки не дождались, но затѣмъ, осыпанныя картечью и встрѣченныя второю линіею поляковъ, наши войска этого фланга подались назадъ, при чемъ одинъ баталіонъ 2-го егерскаго полка потерялъ свое знамя, послѣ страшной рукопашной схватки. 1-й егерскій полкъ непоколебимо удерживалъ натискъ непріятеля, но все-таки нашъ правый флангъ подался назадъ и остался уступомъ относительно войскъ, дѣйствовавшихъ лѣвѣе шоссе.

Около полудня подошла 2-я дивизія и затѣмъ начали дебушировать изъ лѣсу войска 6-го корпуса. При появленіи подкрѣпленій капитаны 1-го егерскаго полка Корсаковъ 2-й, Фрейзеръ и Набендовскій и штабсъ-капитанъ Барэновскій, сомкнувъ свои роты, мужественно ударили въ штыки и опрокинули непріятеля. Содѣйствіе прибывшихъ войскъ и атака нашей кавалеріи заставили поляковъ отступить къ Грохову и въ 4 часа пополудни всѣ выходы изъ лѣсу были въ нашихъ рукахъ, чѣмъ и достигнута была цѣль боя. Передовыя войска Палена остановились за оврагомъ у Гославской колоніи; а часть корпуса стала у Вавра.

Потери наши простирались до 3.700 человѣкъ; при чемъ на долю 1-го корпуса приходится $^{3}/_{4}$ урона; поляки лишились, вѣроятно, не меньшаго числа людей, считая и плѣнныхъ 600 человѣкъ.

Въ полку ранены: командиръ полка подполковникъ Меландеръ, подпоручикъ Политика, прикомандированный къ полку подпоручикъ 4-го

морского полка *) Горбатовскій, потупей-юнкеръ Мягковъ и юнкеръ Остенъ-Сакенъ. Контужены: маіоръ Башуцкій, штабсъ-капитанъ Фехнеръ и подпоручики Перфильевъ и Пиперъ.

Всего нижнихъ чиновъ убыло изъ строя 273 человѣка.

За выдающіеся подвиги храбрости и мужества въ сраженіи подъ Вавромъ получили награды:

Подполковникъ Меландеръ — чинъ; маіоръ Башуцкій — орденъ св. Владимира 4-й ст.; капитаны: Корсаковъ 2-й, Фрейзеръ, Набендовскій и штабсъ-капитанъ Барановскій — орденъ св. Анны 3-й ст.; штабсъ-капитаны: Фехнеръ, Сорневъ и подпоручики: Перфильевъ, Пиперъ — орденъ св. Анны 4-й ст.; прапорщикъ: баронъ Икскуль-фонъ-Гильдебандъ—чинъ.

Изъ нижнихъ чиновъ произведены въ офицеры: портупей-юнкеръ Мягковъ, юнкеръ Остенъ-Сакенъ и унтеръ-офицеры: Юревичъ 1-й и Юревичъ 2-й.

Разжалованный въ рядовые за дуэль Валеріанъ Амосовъ находился въ стрѣлкахъ и проявилъ много неустрашимости, особенно при отраженіи непріятеля въ лѣсу у Милосны, за что произведенъ въ унтеръ-офицеры.

8-го февраля произошло столкновеніе войскъ 6-го корпуса съ поляками, занимавшими Ольховую рощу, при чемъ русскіе были отброшены. Застрѣльщики полка имѣли небольшую перестрѣлку, во время которой раненъ одинъ человѣкъ **).

Гроховское сраженіе (13-го февраля).

Главнокомандующій готовился нанести рѣшительный ударъ полякамъ на Гроховской позиціи и ждалъ лишь подхода войскъ.

13-го февраля разыгралось сраженіе при Гроховѣ. Поляки заняли позицію на болотистой мѣстности, пересѣченной глубокими канавами, почему большая часть нашей конницы не могла быть употреблена въ дѣло. Кромѣ того на позиціи наскоро были построены нѣсколько батарей и находилось много опорныхъ пунктовъ, особенно Ольховая роща.

Наша армія стояла между Вавромъ и Кавенчиномъ. Силы поляковъ простирались до 44 тыс., а наши до 60 тыс. Паленъ долженъ былъ удерживать первою дивизіею шоссе, а съ двумя другими податься вправо для поддержанія корпуса Розена.

Около $9^1/_2$ часовъ утра былъ открытъ артиллерійскій огонь, а вскорѣ нашъ правый флангъ сталъ подаваться вправо, чтобы атаковать Ольховую рощу. Въ 10 часовъ Розенъ двинулъ свои войска въ атаку, при чемъ было введено сразу весьма незначительное число ихъ для дѣй-

---

*) Нынѣ 102-й пѣх. Вятскій полкъ.

**) Пузыревскій. стр. 88—93. Ф. Смитъ. стр. 358—370.—Моск. отд. общ. арх. Гл. Шт. Наградныя дѣла, св. 846, д. № 211/2

ствія столь важнаго и сильно занятаго пункта, какъ роща, и затѣмъ войска вводились въ бой по частямъ. Послѣ ожесточеннаго боя наши войска около 11 часовъ овладѣли рощей, но поражаемыя картечнымъ огнемъ не могли долго удерживать натискъ превосходныхъ силъ противника и были выбиты изъ рощи. Этотъ оспариваемый пунктъ переходилъ изъ рукъ въ руки 4 раза и наконецъ остался за нами, когда мы получили перевѣсъ въ силахъ. Наша артиллерія громила поляковъ перекрестнымъ огнемъ съ обѣихъ сторонъ рощи; кирасиры, обойдя рощу, произвели рядъ блестящихъ атакъ. Послѣ чего на лѣвомъ флангѣ поляковъ распространилась паника и главнокомандующій Радзивилъ сначала читалъ псалмы, а затѣмъ ускакалъ со свитой въ Варшаву.

Кавалерія и артиллерія лѣваго фланга содѣйствовали общему успѣху, заставивъ противника очистить Гроховъ и поспѣшно отступать. Въ это время Паленъ двигалъ впередъ артиллерію и пѣхоту своего корпуса, при чемъ 1-я дивизія шла лѣвѣе шоссе въ двѣ линіи баталіонныхъ колоннъ съ резервами изъ егерскихъ бригадъ; на нее возлагалось удаленіе непріятеля изъ болотистыхъ кустарниковъ и лѣса противъ Спасской-Кемпы. Здѣсь поляки не оказали упорнаго сопротивленія и скоро бѣжали къ Прагѣ.

Только въ это время (около 4 час.) подошли къ правому флангу отъ Бялоленки гренадеры Шаховского. Дибичъ повелъ ихъ самъ въ атаку. Когда гренадеры подошли къ непріятельской позиціи день уже склонялся къ вечеру. Дибичъ приказалъ прекратить бой и войскамъ расположиться на бивакахъ въ одной верстѣ отъ Праги.

Если бы Дибичъ зналъ въ какомъ состояніи находились поляки, то едва ли пріостановился бы въ нанесеніи рѣшительнаго удара. Деморализація была полная; всѣ почти стремились въ Варшаву; жители ея были устрашены постепеннымъ приближеніемъ гула канонады; множество раненыхъ и разсказы бѣглецовъ повергли ихъ въ ужасъ и смятеніе, національная гвардія побросала мундиры и смѣшалась съ населеніемъ. Когда гроза притихла всѣ постепенно успокоились и настроеніе быстро измѣнилось. Новый главнокомандующій Скржинецкій поднялъ духъ и занялся устройствомъ арміи.

Потери поляковъ простирались до 12 тыс. человѣкъ съ тремя орудіями; нашъ уронъ 9.400 человѣкъ.

Послѣдствія Гроховскаго сраженія.

Гроховское сраженіе измѣнило взаимное положеніе не въ нашу пользу. До боя поляки находились на неудобной позиціи, имѣя за собою рѣку, къ которой могли быть приперты и уничтожены; послѣ сраженія они отошли за рѣку и прикрылись ею; владѣя предмостнымъ укрѣпленіемъ, поляки могли предпринимать наступательныя операціи и скры-

ваться за преградой, когда нужно. Между тѣмъ переправу нашей арміи приходилось отложить до вскрытія Вислы и просушки почвы. Все это затягивало войну, а скудность продовольствія затрудняла наше положеніе *).

Расположеніе на квартирахъ.

Въ концѣ мѣсяца Дибичъ расположилъ главную армію на квартирахъ, чтобы облегчить продовольствіе путемъ реквизиціи; 1-й корпусъ сталъ въ окрестностяхъ Колбеля, Осѣцка и Паризова, а 1-я дивизія оставлена была на шоссе эшелонами у Ваврa, Дембе-Вельке и Минска для отпора полякамъ, если бы они вышли изъ Праги; егерская бригада стояла у Минска **).

Съ 17-го февраля небольшимъ частямъ полка приходилось имѣть почти ежедневныя стычки съ непріятелемъ; къ счастью раненыхъ къ концу мѣсяца прибыло только 5 человѣкъ ***).

Захарій Семеновичъ
князь Херхеулидзе.

(Полковникъ; служилъ въ 1-мъ егерскомъ полку съ 8 ноября 1828 г. по 4 января 1833 г.; съ 1833 г. по 1850 г. былъ Керчь-Еникальскимъ градоначальникомъ). (*къ стр. 206*).

*) Пузыревскій, стр. 99—110.

**) Пузыревскій, стр. 115—117.

***) Моск. отд. общ. арх. Гл. Шт. Списки раненыхъ.

ГЛАВА XVI.

Участіе полка въ Польской войнѣ съ марта 1831 г. до конца кампаніи.

Движеніе къ переправѣ выше Варшавы.—Переходъ поляковъ въ наступленіе; Дибичъ идетъ на поддержку Розену и бездѣйствіе арміи у Сѣдльце.—Участіе 1-го егерскаго полка въ наступательныхъ дѣйствіяхъ.—Развитіе холеры за время остановки.—Форсированное наступленіе полка въ составѣ 1-го корпуса къ Остроленкѣ.—Бой у Остроленки; полкъ тушитъ пожаръ.—Смерть Дибича.—Движеніе къ нижней Вислѣ; полкъ въ прикрытіи армейскихъ обозовъ.—Переправа черезъ Вислу у Осѣка.—Наступленіе къ Варшавѣ; полкъ въ отрядѣ, обезпечивающемъ переправу.—Резервный баталіонъ 1-го егерскаго полка въ Самогитіи.—Штурмъ Варшавы.—Конецъ войны.

Движеніе къ переправѣ выше Варшавы.

Въ первыхъ числахъ марта Висла совершенно очистилась отъ льда, а съ 10-го числа прекратилась и прибыль воды.

Дибичъ рѣшилъ переправиться у Тырчина. Для развлеченія вниманія противника приготовлялись еще мосты у Тарнувека и Карчева. Для прикрытія работъ по устройству переправъ была придвинута къ Вислѣ 2-я пѣх. дивизія; на ея мѣсто въ окрестности Колбеля пришла 1-я дивизія, стоявшая на шоссе.

Поляки послѣ сраженія при Гроховѣ завязали переговоры объ условіяхъ примиренія и вмѣстѣ съ тѣмъ дѣятельно развивали свои вооруженныя силы.

17-го марта наши войска двинулись къ Вислѣ. 1-й корпусъ направленъ къ устью Вепржа и къ пункту переправы. 1-я пѣхотная дивизія шла изъ Гарволина черезъ Ласкаржевъ, Корытницу и на третій день марша собралась у Рыкъ *).

Переходъ поляковъ въ наступленіе; Дибичъ идетъ на поддержку Розену и бездѣйствіе арміи у Сѣдльце.

Въ то время, какъ Дибичъ готовился приступить къ переправѣ, поляки перешли сами въ наступленіе и нанесли своими главными силами большой ударъ корпусу Розена на брестскомъ шоссе, что совершенно измѣнило предположенный Дибичемъ планъ дѣйствій. Рѣшено прежде чѣмъ приступить къ переправѣ оттѣснить поляковъ къ Прагѣ. Въ этихъ видахъ Лопухинъ съ 1-ю пѣх. дивизіею и съ тремя полками 1-й гусар-

*) Пузыревскій. Пол.-Рус. война стр. 132—133, 137, прил. VIII.

ской немедленно былъ выдвинутъ по направленію къ Желехову на р. Окржейку, а остальныя части корпуса эшелонированы за авангардомъ въ самомъ близкомъ разстояніи, имѣя въ виду поддерживать авангардъ при наступленіи. Фельдмаршалъ намѣревался итти за 1-мъ корпусомъ со всею арміею. У Желехова въ составъ авангарда вмѣсто 1-й дивизіи поступила 3-я.

Лопухинъ оказался совершенно неспособнымъ авангарднымъ начальникомъ. Прибывъ къ Желехову, онъ нашелъ невозможнымъ его удерживать и очистилъ городъ, куда вошли затѣмъ польскіе застрѣльщики. Когда же поляки отступили, то Лопухинъ потерялъ ихъ изъ виду.

Получивъ отъ новаго авангарднаго начальника Горчакова необходимыя свѣдѣнія, Дибичъ сдѣлалъ всѣ распоряженія для движенія арміи черезъ Гарволинъ въ Колбель; Розену предписано было уклоняться отъ столкновенія. Но отсутствіе подвижныхъ магазиновъ съ продовольствіемъ заставило слѣдовать на востокъ къ Лукову. 1-й корпусъ повернулъ изъ Желехова прямо на Луковъ.

Во время фланговаго марша нашей арміи Скржинецкій двинулся противъ Розена въ Сѣдльце, почему и Дибичъ пошелъ сюда отъ Лукова.

Послѣ упорнаго сраженія при Игане (29-го марта) Скржинецкій не рѣшился атаковать Сѣдльце и отступилъ на западъ за р. Костржинъ. По окончаніи этихъ операцій въ войскахъ появилась холера, которая, впрочемъ, не такъ свирѣпствовала у поляковъ какъ у насъ *).

Съ прибытіемъ нашей главной арміи къ Сѣдльце наступилъ двухнедѣльный періодъ бездѣйствія, вызванный необходимостью дать отдыхъ войскамъ, обезпечить довольствіе и обезопасить тылъ, такъ какъ волненія въ Литвѣ и Волыни все болѣе усиливались. 1-й и гренадерскій корпуса бивакировали передъ самымъ г. Сѣдльце, а остальныя войска стояли на линіи Ягодне, Луковъ и Коцкъ **).

Участіе 1-го вѣрскаго полка въ наступательныхъ дѣйствіяхъ.

Приведя въ порядокъ войска, обезпечивъ свой тылъ и возстановивъ 14-ти-дневный запасъ продовольствія, главнокомандующій перешелъ къ наступательнымъ дѣйствіямъ. Съ цѣлью отбросить непріятеля къ Бугу, наша армія 11—12 апрѣля была направлена въ обходъ праваго фланга поляковъ тремя колоннами. Правая, изъ войскъ 1-го корпуса, шла черезъ Цизе, Ожаровъ, Липины къ Куфлеву; къ послѣднему направлялись и другія колонны.

Скржинецкій былъ увѣдомленъ о предпріятіи Дибича и рѣшилъ отступать къ Грохову, гдѣ заблаговременно была укрѣплена позиція.

---

*) Пузыревскій, стр. 137, 147—160.

**) Пузыревскій, стр. 191.

14-го апрѣля авангардъ Мандерштерна и за нимъ весь корпусъ Палена пошли на Цегловъ и Минскъ. Авангардъ настигъ польскій кавалерійскій отрядъ и оттѣснилъ его къ Минску. Здѣсь польскій арьергардъ занялъ выгодную позицію. Паленъ выдвинулъ авангардъ и другія части 1-й дивизіи влѣво отъ дороги противъ праваго фланга непріятеля, два полка 2-й дивизіи—противъ центра и 3-ю дивизію направилъ въ обходъ лѣваго фланга. Наши батареи скоро заставили замолчать непріятельскую артиллерію, а общее наступленіе корпуса принудило ихъ сняться съ позиціи. Мандерштернъ ворвался въ городъ и опрокинулъ поляковъ. Паленъ провелъ черезъ городъ свой корпусъ и еще разъ атаковалъ въ занятой ими позиціи. Авангардъ тѣснилъ ихъ до укрѣпленной позиціи у Дембе-Вельке.

Такимъ образомъ польская армія успѣла ускользнуть отъ пораженія; прикрывшись укрѣпленными позиціями, она могла обнаружить сильное упорство. Волненіе въ Литвѣ не унималось.

Озабоченный ходомъ кампаніи, Императоръ Николай, далъ главнокомандующему указанія относительно плана дальнѣйшихъ дѣйствій, полагая необходимымъ сначала водворить порядокъ въ тылу и затѣмъ двинуться для переправы на нижнюю Вислу, куда могли быть подвозимы запасы изъ Пруссіи.

16-го апрѣля началось обратное движеніе нашей арміи на позицію между Суха и Копце. Егерская бригада расположилась у Копце. Поляки производили рекогносцировку къ Сухѣ. Чтобы наказать ихъ, Дибичъ поручилъ генералу Граббе съ егерскими бригадами 1-й и 3-й дивизій и тремя конными полками произвести 22-го усиленную рекогносцировку къ Зимноводамъ. Съ приближеніемъ нашего отряда передовые посты противника отступили на скрытыя въ лѣсу пѣхотныя поддержки, но и послѣднія были опрокинуты егерями за Зимноводы.

Въ это время Дибичъ получилъ извѣстіе о томъ, что корпусъ Дверницкаго вытѣсненъ изъ Волыни и положилъ оружіе въ Австріи. Этотъ успѣхъ былъ первымъ шагомъ къ выполненію предположеннаго движенія къ нижней Вислѣ.

Когда было получено свѣдѣніе отъ лазутчиковъ, будто бы Скржинецкій намѣревается двинуться противъ нашего лѣваго фланга и атаковать Сѣдльце, то Дибичъ рѣшилъ предупредить противника и на разсвѣтѣ 1-го мая 1-й гренадерскій корпусъ съ нѣсколькими полками гвардіи и кирасиръ двинулись за Калушинъ. У Ендржеева непріятель былъ открытъ въ значительныхъ силахъ и готовымъ къ отпору на выгодной позиціи. Мѣстность не позволяла русскимъ развернуть значительныя силы. По обѣ стороны дороги впереди шли 1-й и 2 й морскіе полки, имѣя

два орудія въ интервалѣ. 1-й морской полкъ, наступавшій правѣе шоссе, немедленно былъ усиленъ двумя баталіонами 1-го и 2-го егерскихъ полковъ. Отъ 1-го егерскаго полка былъ высланъ 1-й баталіонъ, подъ командою маіора Бурдина. Разсыпавъ подъ сильнымъ ружейнымъ огнемъ цѣпь застрѣльщиковъ и поручивъ начальствованіе надъ цѣпью капитану Корсакову 2-му, Бурдинъ повелъ рѣшительную атаку. Послѣ непродолжительной перестрѣлки наши полки, несмотря на упорное сопротивленіе поляковъ, оттѣснили ихъ штыками изъ лѣса, прикрывавшаго подступы къ селенію. Полки 1-й дивизіи были поддержаны тремя полками 3-й дивизіи, а на полянѣ поставлены сильныя батареи. Поляки были сбиты и преслѣдуемы до Янова, гдѣ наши войска заночевали.

Рекогносцировка стоила полякамъ до 300 человѣкъ, а намъ до 180 человѣкъ выбывшими изъ строя.

Уронъ полка ничтожный.

Чинами полка получено много наградъ: маіоръ Бурдинъ и капитанъ Корсаковъ 2-й—орденъ св. Владимира 4 ст.; штабсъ-капитанъ Барановскій—чинъ; штабсъ-капитанъ Фейхнеръ—орденъ св. Анны 3 ст.; поручики Шнабель, Лихаревъ, фонъ-Денъ, подпоручики Поплавскій, Рацевичъ и прапорщикъ Толстой—орденъ св. Анны 4 ст.; унтеръ-офицеры Алексѣевъ, Гильбертъ и Ваксмутъ 1-й—чинъ прапорщика.

Подпоручикъ Поплавскій, исправляя должность полкового адъютанта, былъ неоднократно посылаемъ съ приказаніями въ застрѣльщичью цѣпь. Несмотря на сильный огонь онъ точно исполнялъ возлагаемыя на него порученія.

На другой день всѣ возвратились за Костржинъ и заняли мѣста своего прежняго расположенія. Скоро обнаружилось, что Скржинецкій ушелъ изъ окрестностей Калушина, съ цѣлью нападенія на гвардію, расположенную между Бугомъ и Наревомъ *).

Развитіе холеры за время остановки

За пребываніе нашей арміи у Сѣдльце въ теченіе апрѣля заболѣванія холерою сильно распространились. Предохранительныя мѣры большею частью совершенно не соотвѣтствовали обстановкѣ: рекомендовались—хорошая пища, теплая одежда, содержаніе ногъ сухими и пр.; только нѣкоторыя могли быть примѣнимы: подбавка къ водкѣ перцу и другія. Конечно трудно было предохранить людей отъ холеры при условіяхъ военно-походной жизни, но тѣмъ не менѣе, избѣгая продолжительнаго расположенія войскъ на одномъ мѣстѣ и возбуждая въ людяхъ бодрость

*) Пузыревскій, стр. 195—207, 215—217.—Моск. отд. общ. арх Гл. Шт. Наградныя дѣла св. 878 № 1265.

и чувство довольства, устраняя вмѣстѣ съ тѣмъ всѣ поводы къ упадку духа, можно было бы уменьшить вліяніе заразы *).

Форсированное наступленіе полка въ составѣ 1-го корпуса къ Остроленкѣ.

8-го мая Дибичъ двинулся тремя колоннами къ переправѣ у Грана, выславъ наканунѣ авангардъ. 1-я дивизія, слѣдуя въ лѣвой колоннѣ, перешла въ Венгровъ, и 9-го подалась къ Соколову, а на слѣдующій день переправилась черезъ Бугъ. Отсюда главнокомандующій, вмѣсто движенія въ тылъ полякамъ, увлекшимся за гвардіей, пошелъ кружно на Высоко-Мозовецкъ съ цѣлью сблизиться съ гвардіей.

Надѣясь настигнуть Скржинецкаго у Остроленки, фельдмаршалъ дѣйствуетъ энергично и со свойственною ему нѣкогда предпріимчивостью. Онъ выступилъ 13-го мая въ два часа пополуночи изъ Мазовецка двумя колоннами: лѣвая, подъ начальствомъ Шаховского,—на Рыкаче и правая Палена—черезъ Яблонку до Воли-Замбровской, откуда послѣ часового привала обѣ колонны продолжали слѣдовать къ Шумову черезъ Длугоборжъ, Загробы, Вондолки и Бузиты, гдѣ войска пробыли четыре часа. День былъ жаркій, удушливый, облака пыли покрывали колонны; но войска шли бодро, весело, въ нетерпѣливомъ ожиданіи боя, котораго непріятель такъ избѣгалъ до сихъ поръ. Послѣ варки пищи, въ 6 часовъ пополудни, армія продолжала движеніе. Паленъ слѣдовалъ по большой дорогѣ черезъ Кусково, Надборы и Пыски, а Шаховской—къ Люботину. У Гостеръ открытъ былъ непріятельскій арьергардъ, который отступилъ къ Остроленкѣ. У Гостеръ же пріостановились 1 и 3 дивизіи Палена. Его войска въ теченіе 21 часа уже сдѣлали переходъ почти въ 50 верстъ. Несмотря на это, Дибичъ, послѣ короткаго ночного привала, продолжалъ движеніе на другой день, выступивъ въ 3—4 часа пополуночи **).

Бой у Остроленки; полкъ тушитъ пожаръ.

Г. Остроленка составлялъ узелъ главныхъ путей, пролегавшихъ между Бугомъ и Наревомъ. Занятіе позиціи на правомъ берегу представляло много выгодъ для пассивной обороны: сосредоточившись тамъ и разрушивъ мосты, поляки могли бить по частямъ переправляющіяся русскія войска и такимъ образомъ затруднить или даже сдѣлать совершенно невозможной переправу въ этомъ мѣстѣ. На самомъ же дѣлѣ произошло совершенно иное.

Скржинецкій не ожидалъ столь быстраго наступленія русскихъ и поспѣшно началъ стягивать съ вечера 13-го свои войска къ Остроленкѣ, при чемъ въ суетѣ была забыта дивизія Гелгуда въ Ломжѣ. Арьергардъ Лубенскаго (1-я пѣх. и 1-я кав. дивизіи) оставался на лѣвомъ берегу Нарева въ пяти верстахъ отъ Остроленки.

---

*) Пузыревскій, стр. 217—218.

**) Пузыревскій, стр. 244—251.

Едва Лубенскій окончилъ всѣ приготовленія для встрѣчи русскихъ, какъ около 9-ти часовъ утра приблизился нашъ авангардъ, за которымъ вблизи слѣдовала вся армія. Лубенскій былъ оттѣсненъ къ Остроленкѣ.

Въ 11-мъ часу утра русскіе приближались къ городу, послѣ почти безостановочнаго 32-хъ-часового марша, пройдя 70 верстъ въ сутки съ небольшимъ и сохранивъ отличный порядокъ, бодрость духа и пылкое стремленіе схватиться съ неуловимымъ врагомъ.

Наши войска настолько стремительно атаковали поляковъ, что въ $11^1/_2$ часовъ дня Остроленка была въ рукахъ Дибича и ни одного польскаго баталіона не осталось на лѣвомъ берегу Нарева, кромѣ взятыхъ въ плѣнъ 1.200 человѣкъ.

Затѣмъ произошелъ ожесточенный бой за переправы и на правомъ берегу Нарева. Къ 7-ми часамъ бой былъ оконченъ и поляки отступили въ большомъ разстройствѣ, потерявъ болѣе 9-ти тысячъ человѣкъ, считая въ томъ числѣ плѣнныхъ свыше двухъ тысячъ. Въ пути, Скржинецкій въ слезахъ все время твердилъ: „finis Polonies“, „мы проиграли постыднѣйшее сраженіе“.

Наша армія лишилась убитыми и ранеными до 4.900 человѣкъ.

1-й егерскій полкъ вслѣдствіе значительной убыли подступилъ къ Остроленкѣ въ составѣ одного баталіона силою въ 793 человѣка, а еще къ 3-му мая въ полку было два баталіона *).

Полкъ въ бою не участвовалъ и оставался въ Остроленкѣ для тушенія пожара. Тѣмъ не менѣе и въ немъ оказалось два человѣка ранеными. Всего же за мартъ, апрѣль и май ранено только 23 человѣка.

1-го егерскаго полка штабъ-лѣкарь Стрѣха исполнялъ свои обязанности съ большимъ самопожертвованіемъ: онъ подъ огнемъ дѣлалъ не только перевязки, но даже операціи, послѣ сраженія онъ цѣлую ночь неусыпно старался подать помощь пострадавшимъ воинамъ и на слѣдующій день также честно продолжалъ оказывать пособіе раненымъ, за что онъ награжденъ орденомъ св. Анны 3 ст. Въ концѣ кампаніи Стрѣхѣ пожалованъ чинъ коллежскаго ассесора **).

Дибичъ съ главными силами оставилъ Остроленку 20-го мая и расположился между Пултускомъ, Голыминомъ и Маковомъ. Недостатокъ продовольствія и удаленіе обозовъ были непреодолимыми препятствіями къ движенію всей арміи съ цѣлью доконать непріятеля. 29-го Дибичъ сдѣлался жертвою холеры. Почти всѣ трудности кампаніи были пере-

---

*) Пузыревскій, прил. XIII и XIV, 31, 40.

**) Моск. от. общ. арх. Гл. Шт. св. 998 № 23. Наградныя дѣла.

житы и плодами его трудовъ суждено было воспользоваться гр. Паскевичу—Эриванскому, поставленному во главѣ арміи. До его пріѣзда во временное командованіе войсками вступилъ начальникъ штаба арміи графъ Толь *).

Движеніе къ Нижней Вислѣ; полкъ въ прикрытіи армейскихъ обозовъ.

Въ серединѣ іюня Толь полагалъ начать движеніе къ нижней Вислѣ, почему сдѣлалъ необходимыя распоряженія. Войскамъ съ брестскаго шоссе предписано слѣдовать усиленными переходами къ Пултуску. Подходившіе къ Остроленкѣ армейскіе обозы были направлены въ Цѣхановъ; вмѣстѣ съ ними двинуты 1-й егерскій и казачій Карпова полки съ 4 орудіями. Къ этому времени (14-го іюня) въ полку числилось 591 человѣкъ.

13-го іюня прибылъ въ Пултускъ новый главнокомандующій дѣйствующей арміей генералъ-фельдмаршалъ гр. Паскевичъ, еще окруженный ореоломъ недавно пріобрѣтенной славы на поляхъ Малой Азіи.

22-го іюня началось кружное движеніе арміи къ нижней Вислѣ по чрезвычайно лѣсистой, пересѣченной и болотистой мѣстности. Отдѣльная колонна гр. Палена слѣдовала на Шренскъ, Безунь и Липно. Обозы и парки подъ прикрытіемъ трехъ слабыхъ егерскихъ полковъ, въ томъ числѣ и 1-го, шли частью за Паленомъ, частью еще правѣе. Со второго перехода движеніе сопровождалось величайшими трудностями, такъ какъ войска тонули въ невылазной грязи. Иногда прикрытію приходилось имѣть незначительныя схватки съ бандами и полкъ потерялъ только 2 человѣка.

Переправа черезъ Вислу у Осѣка.

Пунктомъ переправы главной русской арміи было избрано с. Осѣкъ у прусской границы; мѣстность тамъ благопріятствовала постройкѣ мостовъ: рѣка была раздѣлена островами на рукава и въ Торнѣ можно было пріобрѣсти всѣ необходимые матеріалы. Распоряженія по переправѣ возложены были на Палена, отрядъ котораго былъ выдвинутъ впередъ и 30-го пришелъ въ Осѣкъ. Другія войска остановились для отдыха въ Плоцкѣ на три дня.

1-го егерскаго полка аудиторъ Праведниковъ проявилъ неутомимый трудъ при устройствѣ моста, за что награжденъ чиномъ, а въ концѣ войны за ревностное исполненіе своихъ обязанностей ему данъ годовой окладъ жалованья **).

Съ 1-го іюля гр. Паскевичъ началъ постройку мостовъ, обезпечивая ихъ занятіемъ двухъ острововъ, устройствомъ тетдепоновъ на обоихъ берегахъ рѣчки, батареями на правомъ берегу и на островахъ

---

*) Пузыревскій стр. 269—271, 279, 301.

**) Моск. отд. общ. арх. Гл. Шт. Списки ранен. и наградныя дѣла.

и наконецъ переправой на лѣвый берегъ бригады егерей и полка казаковъ.

Переходъ арміи начался 4-го іюля. Сперва переправился корпусъ Палена и занялъ позицію у Раціонжека; за нимъ двинулись парки и тяжести, а 7-го числа начали переходить остальныя силы. Общая числительность переправившихся войскъ простиралась до 54 тысячъ человѣкъ и 318 орудій *).

Наступленіе къ Варшавѣ; полкъ въ отрядѣ, обезпечивающемъ переправу.

Фельдмаршалъ рѣшился 15-го іюня двинуться впередъ. Армія взяла съ собою 14-ти-дневный запасъ хлѣба и сухарей. Дальнѣйшее продовольствіе полагалось производить подвозомъ сухарей изъ Раціонжека, гдѣ было оставлено 1000 подводъ. Для обезпеченія переправы и защиты тетдепоновъ Паскевичъ назначилъ генерала Рене съ отрядомъ изъ 1-го и 5-го егерскихъ и двухъ казачьихъ полковъ, 3-хъ ротъ саперъ и одной роты гвардейскаго экипажа съ 20-ю орудіями (2355 чел.); флотилія изъ небольшихъ судовъ препятствовала разрушать мостъ брандерами. Если бы непріятель показался со значительными силами на правомъ берегу рѣки, то Рене имѣлъ приказаніе, перейдя съ артиллеріею и войсками съ тетдепона на острова, отвести за нихъ переднюю половину моста.

Въ концѣ іюля польская армія перешла къ Болимову на р. Равкѣ и оставалась здѣсь въ бездѣйствіи. Между тѣмъ Паскевичъ приблизилъ свои подкрѣпленія. Наконецъ 3-го августа поляки снялись съ болимовской позиціи и отступили къ Варшавѣ. Русская армія немедленно пошла вслѣдъ за ними, въ тотъ день настигла и опрокинула ихъ арьергардъ при Шимановѣ.

Въ срединѣ августа одинъ изъ польскихъ отрядовъ Лубенскаго, занявшаго Гуру, появился у Осѣка и заставилъ Рене развести мостъ между правымъ берегомъ Вислы и большимъ островомъ. 1-й егерскій полкъ отразилъ нападеніе и затѣмъ предпринялъ поискъ на правой сторонѣ Вислы съ цѣлью отогнать противника отъ переправъ. На отрядъ Рене возлагалось охраненіе не только моста, но вмѣстѣ съ войсками Кноринга, расположившимися послѣ 20-го августа въ Кресневище, охраненіе участка коммуникаціонной линіи отъ переправы до Плоцка. Къ этому числу въ 1-мъ егерскомъ полку состояло 764 человѣка **).

Резервный баталіонъ 1-го егерскаго полка въ Самогитіи.

Ротамъ резервнаго баталіона 1-го егерскаго полка пришлось также участвовать въ подавленіи возстанія самогитскихъ инсургентовъ. 27-го марта мятежники произвели нападеніе на Полангенъ, гарнизонъ котораго

---

*) Пузыревскій, стр. 360—361, 366—367.

**) Пузыревскій, стр. 369—370, 375, 386, 391, прил. XXIV, 60.—Моск. отд. общ. арх. Гл. Шт. Послужные списки.

съ двумя ротами егерей, не превышалъ 800 человѣкъ, но были отражены. Въ этомъ дѣлѣ убитъ 1-го егерскаго полка поручикъ Гротгусъ 2-й.

6-го апрѣля генералъ Ренненкампфъ былъ назначенъ начальникомъ полангенскаго отряда и немедленно рѣшился напасть на инсургентовъ. 8-го апрѣля онъ, съ цѣлью демонстраціи, двинулся сперва въ Кретингенъ, а затѣмъ повернулъ къ Дорбянамъ и внезапно атаковалъ непріятеля частью въ самомъ мѣстечкѣ, частью въ ближайшей рощѣ. Послѣ упорнаго боя инсургенты бѣжали къ Салантамъ. Разсѣявъ банду, Ренненкампфъ возвратился въ Полангенъ, охраненіе котораго было необходимо; по слабости же своего отряда онъ не могъ оттуда значительно удаляться.

Усилившись подошедшимъ отрядомъ и получивъ свѣдѣніе, что непріятель собираетъ новыя силы для нападенія на Полангенъ, Ренненкампфъ рѣшился, согласно своей системѣ активной обороны, немедленно снова напасть на мятежниковъ. Выступивъ 21-го апрѣля съ отрядомъ въ 1,000 человѣкъ, онъ атаковалъ на разсвѣтѣ близъ Кретингена банду, которая почти безъ сопротивленія обратилась въ бѣгство и была энергически преслѣдуема русскими; послѣ чего Ренненкампфъ возвратился въ Полангенъ. Точно также были разсѣиваемы и другія банды.

Доведя свои силы до 5 тыс. человѣкъ и пополнивъ боевые припасы, инсургенты произвели 1-го мая рѣшительное нападеніе на Полангенъ. Они смѣло наступали противъ укрѣпленій, для защиты которыхъ Ренненкампфъ собралъ все, что только могъ, т. е. не болѣе 800 человѣкъ. Нѣсколько атакъ было уже отражено, а подходившій отрядъ Палена угрожалъ въ тылъ мятежникамъ, что заставило ихъ отступить въ ретовскіе лѣса. Однако 7-го мая нѣсколько бандъ у Ретова были разсѣяны, а на слѣдующій день постигла мятежниковъ та же участь и у м. Жабойнъ, несмотря но то, что здѣсь они занимали укрѣпленія и приспособленныя къ оборонѣ зданія. Послѣ этого страна почти успокоилась, но въ іюлѣ появилось опять нѣсколько бандъ и ротамъ резервнаго баталіона пришлось снова имѣть съ ними дѣло.

Во всѣхъ описанныхъ дѣлахъ чины 1-го егерскаго полка проявили отличную храбрость и удостоились получить награды: капитанъ Горбовъ—орденъ св. Анны 3 ст.; подпоручики: Кубышкинъ, Соколовъ—орденъ св. Анны 4 ст. и юнкеръ Миронычъ—чинъ прапорщика.

Убыль изъ резервнаго баталіона не велика: убитъ 1 офицеръ и ранено 6 нижнихъ чиновъ *).

Штурмъ Варшавы (25-го и 26-го августа).

Когда 20-го августа отрядъ Розена, отступая передъ 20-ти-тысяч-

*) Моск. от. общ. арх. Гл. Шт. Наград. дѣла и списки раненыхъ.—Пузыревскій, т. I стр. 283—288.

нымъ польскимъ корпусомъ, отвлекъ его къ Бресту, тогда главнокомандующій Паскевичъ немедленно рѣшилъ воспользоваться отдаленіемъ столь значительныхъ непріятельскихъ силъ и овладѣть Варшавою, прежде нежели онъ успѣлъ бы возвратиться къ ея защитѣ. Однако же, руководствуясь чувствами милосердія и человѣколюбія Государя Императора, онъ послалъ сперва въ Варшаву ВЫСОЧАЙШЕЕ воззваніе, призывавшее поляковъ къ покорности, въ то же время приглашалъ ихъ отъ себя не проливать напрасно крови и не подвергать столицу бѣдствіямъ приступа. Но когда получилъ отвѣтъ, неизъявлявшій подданической покорности и раскаянія, то двинулъ предводимыя имъ войска къ Варшавѣ на приступъ.

Штурмъ Варшавы былъ назначенъ на 25-е августа. Наканунѣ вечеромъ, русскихъ войскъ собралось возлѣ города до 70 тыс. человѣкъ. Защищать укрѣпленія и городъ готовились 35 тысячъ человѣкъ, кромѣ народной гвардіи. Оплотъ Варшавы составляли свыше 70 отдѣльныхъ укрѣпленій, расположенныхъ въ три ряда и вооруженныхъ орудіями большого калибра.

О настроеніи духа нашихъ войскъ передъ штурмомъ даютъ точное понятіе слова историка кампаніи 1831 года. „Ночь прошла въ напряженномъ ожиданіи предстоящаго событія. Въ русской арміи немногіе сомнѣвались въ успѣхѣ; въ низшихъ чинахъ, которые вообще менѣе доступны сомнѣнію и болѣе довѣряютъ увлеченію молодости и физической силѣ, положительно не было такихъ,—вѣдь штурмъ искони былъ любимой развязкой боя русскихъ войскъ и почти всегда увѣнчивался счастливымъ результатомъ. Не говоря уже о штурмѣ Суворова, большинство припоминало счастливыя покоренія турецкихъ крѣпостей въ минувшую войну, давшія самые блестящіе результаты, при соразмѣрно незначительномъ уронѣ. Радость солдатъ, когда они узнали о предстоящемъ штурмѣ, была такъ велика, что даже больные просили позволенія принять въ немъ участіе“.

Главнокомандующій для дѣйствительной атаки избралъ часть укрѣпленій между калишскимъ и краковскимъ шоссе. На этомъ пространствѣ онъ и сосредоточилъ свои главныя силы. 1-й пѣхотный корпусъ Палена назначенъ для атаки укрѣпленій Воли и другихъ по сторонамъ калишскаго шоссе; 2-й корпусъ Крейца долженъ былъ наступать правѣе. Для того же, чтобы съ одной стороны развлечь силы и вниманіе непріятеля и скрыть отъ него пунктъ главной атаки, а съ другой, чтобы обезпечить фланги атакующихъ колоннъ отъ непріятельскихъ вылазокъ и связать между собою части атакующей линіи войскъ, главнокомандующій поставилъ отдѣльные отряды.

Въ полночь русскія войска заняли указанныя имъ мѣста, люди были въ мундирахъ, въ полной формѣ, но безъ ранцевъ. Никакой звукъ не нарушалъ безмолвной тишины, ни одинъ костеръ не пылалъ подъ сводомъ звѣзднаго неба.

Въ 5 часовъ утра раздался первый выстрѣлъ и затѣмъ открылся съ обѣихъ сторонъ сильный артиллерійскій огонь. Послѣ подготовки атаки артиллеріей, пѣхота двинулась на штурмъ. Ведя жестокій бой, наши войска овладѣли многими укрѣпленіями, въ томъ числѣ и Волею, занятою 5-ю баталіонами и 12 орудіями.

Поляки дѣлали сильныя вылазки изъ города для возвращенія потерь, особенно для отбитія укрѣпленія Воли, но были опрокинуты повсюду съ большимъ урономъ. Сознавая безуспѣшность сопротивленія, а можетъ быть желая протянуть время, поляки вступили въ переговоры о сдачѣ города безъ боя. Паскевичъ согласился ожидать до 1 часу пополудни 26-го августа.

Въ назначенный часъ польскій уполномоченный не явился и фельдмаршалъ далъ сигналъ къ возобновленію штурма. Въ половинѣ второго часа открылся огонь. Поляки отвѣчали и вскорѣ загорѣлась страшная канонада. Отважныя дѣйствія нашихъ колоннъ были вполнѣ успѣшны и къ 7 часамъ всѣ внѣшнія укрѣпленія были въ рукахъ русскихъ. Затѣмъ продолжали идти на приступъ къ городскому валу. Упорное, а мѣстами отчаянное сопротивленіе поляковъ не могло удержать стремительнаго натиска русскихъ героевъ. Около 10 часовъ городской валъ до самой вольской заставы находился во власти русскихъ. Бой не умолкалъ до поздней ночи и затѣмъ половина нашихъ передовыхъ войскъ провела всю ночь подъ ружьемъ. Вооруживъ главный валъ артиллеріею, наша армія въ грозномъ положеніи ожидала разсвѣта для возобновленія штурма, но поляки не рѣшились испытать его въ третій день и 27-го августа заключена была капитуляція Варшавы.

Общая потеря русскихъ въ двухдневномъ штурмѣ простиралась до $10^1/_2$ тыс. человѣкъ. Уронъ поляковъ доходилъ до 11 тыс. Трофеями русскихъ были 3 тыс. плѣнныхъ, 132 орудія, 5,000 ружей, множество артиллерійскихъ припасовъ, различные склады и пр. *).

Конецъ войны.

Польская армія съ разсвѣтомъ перешла въ Пражское предмѣстье и затѣмъ потянулась далѣе въ Модлинъ. Въ концѣ концовъ она была оттѣснена въ предѣлы Пруссіи, гдѣ и была обезоружена **).

По окончаніи войны полкъ двинулся въ обратный походъ и, пере-

*) Пузыревскій. Стр. 400—418.

**) Пузыревскій. Стр. 421, 435—440.

правившись въ мартѣ 1832 года черезъ Нѣманъ у Ковны, двинулся на постоянныя квартиры въ Шавельскій уѣздъ. Оставивъ двѣ роты для несенія караульной службы въ г. Шавляхъ, полкъ перешелъ въ лагерный сборъ подъ Митавой, гдѣ присоединился и 3-й баталіонъ. Въ концѣ года полкъ возвратился опять въ Шавельскій уѣздъ *).

Командиръ полка полковникъ И. К. Меландеръ.

Иванъ Карловичъ Меландеръ по происхожденію дворянинъ Лифляндской губерніи. Онъ началъ службу въ вѣдомствѣ путей сообщенія, а въ 1813 году поступилъ прапорщикомъ въ Тенгинскій полкъ, имѣя 21 годъ отъ роду, и участвовалъ въ кампаніи 1813 и 1814 годовъ. 5-го марта 1828 года подполковникъ Меландеръ назначенъ полковымъ командиромъ 1-го егерскаго полка. 25-го января 1831 года онъ съ полкомъ перешелъ границу у Тыкочина и 7-го февраля въ сраженіи подъ Вавромъ проявилъ большое мужество, сдерживая натискъ превосходныхъ силъ противника. Въ жестокомъ огнѣ ему раздроблена ключица и перебито пулею ребро, что заставило его помѣститься въ госпиталь. За отличіе въ этомъ сраженіи Иванъ Карловичъ произведенъ въ полковники.

По выздоровленіи полковникъ Меландеръ 19-го августа отразилъ попытку поляковъ овладѣть мостомъ и черезъ два дня предпринялъ поискъ на правой сторонѣ Вислы для отогнанія противника отъ переправы. Вскорѣ онъ оставилъ полкъ и командующимъ назначенъ подполковникъ Пантелей Никитичъ Сѣтковъ (18-го октября 1831 г.) **).

*) Моск. отд общ. арх. Гл. Шт. Мѣсячные рапорты.

**) Моск. от. общ. арх. Гл. Шт. Послужные списки.

ГЛАВА XVII.

Важнѣйшія событія для полка съ 1833 по 1863 годъ.

Соединеніе 1-го егерскаго полка съ Нарвскимъ пѣхотнымъ полкомъ.—Установленіе безсрочнаго отпуска; пожалованіе лентъ и скобъ на знамена и перемѣны въ полку съ 1834 по 1856 годъ.—Частыя перемѣщенія полка.—4-й резервный баталіонъ Нарвскаго полка.—Сокращеніе сроковъ службы и перемѣны въ вооруженіи, снаряженіи и обмундированіи.—Возстаніе въ Польшѣ.—Переименованіе 4-го резервнаго баталіона въ Нарвскій резервный полкъ и затѣмъ въ Петрозаводскій пѣхотный.—Шефъ полка свѣтлѣйшій князь Михаилъ Семеновичъ Воронцовъ и полковникъ князь Херхеулидзе.

Соединеніе 1-го егерскаго полка съ Нарвскимъ пѣхотнымъ полкомъ.

Въ началѣ 1833 года 1-й егерскій полкъ квартировалъ въ г. Шавляхъ (штабъ и 1-й бат.), м. Цитовлянахъ (2-й бат.) и м. Радзивилишкахъ (3-й бат.). Ротные дворы были широко разбросаны въ окрестностяхъ названныхъ пунктовъ.

Оставивъ резервный баталіонъ въ городахъ Шавляхъ и Поневѣжѣ для содержанія карауловъ, два баталіона полка въ маѣ выступили въ Ригу на ВЫСОЧАЙШІЙ смотръ.

На основаніи положенія о преобразованіи армейской пѣхоты, ВЫСОЧАЙШЕ утвержденнаго 28-го января 1833 года, 1-й егерскій полкъ поступилъ 9-го іюня въ составъ Нарвскаго пѣхотнаго полка, напутствуемый словами ВЫСОЧАЙШАГО приказа: „совершенно увѣренъ, что полки 1-го пѣхотнаго корпуса, поступающіе на усиленіе другихъ того же корпуса полковъ, и въ семъ новомъ составѣ будутъ служить съ тою же непоколебимою храбростью и преданостью Престолу и Отечеству, коими постоянно были одушевляемы". Сдачу 1-го егерскаго полка командиру Нарвскаго полка полковнику Хотяинцеву производилъ подполковникъ Сѣтковъ.

Дѣйствующимъ баталіонамъ (1-му и 2-му) присоединившагося 1-го егерскаго полка даны нумера 3-й и 4-й, а резервному баталіону (3-му)—6 резервный. Баталіонамъ Нарвскаго пѣхотнаго полка присвоены №№ 1-й

и 2-й (дѣйствующіе) и 5-й (резервный)*). Вмѣстѣ со сліяніемъ 1-й егерскій полкъ передалъ Нарвскому пѣхотному полку и названіе „егерскій", т. е. было дано новое наименованіе: „Нарвскій егерскій полкъ".

Въ дѣйствующихъ баталіонахъ полка было по 1000 человѣкъ. 5-й и 6-й баталіоны въ мирное время составляли одинъ сводный резервный баталіонъ въ 800 чел., а въ военное время два резервныхъ баталіона по 1000 чел. Резервный баталіонъ находился въ отдѣлѣ отъ полка и квартировалъ въ Двинскѣ.

Въ корпусахъ состояло пѣхоты по три дивизіи, каждая изъ 4 полковъ: двухъ пѣхотныхъ и двухъ егерскихъ. Кромѣ того въ составъ корпуса входила резервная дивизія изъ 3-хъ бригадъ, составлявшихся въ мирное время изъ 4-хъ сводныхъ резервныхъ баталіоновъ, а въ военное изъ 8-ми резервныхъ баталіоновъ. Нарвскій егерскій полкъ вошелъ въ составъ 2-й бригады 1-й пѣх. дивизіи 1-го корпуса.

Въ іюнѣ полкъ отправился на прусскую границу къ Таурогену для разработки ея. 1-й и 2-й баталіоны въ сентябрѣ перешли въ Либаву, а 3-й и 4-й баталіоны, перемѣщаясь вдоль границы, производили расчистку пограничной полосы.

Нарвскій полкъ ведетъ свое существованіе съ 1703 года, когда въ Москвѣ былъ сформированъ генераломъ Стрѣшневымъ „пѣхотный Шанобека (Шоенбека) полкъ" изъ 10-ти ротъ. Начавъ свое боевое поприще при Петрѣ Великомъ, полкъ участвовалъ во многихъ войнахъ XVIII и XIX столѣтій: ему пришлось испытать побѣды и пораженія; особенно тяжела была для полка потеря знаменъ въ сраженіи подъ Аустерлицемъ (20-го ноября 1805 года), но уже за отличіе при штурмѣ крѣпости Базарджика (22-го мая 1810 года) ему пожалованы новыя знамена. Онъ успѣшно перенесъ войны съ Наполеономъ 1812—13 и—14 г.г. До соединенія съ 1-мъ егерскимъ полкомъ онъ неоднократно мѣнялъ свои названія и организацію **).

Установленіе безсрочнаго отпуска; пожалованіе лентъ и скобъ на знамена и перемѣны въ полку съ 1834 по 1856 г.

28-го января 1834 года 6-й баталіонъ упраздненъ. Вмѣстѣ съ этимъ установлено увольненіе нижнихъ чиновъ въ безсрочный отпускъ, соотвѣтствующій нынѣшнему запасу.

По увольненіи въ безсрочный отпускъ нижніе чины и офицеры 6-го баталіона назначены въ 5-й (резервный) баталіонъ, въ которомъ полагалось одинъ штабъ-офицеръ—командиръ баталіона и 10 оберъ-офице-

---

*) Въ полку состояла нестроевая рота, а въ резервныхъ баталіонахъ нестроевыя отдѣленія.

**) Моск. отд. общ. арх. Гл. Шт. Мѣсячные рапорты 1833 г. и Положеніе о преобр. арм. пѣх. 28-го января (прик. В. М. 1833 г.). Хроника Рос. Импер. Арміи ч. IV стр. 25—35.

ровъ: 4 ротныхъ командира, 4 ихъ помощника, баталіонный адъютантъ и 1 запасный офицеръ. Нижнихъ чиновъ по штату состояло 400 человѣкъ *).

Изъ увольняемыхъ въ безсрочный отпускъ полагалось формировать запасный баталіонъ.

У насъ до этого года вовсе не было запаса обученныхъ людей: нижніе чины служили 25 лѣтъ и затѣмъ увольнялись прямо въ отставку. Сроки дѣйствительной службы и пребыванія въ запасѣ съ теченіемъ времени измѣнялись кореннымъ образомъ. Въ прежнее время дѣйствительная служба продолжалась весьма долго, а бытность въ безсрочномъ отпуску всего нѣсколько лѣтъ: съ 1834 по 1856 годъ для дѣйствительной службы установлено 20 лѣтъ и для отпуска 5 лѣтъ. Очевидно, что части того времени не могли при мобилизаціи получать значительнаго приращенія по сравненію съ составомъ мирнаго времени**).

25-го іюня 1838 года Нарвскому егерскому полку въ командованіе полковника Хотяинцева пожалованы новыя отличія на знамена. 1-му, 2-му и 5-му баталіонамъ—александровскія ленты съ вензелемъ Императора Петра I и надписями: „1703. Пѣхотный Шанобека полкъ. Нарвскаго егерскаго полка. 1838 года“ и скобы съ тѣмъ же вензелемъ и надписью „1703. Пѣхотный Шанобека полкъ.—1838. Нарвскаго Егерскаго полка 1-го (2-го и 5-го) баталіона“. 3-му и 4-му баталіонамъ пожалованы только скобы съ вензелемъ Императора Александра I и надписями; „1803. 20-й Егерскій полкъ.—1838. Нарвскаго Егерскаго полка 3-го (4-го) баталіона“. Для хранившагося въ Петербургскомъ арсеналѣ знамени запаснаго баталіона (упраздненнаго 6-го) учреждена также скоба съ вензелемъ и надписью, какъ на скобахъ 3-го и 4-го баталіоновъ ***).

Въ 1842 году тоже былъ упраздненъ 5-й баталіонъ и вмѣсто него въ 1848 году для 5-го резервнаго и 6-го запаснаго баталіоновъ учреждены кадры, состоящіе изъ 2 оберъ-офицеровъ, 8 унтеръ-офицеровъ, 2 барабанщиковъ и 32 рядовыхъ. Къ баталіонамъ причислялось положенное число безсрочно-отпускныхъ нижнихъ чиновъ. Для обезпеченія офицерами, въ случаѣ призыва баталіоновъ на службу, къ штатному числу чиновъ полка прибавлено 2 штабъ-офицера и 20 оберъ-офицеровъ ****).

*) Прик. Воен. Мин. 1834 г. № 23.

**) А. Редигеръ. Компл. и устр. воор. силы. Стр. 145—146.

***) Моск. отд. общ. арх. Гл. Шт. 1838. Д. 567, ч. 1.

** **) Прик. Воен. Министра 1842 г. № 8 и 1848 г. 18 декабря.

Въ первый годъ восточной войны (4 декабря 1853 г.) 5-й и 6-й баталіоны укомплектованы (до 500 чел.) безсрочно-отпускными.

Формированіе резервной бригады 1-й пѣхотной дивизіи производилось въ Царскомъ Селѣ, куда были присланы кадры изъ Ярославля, а отпускные призваны изъ Петербургской и Новгородской губерній *).

Въ мартѣ слѣдующаго года сформированы 7-й и 8-й запасные баталіоны, а 6-й баталіонъ названъ резервнымъ. Съ 1-го Сентября 5-й и 6-й резервные баталіоны переименованы въ 7-й и 8-й запасные и наоборотъ **). 5-й резервный баталіонъ охранялъ побережье Балтійскаго моря и выдержалъ нѣсколько бомбардированій англо-французскаго флота у г. Ревеля.

22-го іюля 1855 года названъ Егерскимъ Генералъ-Адъютанта Князя Воронцова; 9-го февраля слѣдующаго года при каждомъ баталіонѣ сформированы стрѣлковыя (5-я) роты и 17-го апрѣля полкъ переименованъ въ пѣхотный съ возстановленіемъ стариннаго названія: Нарвскій пѣхотный Генералъ-Адъютанта Князя Воронцова.

По окончаніи Восточной войны полкъ, на основаніи Положенія о переформированіи армейской пѣхоты 23-го августа 1856 года, приведенъ въ составъ 3-хъ баталіоновъ съ тремя стрѣлковыми ротами; 4-й баталіонъ отчисленъ въ резервныя войска, а 5-й, 6-й, 7-й и 8-й баталіоны расформированы, часть ихъ чиновъ поступила на комплектованіе 4-го баталіона и часть уволена въ безсрочный отпускъ, на случай формированія новыхъ 5-го и 6-го баталіоновъ ***).

Частыя перемѣщенія полка.

Съ 1833 до конца 1839 года полкъ стоялъ въ Курляндской и Ковенской губерніяхъ (Либавѣ и Тельшахъ). Одинъ лагерный сборъ полкъ отбылъ подъ Вильною (1835 г.), а затѣмъ онъ участвовалъ въ общихъ корпусныхъ сборахъ подъ Ковною, которые назначались въ разное время года. Особенно продолжителенъ былъ сборъ съ іюля 1837 по май 1838 года. Почти ежегодно весною полкъ уходилъ въ Ригу для содержанія карауловъ или на работы по устройству шоссе.

Въ сентябрѣ 1839 года полкъ перешелъ въ Ломжинскую губернію (Пултускъ, Маковъ и Насельскъ). Откуда ходилъ въ Варшаву и Новогеоргіевскъ для несенія караульной службы.

Послѣ отбытія въ 1842 году лагернаго сбора полкъ двинулся въ Кіевскую губернію (Кіевъ, Сквира, Васильковъ). Здѣсь онъ квартировалъ

*) Моск. от. общ. арх. Гл. Шт. Оп. 704 св. 483. Дѣло о сборѣ отпускныхъ 1853.

**) Прик. Воен. Мин. 1854 г. № 88.

***) Хронологическія табл. пѣх. полковъ 1865 г. 11—12. Прик. Воен. Мин. 1856 г. № 213. Полож. о переф. арм. пѣх.

два года и перешелъ въ Херсонскую губернію (Ананьевъ и Николаевъ) и въ слѣдующемъ году нѣкоторые баталіоны квартировали въ Подольской губерніи.

Отбывъ корпусный сборъ при г. Елисаветградѣ полкъ перешелъ въ Черниговскую губернію (Глуховъ, Кролевецъ, м. Ямполь и м. Воронежъ); отсюда полкъ двинулся въ маѣ на новыя квартиры у г. Бѣльска Гродненской губерніи.

Въ 1849 году изъ лагернаго сбора подъ Брестъ-Литовскомъ полкъ пошелъ на корпусный сборъ подъ Варшаву и для содержанія карауловъ въ Новогеоргіевскѣ. Изъ послѣдняго полкъ перешелъ въ Радомъ, откуда въ сентябрѣ двинулся на новыя квартиры въ Курляндскую губернію. (Гольдингенъ, Виндава, Либава). Лѣтомъ 1853 года полкъ несъ караульную службу въ Двинскѣ и осенью перешелъ въ Бобруйскъ. Въ январѣ слѣдующаго года полкъ двинулся опять въ Черниговскую губ. (Черниговъ, Мѣна, Березна, Седневъ и Козельскъ). Въ апрѣлѣ полкъ перешелъ изъ Чернигова черезъ Новогрудокъ въ Гродну. Оставивъ здѣсь одинъ баталіонъ для караульной службы, полкъ двинулся въ Ковну и далѣе въ Курляндскую губернію. Но осенью этого же года перешелъ въ Радомъ и въ 1856 году былъ расположенъ въ окрестностяхъ Новогеоргіевска *).

4-й резервный баталіонъ Нарвскаго пѣхотнаго полка.

Штабъ-квартирою для 4-го резервнаго баталіона Нарвскаго пѣхотнаго генералъ-адъютанта князя Воронцова полка назначено с. Ямъ-Броницы Новгородской губерніи. Полкъ же въ это время находился въ Новогеоргіевскѣ, а 5-й и 6-й резервные баталіоны перешли изъ Риги въ Новгородскую губернію.

Съ цѣлью избѣжать дальнихъ переходовъ, въ Нарвскомъ пѣхотномъ полку офицеровъ и нижнихъ чиновъ 4-го баталіона перечислили по тремъ дѣйствующимъ баталіонамъ и 4-й резервный баталіонъ формировался въ Новгородѣ при запасной бригадѣ 1-й дивизіи, комплектуясь чинами упраздняемыхъ резервныхъ и запасныхъ баталіоновъ. Этому предшествовало увольненіе нижнихъ чиновъ въ отставку, безсрочный отпускъ, а также во временной отпускъ изъ числа прослужившихъ 14 и 13 лѣтъ.

Относительно кадра офицеровъ и нижнихъ чиновъ въ положеніи о переформированіи сказано: „при формированіи слѣдуетъ имѣть въ виду, что въ мирное время резервные баталіоны будутъ участвовать въ содержаніи мѣстныхъ карауловъ и въ обученіи рекрутъ; въ военное время— служить основаніемъ для формированія резервнаго полка 3-хъ-баталіон-

*) Моск. отд. общ. арх. Гл. Шт. Мѣсячные рапорты.

наго состава; поэтому строго наблюдать, чтобы какъ штабъ и оберъ-офицеры, такъ и нижніе чины соотвѣтствовали своему назначенію и службѣ въ резервахъ“ *).

Прежде всего были избраны помощникъ командира баталіона, ротные командиры и младшіе офицеры. Затѣмъ приступлено къ комплектованію баталіона нижними чинами, которые поступали въ полномъ обмундированіи и снаряженіи. Обозъ и ротное хозяйство также передавались изъ упраздняемыхъ частей.

Къ 13-го декабря 4-й резервный баталіонъ Нарвскаго пѣхотнаго полка былъ сформированъ и отправленъ изъ Новгорода въ с. Ямъ-Броницы подъ командою полковника Сигнеуса, бывшаго командира 5-го резервнаго баталіона.

Съ этого времени, собственно, начинается самостоятельное существованіе 4-го резервнаго баталіона, бывшаго 2-го баталіона 1-го егерскаго полка. Командиромъ его 25-го декабря назначенъ полковникъ Сигнеусъ.

Баталіонъ составлялъ отдѣльную часть; въ немъ по штату полагалось: штабъ-офицеровъ 2, оберъ-офицеровъ 19, унтеръ-офицеровъ 80, музыкантовъ 26, рядовыхъ 720 и нестроевыхъ 44. Роты назывались 13-я, 14-я, 15-я, 16 я и 4-я стрѣлковая.

Офицеры числились въ спискахъ полка и считались въ командировкѣ, имѣя общую линію старшинства для производства съ офицерами дѣйствующихъ баталіоновъ.

Изъ Нарвскаго пѣхотнаго полка переданы образа и знамя, пожалованные 2-му егерскому баталіону.

Въ слѣдующемъ году резервный баталіонъ переведенъ въ кадровый составъ: 3 штабъ-офицера, 26 оберъ-офицеровъ, 75 унтеръ-офицеровъ, 496 рядовыхъ (въ 4-хъ ротахъ по 100 человѣкъ и въ стрѣлковой 96 человѣкъ), 23 барабанщика и горниста и 46 нестроевыхъ, а всего 640 нижнихъ чиновъ. Въ баталіонѣ содержалось 3 патронныхъ ящика и 6 провіантскихъ телѣгъ **).

Съ 1856 по 1863 годъ баталіонъ стоялъ на широкихъ квартирахъ, въ окрестностяхъ Ямъ-Броницы Новгородской губ. Рота занимала раіонъ окружностью около 80 верстъ и на взводъ давалась цѣлая деревня. Довольствіе производилось отъ жителей, которымъ полагалось отдавать паекъ—крупу и муку, за исключеніемъ засчитываемыхъ въ артель $12^1/_2$ фунтовъ въ мѣсяцъ съ человѣка. Одинъ нижній чинъ назначался на нѣсколькихъ домохозяевъ, которые по очереди его кормили. Въ большинствѣ случаевъ паекъ оставался у ротнаго командира, умѣвшаго ула-

*) Прик. Воен. Мин. 1856 г. № 213. Полож. о переформиров. пѣхоты 23-го августа.

**) Прик. Воен. Мин. 1857 г. № 241. Дополненіе къ положенію.

живать дѣло съ крестьянами выставленіемъ весною деревнѣ ведра водки, послѣ чего получалъ квитанцію о благополучномъ квартированіи. Ротный командиръ жилъ въ раіонѣ своей роты и объѣзжалъ квартиры, какъ инспекторъ. Командиръ полка хозяйничалъ также безъ всякаго отчета. Караульная рота и разныя команды стояли при штабѣ баталіона въ Ямъ-Бронницахъ. Съ апрѣля баталіонъ стягивался на тѣсныя квартиры у своего штаба для отбытія сбора. На лѣто баталіонъ уходилъ въ Петербургъ для несенія караульной службы и располагался тамъ лагеремъ на лейбъ-гренадерскомъ плацу, а въ 1858 году баталіонъ стоялъ на Охтенскомъ пороховомъ заводѣ въ казармахъ лейбъ-гвардіи 2-й артиллерійской бригады.

Въ 1861 году четыре линейныя роты ходили въ Тихвинскій уѣздъ на усмиреніе крестьянъ *).

Сокращеніе сроковъ службы и перемѣны въ вооруженіи, снаряженіи и обмундированіи.

8-го сентября 1859 года объявлено ВЫСОЧАЙШЕЕ повелѣніе о сокращеніи сроковъ службы нижнихъ чиновъ до 15 лѣтъ, изъ коихъ, 12 лѣтъ дѣйствительной службы и 3 года въ безсрочномъ отпуску, почему въ частяхъ войскъ сразу обновился составъ болѣе молодыми людьми. Въ этомъ же году прибавлено содержаніе офицерскимъ чинамъ и учреждена съ 1-го мая эмеритальная касса для увеличенія размѣра пенсій, получаемыхъ при увольненіи въ отставку.

Послѣдовали также главнѣйшія перемѣны по вооруженію, снаряженію и обмундированію войскъ. Особенное вниманіе было обращено на снабженіе пѣхоты болѣе совершеннымъ оружіемъ. Введена 6-тилинейная винтовка образца 1856 года, заряжающаяся съ дула, съ прицѣломъ въ 1.200 шаговъ. Винтовками сначала была вооружена только стрѣлковая рота, а къ 1863 году этимъ оружіемъ снабжены и другія роты. Въ снаряженіи принятъ телячій ранецъ съ манеркою (котелкомъ); патронная сумка, носимая сзади, замѣнена двумя патронными сумками на поясномъ ремнѣ, для носки 48 патроновъ; тесакъ уничтоженъ и введены штыковыя ножны для носки на поясѣ отомкнутаго штыка. Съ принятіемъ нарѣзного оружія роты баталіона съ ранней весны и до поздней осени упражнялись въ цѣльной стрѣльбѣ и разсыпномъ строѣ съ примѣненіемъ къ мѣстности.

Возстаніе въ Польшѣ. Переименованіе баталіона въ Нарвскій резервный полкъ и затѣмъ въ Петрозаводскій пѣхотный полкъ.

Наступилъ январь 1863 года и вспыхнуло возстаніе въ Польшѣ. Послѣ Крымской кампаніи въ Россіи началась кипучая дѣятельность во всѣхъ отрасляхъ государственной жизни по пути широкаго обновленія. Грозный призракъ могущества нашего отечества виталъ надъ головами западныхъ дипломатовъ и побуждалъ ихъ заведенію смутъ

*) Дѣла 4-го рез. бат. и разсказы полковника Кломинскаго.

внутри нашихъ предѣловъ, съ цѣлью подорвать внѣшній авторитетъ Россіи. Почвою для интригъ былъ избитый польскій вопросъ.

Возстаніе вызвало усиленіе нашихъ вооруженныхъ силъ и измѣненіе дислокаціи. Уже въ мартѣ и Нарвскій резервный баталіонъ экстренно выступилъ изъ Ямъ-Бронницъ черезъ г. Порховъ, Псковской губерніи, въ Люцинъ, Витебской губерніи, гдѣ, въ силу приказа Военнаго Министра 6-го апрѣля онъ переформированъ въ двухбаталіонный резервный полкъ, сохранивъ названіе Нарвскаго *). Для укомплектованія были призваны безсрочно-отпускные 5-го и 6-го баталіоновъ. Баталіоны именовались 4-мъ и 5-мъ и каждый состоялъ изъ 4-хъ линейныхъ и 1-й стрѣлковой ротъ. По штату въ полку полагалось: 5 штабъ-офицеровъ, 49 оберъ-офицеровъ, 202 унтеръ-офицера, 65 музыкантовъ и 1,800 рядовыхъ.

Польскій мятежъ постепенно принималъ большіе размѣры, почему потребовалось дальнѣйшее развитіе вооруженныхъ силъ. Вслѣдствіе этого Нарвскій резервный полкъ, согласно приказа Военнаго Министра 13-го августа, переформированъ, въ составъ трехъ баталіоновъ и названъ Петрозаводскимъ пѣхотнымъ полкомъ, вошедшимъ вмѣстѣ съ Пермскимъ, Вятскимъ и Устюжскимъ полками въ составъ 26-й пѣхотной дивизіи **). Штатъ полка увеличенъ почти въ полтора раза, а именно, полагалось: 8 штабъ-офицеровъ, 70 оберъ-офицеровъ, 303 унтеръ-офицера, 137 музыкантовъ и 2.700 рядовыхъ.

Для пополненія некомплекта въ полку при 4-мъ резервномъ баталіонѣ Владимирскаго пѣхотнаго полка въ г. Козловѣ, Тамбовской губерніи, былъ сформированъ маршевый баталіонъ въ составѣ 1 штабъ-офицера, 5 оберъ-офицеровъ, 14 унтеръ-офицеровъ и 1.099 рекрутъ.

Въ октябрѣ полкъ перешелъ въ Рѣжицу. Отсюда выслано по одной ротѣ въ города Люцинъ и Себежъ и семь ротъ для охраны С.-Петербурго-Варшавской желѣзной дороги и для содержанія карауловъ въ Двинской крѣпости. Изъ этихъ ротъ, пять—оставались въ Двинскѣ и по одной отправлено на станціи Калкуны и Дукшты.

Въ январѣ слѣдующаго года всѣ роты собрались въ г. Рѣжицу, куда прибылъ также и маршевый баталіонъ. Теперь было сдѣлано распредѣленіе чиновъ по тремъ баталіонамъ полка.

Шефъ полка свѣтлѣйшій князь М. С. Воронцовъ и полковникъ князь Херхеулидзе.

Михаилъ Семеновичъ Воронцовъ, свѣтлѣйшій князь, генералъ-фельдмаршалъ, происходилъ изъ стариннаго дворянскаго рода. Онъ родился

*) Прик. Воен. Мин. 6 апрѣля 1863 г. № 102.

**) Прик. Воен. Мин. 13 го августа 1863 г. № 285.—С. Гескетъ. Военныя дѣйствія въ 1863 г. стр. 11.—Дѣла 4 резервнаго баталіона. Хронологическія таблицы 11—12.

19-го мая 1782 г.; воспріемницею его была Императрица Екатерина II. Лишившись матери еще въ колыбели, Воронцовъ жилъ при отцѣ, который въ 1784 г. получилъ дипломатическое порученіе въ Лондонъ и остался потомъ въ качествѣ чрезвычайнаго полномочнаго посла. Такимъ образомъ первыя 18 лѣтъ жизни молодой Воронцовъ провелъ въ Англіи и

Шефъ полка, Генералъ-отъ-инфантеріи, свѣтлѣйшій князь

Михаилъ Семеновичъ

Воронцовъ.

Съ 1855 г. по 23 августа 1856 г.

получилъ блестящее образованіе. Еще въ колыбели записанъ бомбардиръ-капраломъ л.-гв. въ Преображенскій полкъ, а 4 лѣтъ отъ роду былъ уже прапорщикомъ. Въ 1803 г. онъ прикомандировался къ кавказскимъ войскамъ, во главѣ которыхъ стоялъ въ то время доблестный

князь Циціановъ. Состоя лично при немъ, Воронцовъ участвовалъ въ разныхъ дѣлахъ съ горцами и при экспедиціи въ Закатальское ущелье едва не погибъ, опрокинутый при отступленіи въ крутой оврагъ. За сраженіе при Эчміадзинскомъ монастырѣ произведенъ изъ поручиковъ прямо въ капитаны, а за отличія при послѣдующихъ дѣйствіяхъ противъ персіянъ награжденъ орденомъ св. Георгія 4-й ст.

Въ сентябрѣ 1805 г., въ должности бригадъ-маіора, Воронцовъ отправленъ въ Шведскую Померанію, съ десантными войсками генералъ-лейтенанта графа Толстаго, и былъ при блокадѣ крѣпости Гамельнъ.

Въ кампанію 1806 г. онъ находился въ сраженіяхъ подъ Чарновымъ и Пултускомъ, за отличіе въ которыхъ произведенъ въ полковники. Въ кампанію 1807 г., Воронцовъ назначенъ командиромъ 1-го баталіона л.-гв. Преображенскаго полка, съ которымъ и участвовалъ въ сраженіяхъ подъ Гутштадтомъ, Гейльсбергомъ и Фридландомъ. Въ сентябрѣ 1809 г. Воронцовъ, назначенный командиромъ Нарвскаго пѣхотнаго полка, отправился въ Турцію къ арміи князя Багратіона, а 22-го мая 1810 г. участвовалъ, со своимъ полкомъ, при штурмѣ Базарджика, за который награжденъ чиномъ генералъ-маіора. Послѣдовавшее затѣмъ овладѣніе Систовымъ доставило Воронцову орденъ св. Владимира 3-й ст. Въ октябрѣ того же года, съ особымъ отрядомъ онъ посланъ былъ въ Малые Балканы и занялъ города: Плевну, Ловчу и Сельви.

Въ кампанію 1811 г. Воронцовъ дѣйствовалъ съ тѣмъ же отличіемъ: за сраженіе подъ Рущукомъ ему пожалована золотая шпага, украшенная брилліантами; 25-го іюня онъ прикрывалъ отступленіе арміи князя Кутузова за Дунай. Въ томъ же году Воронцовъ участвовалъ въ 4-хъ дѣлахъ подъ Калафатомъ. Въ октябрѣ онъ посланъ, съ отдѣльнымъ отрядомъ, за Дунай, въ Сербію, и 9-го октября имѣлъ удачное дѣло съ турками подъ Виддинымъ, доставившее ему орденъ св. Георгія 3-й ст.

Въ эпоху отечественной войны находился въ войскахъ князя Багратіона и командовалъ сводною гренадерскою дивизіей 2-й арміи, съ которою и былъ (2-го іюля) въ дѣлѣ подъ Романовымъ. 11-го іюля прикрывалъ отступленіе отъ Дашковки, а 5-го августа принималъ участіе въ сраженіи при Смоленскѣ. Въ битвѣ при Бородинѣ защищалъ укрѣпленія, построенныя у дер. Семеновской, выдерживая напоръ Даву, Жюно и Нея, подкрѣпленныхъ кавалеріей Мюрата; изъ всей дивизіи Воронцова, къ концу дня, осталось 300 рядовыхъ и 3 офицера; самъ Воронцовъ раненъ пулею въ ногу и вынужденъ былъ оставить ряды войскъ. Отправляясь, для излѣченія раны, въ свое имѣніе Андреевку (Владимирской губ.), онъ пригласилъ туда же около 50 раненыхъ генераловъ, штабъ и

оберъ-офицеровъ и болѣе 300 рядовыхъ, которые нашли заботливый уходъ. Едва излѣчившись отъ раны, Воронцовъ явился въ ряды войскъ и за участіе въ битвѣ подъ Лейпцигомъ награжденъ звѣздою св. Александра Невскаго. Въ кампанію 1814 г. выказалъ себя самымъ блестящимъ образомъ въ сраженіи при Краонѣ. За это сраженіе, столь славно выдержанное противъ перваго полководца своей эпохи, награжденъ орденомъ св. Георгія 2-й ст. Въ сраженіи подъ Парижемъ, командуя особымъ отрядомъ, Воронцовъ занялъ съ боя предмѣстье Лавалетъ. По заключенію мира, назначенъ командующимъ 12-й пѣхотной дивизіей.

Въ 1815 г., послѣ сраженія при Ватерлоо, находился въ составѣ союзныхъ войскъ, прибывшихъ во Францію, и во время ВЫСОЧАЙШАГО смотра подъ гор. Вертю назначенъ генералъ-адъютантомъ и командиромъ отдѣльнаго корпуса, оставшагося во Франціи.

Выборъ этотъ былъ какъ нельзя болѣе удаченъ. Блестящія и симпатичныя качества Воронцова дѣлали его достойнымъ представителемъ нашей арміи въ глазахъ Франціи и всей Европы. Трехлѣтнее пребываніе его во Франціи, во главѣ русскихъ войскъ, осталось дорогимъ воспоминаніемъ для всѣхъ, кто имѣлъ счастіе съ нимъ тамъ находиться; многимъ изъ своихъ соотечественниковъ Михаилъ Семеновичъ помогалъ щедрою рукой; обращеніе его съ солдатами было самое гуманное и онъ одинъ изъ первыхъ сталъ проводить мысль, что вліять на солдата слѣдуетъ не посредствомъ господствовавшихъ тогда тѣлесныхъ наказаній, но возбуждая благородное честолюбіе. Великолѣпная ваза, поднесенная ему, съ ВЫСОЧАЙШАГО соизволенія, всѣмъ корпусомъ и украшавшая домъ его въ Одессѣ, служила драгоцѣннымъ свидѣтельствомъ благодарности и любви подчиненныхъ. Что касается мѣстныхъ обывателей, то признательность ихъ за хорошее поведеніе русскихъ войскъ и уваженіе къ Воронцову выразились адресами отъ многихъ городовъ и медалями, выбитыми въ честь его и предводительствуемаго имъ славнаго воинства. Воронцовъ оставался во Франціи до 1818 г. и награжденъ орденомъ св. Владимира 1-й ст. Въ 1820 г. онъ получилъ командованіе 3-мъ пѣхотнымъ корпусомъ.

7-го мая 1823 г. назначенъ новороссійскимъ генералъ-губернаторомъ и полномочнымъ намѣстникомъ Бессарабской области. Здѣсь, на поприщѣ мирной гражданской дѣятельности, Воронцовъ проявилъ себя столь же превосходнымъ администраторомъ, какъ на полѣ брани блестящимъ полководцемъ. Благодаря ему, развились земледѣліе и промышленность, усовершенствовалось винодѣліе, устроено шоссе по южному краю Тавриды, разведены лѣса и положено начало развитію тонкорунныхъ овецъ.

Въ своей плодотворной дѣятельности князь Воронцовъ нашелъ до-

стойнаго помощника въ лицѣ извѣстнаго археолога, Керченскаго градоначальника, князя Захарія Семеновича Херхеулидзе, бывшаго полковника 1-го егерскаго полка и затѣмъ занимавшаго постъ градоначальника съ 1833 по 1850 годъ. Захарій Семеновичъ заслужилъ всеобщее уваженіе и любовь, какъ отъ гражданъ, такъ подчиненныхъ и начальства. Въ честь его одна изъ улицъ города Керчи носитъ названіе „Херхеулидзевской".

29-го марта 1825 г. Воронцовъ произведенъ въ генералъ-отъ-инфантеріи а черезъ годъ послѣ того назначенъ членомъ Государственнаго Совѣта.

Въ 1828 г. ему снова пришлось выступить на военное поприще: 9-го августа князь Меньшиковъ, осаждавшій Варну, получилъ жестокую контузію, заставившую его оставить ряды войскъ, и окончаніе осады, по волѣ Императора Николая, находившагося въ то время въ Одессѣ, возложено было на Воронцова; 17-го августа онъ прибылъ къ мѣсту назначенія, а 28-го сентября крѣпость сдалась, послѣ упорнѣйшаго сопротивленія. Воронцовъ награжденъ шпагою съ алмазами и надписью: „За взятіе Варны". Въ кампанію 1829 г., содѣйствіемъ Воронцова, безостановочно доставлялись припасы на судахъ для 2-й арміи; наградою былъ ВЫСОЧАЙШІЙ рескриптъ, а затѣмъ орденъ св. Андрея Первозваннаго.

Послѣ почти 22-хъ-лѣтней дѣятельности въ Новороссійскомъ краѣ, Воронцовъ въ декабрѣ 1844 г. назначенъ былъ главнокомандующимъ войскъ на Кавказѣ и намѣстникомъ Кавказскаго края, съ неограниченнымъ полномочіемъ. За походъ противъ Шамиля онъ возведенъ въ княжеское достоинство и, сверхъ того, назначенъ шефомъ его любимаго, Куринскаго егерскаго полка.

Вообще нужно сказать, что вскорѣ по прибытіи Воронцова военныя обстоятельства наши на Кавказѣ рѣзко измѣнились къ лучшему, и самый опасный нашъ противникъ, Шамиль, сталъ годъ отъ году утрачивать свое вліяніе. Императоръ Николай присвоилъ къ княжескому достоинству Воронцова титулъ свѣтлости. Въ 1853 г., въ виду возможности разрыва съ Турціей, Воронцовъ приступилъ къ мѣрамъ для обезпеченія Закавказья. Ясно сознавая, что, вслѣдствіе своихъ недуговъ, онъ уже не можетъ справляться съ трудными обстоятельствами той эпохи, Воронцовъ просилъ Государя уволить его отъ должности и 4-го марта 1853 г. навсегда покинулъ Тифлисъ.

Въ 1855 г. назначенъ шефомъ Нарвскаго егерскаго полка. Лѣтомъ 1856 г., въ день коронованія Императора Александра II, Воронцовъ пожалованъ былъ въ генералъ-фельдмаршалы. Въ октябрѣ 1856 г. онъ возвратился въ свой одесскій домъ, а 6-го ноября его не стало.

ЧАСТЬ III.

103-й пѣхотный Петрозаводскій полкъ съ 1864 г. по 1903 г.

ГЛАВА XVIII.

Преобразованія съ 1864 г. и событія до перехода полка черезъ Дунай въ войну 1877—78 г.г.

Преобразованія и перемѣны съ 1864 по 1877 годъ.—Вооруженіе.- Обмундированіе. — Снаряженіе. — Тактическая подготовка роты и баталіона.—Передъ войною.—Первоначальныя дѣйствія въ Турціи. — Мобилизація полка —Передвиженіе полка на театръ военныхъ дѣйствій; рѣчь командира бригады

Преобразованія и перемѣны съ 1864 по 1876 г.

Марта 25-го 1864 года введена общая нумерація полковъ во всѣхъ 40 дивизіяхъ и съ этихъ поръ полкъ существуетъ подъ названіемъ „103-й пѣхотный Петрозаводскій полкъ“ *).

Прослѣдивъ внимательно образованіе Петрозаводскаго полка, мы видимъ, что въ его составъ вошелъ цѣликомъ одинъ баталіонъ 1-го егерскаго полка, бывшаго 20-го, и влились только незначительные кадры резервныхъ частей Нарвскаго полка. Такимъ образомъ Петрозаводскій полкъ является наслѣдникомъ боевыхъ заслугъ, хранителемъ доблестей и боевыхъ традицій, обладателемъ боевого отличія своего прародителя 20-го егерскаго полка и защитникомъ знаменъ своего предка 1-го егерскаго полка.

Въ 1866 году полкъ перешелъ изъ Рѣжицы въ Брестъ-Литовскъ

*) Приказъ Военнаго Министра 1864 г. № 89

и съ 1869 года ходилъ на лагерные сборы въ Гродну. Сюда окончательно полкъ передвинулся лѣтомъ въ 1875 году и стоялъ частью въ городѣ и частью по окрестностямъ.

Удѣлимъ нѣсколько словъ бывшимъ въ это время командирамъ полка.

Карлъ Ивановичъ Брандтъ семнадцатилѣтнимъ юношей поступилъ въ 1838 году на службу подпрапорщикомъ въ Финляндскій линейный баталіонъ. Черезъ два года онъ былъ произведенъ въ прапорщики и въ 1844 году переведенъ въ Нарвскій егерскій полкъ. Отсюда онъ былъ переведенъ лейбъ-гвардіи въ Павловскій полкъ въ чинѣ штабсъ-капитана и въ 1859 году онъ былъ полковникомъ.

Командиръ полка, полковникъ

Карлъ Ивановичъ

Брандтъ.

6 мая 1863 г.—26 октября 1868 года.

Брандтъ участвовалъ въ подавленіи польскаго мятежа и за отличіе въ бою 7-го мая 1863 года при д. Стравенишки награжденъ орденомъ св. Владимира 4-й степени. За день передъ этимъ состоялся ВЫСОЧАЙШІЙ приказъ о назначеніи его командиромъ Нарвскаго резервнаго полка. По переименованіи его полка въ Петрозаводскій пѣхотный полкъ Брандъ командовалъ имъ почти пять лѣтъ и хорошо поставилъ строй и хозяйство. Онъ оставилъ въ полку за собою на долгое время добрую память, какъ человѣкъ высокой честности и гуманности. Съ этихъ поръ наказанія шпицрутенами отошли въ область преданія.

Послѣ полковника Брандта 26-го октября 1868 года командиромъ полка назначенъ полковникъ Соболєвскій, окончившій университетъ и участвовавшій въ походахъ на Кавказѣ, въ Восточной войнѣ и въ подавленіи польскаго мятежа. Несмотря на многія боевыя заслуги Соболевскаго, подчиненные не относились къ нему съ должнымъ уваженіемъ, какъ къ

человѣку весьма слабому и необладающему служебнымъ тактомъ. Разумѣется его командованіе отразилось весьма неблагопріятно на полку, особенно въ смыслѣ поддержанія дисциплины. Болѣзнь отъ ранъ и контузій заставила Соболевскаго выйти въ отставку съ производствомъ въ генералъ-маіоры *),

22-го января 1872 г. командиромъ полка назначенъ полковникъ Шульгинъ.

1874 годъ ознаменованъ введеніемъ съ 1-го января всеобщей воинской повинности. Сущность основаній ея заключается въ слѣдующемъ: 1) Воинская повинность есть *общеобязательная*. Защита Престола и Отечества есть священная обязанность каждаго русскаго подданнаго, а потому воинской повинности подлежитъ все мужское населеніе безъ различія состояній. 2) Эта повинность есть *личная*, а потому денежный выкупъ отъ нея или замѣна охотникомъ не допускается. Замѣна дозволяется въ предѣлахъ одной и той же семьи. 3) Способные къ службѣ, въ возрастѣ отъ 21-го до 43-хъ лѣтъ входятъ въ составъ вооруженныхъ силъ государства: одни служатъ въ *постоянныхъ войскахъ* (*арміи и запасъ ея*) и другіе числятся въ *ополченіи*.

Общій срокъ службы въ это время оставался прежній, но съ 1876 г. установлено 5 лѣтъ дѣйствительной службы и 10 лѣтъ пребыванія въ запасѣ; вслѣдствіе чего въ войскахъ оставались молодые крѣпкіе люди и являлась возможность при мобилизаціи увеличить армію въ три раза призывомъ значительнаго числа чиновъ запаса *). Ко времени Русско-Турецкой войны запасъ чиновъ былъ еще не великъ.

Къ этому же времени относится учрежденіе офицерскихъ собраній и ротныхъ школъ.

Вооруженіе.

Передъ войною большая часть пѣхоты была вооружена 6 линейною винтовкою Крынка съ металлическимъ патрономъ. Она была передѣлана изъ винтовки игольчатой системы. Имѣлась также 4,2 линейная винтовка Бердана съ откиднымъ затворомъ (№ 1); въ 1871 году этотъ образецъ былъ измѣненъ принятіемъ скользящаго затвора и такимъ образомъ появилась 4-хъ лин. винтовка Бердана № 2.

Револьверъ былъ принятъ Смита и Вессона съ патрономъ системы Бердана.

Пѣхотная сабля для офицеровъ и фельдфебелей имѣла изогнутый клинокъ, эфесъ съ одною дужкою и желѣзныя ножны.

---

*) Полковой архивъ. Послужные списки. Воспоминанія полковника Кломинскаго.

**) А. Редигеръ. Устройство вооружен. силъ 415—416.

Патроновъ на пѣхотинца палагалось 120 штукъ, изъ нихъ 60 носимыхъ въ сумкахъ и 60 возимыхъ въ патронныхъ ящикахъ.

Обмундированіе. Взамѣнъ однобортнаго мундира съ фалдами введенъ (см. приложенія) удобный двубортный мундиръ-кафтанъ, измѣненный въ 1872 году на однобортный, менѣе удобный; на воротникахъ мундировъ и шинелей установлены цвѣтные клапаны по полкамъ (1-му красный, 2-му синій, 3-му бѣлый и 4-му черный) и цвѣтъ погоновъ по бригадамъ—1-й красные и 2-й синіе съ нумеромъ на нихъ дивизіи. Шаровары такого же темнозеленаго сукна, какъ и мундиръ, кромѣ того имѣлись холщевые панталоны. Шинель изъ толстаго сѣраго сукна весьма удобна, но тяжела, особенно когда намокнетъ. Каска замѣнена легкою кепи, имѣвшей при парадной формѣ гербъ и черный султанъ. Такъ какъ этотъ головной уборъ не закрывалъ сзади плотно головы, то для зимы и ненастья добавленъ башлыкъ, оказавшійся на войнѣ весьма практичнымъ; кромѣ своего прямого назначенія башлыки нерѣдко служили и для другихъ цѣлей: переноски патроновъ, сухарей и проч. Сапоги при походной формѣ полагались съ длинными голенищами поверхъ шароваръ; лѣтомъ полагались также гимнастическія рубашки.

Снаряженіе. Кстати коснемся и нѣкоторыхъ предметовъ снаряженія, которые употреблялись на войнѣ. Кожаный или парусинный ранецъ, служилъ для помѣщенія бѣлья, холщевыхъ штановъ, запасныхъ патроновъ и различной мелочи. Сверхъ ранца прикрѣплялись сапоги, а сзади его манерка, оказавшая людямъ неоцѣненныя услуги на походѣ, служа имъ для варки пищи и чаю, для добыванія воды и т. п. Ранцы оказались неудобными и тяжелыми, поэтому впослѣдствіи оставлены въ складахъ и замѣнены мѣшками. Палатки служили удовлетворительно. Патронныя сумки, по двѣ на каждаго человѣка, носились на поясномъ ремнѣ и служили для помѣщенія 60 патроновъ Бердана или 48 патроновъ къ ружью Крынка. Шанцевый инструментъ (24 топора, 10 лопатъ, мотыгъ и кирокъ по 3 и ломъ 1) положено возить при патронныхъ ящикахъ и на людяхъ опредѣлялось носить въ томъ числѣ, въ какомъ предвидѣлась надобность. Опытъ войны 1877—78 г.г. обнаружилъ полную недостаточность шанцеваго инструмента и неудобство имѣть его не на людяхъ, поэтому по окончаніи войны положено было ввести легкій, носимый шанцевый инструментъ: по 80 лопатъ Линемана и 20 топоровъ на роту.

Тактическая подготовка роты и баталіона. Теперь приведемъ нѣкоторыя данныя относительно тактическаго образованія, насколько оно выражалось въ строевыхъ уставахъ.

Рота строилась въ двѣ шеренги и дѣлилась на два взвода, въ два полувзвода каждый; послѣдніе въ свою очередь состояли изъ двухъ от-

дѣленій. Строи роты: развернутый фронтъ, колонны (взводныя, полувзводныя, по отдѣленіямъ и вздвоенными рядами) и каре. Для боя отъ роты высылался въ цѣпь одинъ полувзводъ, а остальная часть располагалась въ видѣ резерва позади, шагахъ въ 300. Цѣпь состояла изъ звеньевъ по 4 человѣка въ каждомъ. При наступленіи стрѣлки дѣлали перебѣжки въ 25—50 шаговъ отъ закрытія къ закрытію и, такимъ образомъ, подходили къ непріятелю на 50—100 шаговъ; затѣмъ подавался сигналъ атаки и шаговъ съ 50 бросались въ штыки съ крикомъ „ура".

При этомъ, когда сомкнутая часть, двигавшаяся безостановочно впередъ по сигналу „атака", подходила къ цѣпи, то послѣдняя очищала передъ ней фронтъ, примыкала къ ея флангамъ и наступала впередъ съ пальбою; при удачѣ цѣпь подавалась впередъ и открывала учащенный огонь по отступавшему непріятелю. Въ случаѣ кавалерійской атаки звенья цѣпи собирались къ ближайшимъ унтеръ-офицерамъ и офицерамъ, а резервъ, оставаясь развернутымъ, открывалъ по непріятельской конницѣ огонь залпами съ 300 шаг.

Передъ войной только небольшая часть нашей арміи была переформирована въ четырехбаталіонные полки, по 4 роты въ каждомъ, а остальная часть, въ томъ числѣ 26-я пѣх. дивизія, состояла изъ трехбаталіонныхъ полковъ, имѣвшихъ по 4 линейн. и 1 стрѣлк. ротѣ въ баталіонѣ. Такимъ образомъ уставъ имѣлъ въ виду главнымъ образомъ пятиротный баталіонъ. Построенія послѣдняго были такія же какъ и роты (развернутый фронтъ, колонны и каре). Въ развернутомъ строю линейныя роты становились рядомъ, съ интерваломъ въ одинъ шагъ между ними, а стрѣлковая рота располагалась во взводной колоннѣ за срединою баталіона, въ 50 шагахъ позади. Колонны (двухвзводныя, взводныя и проч.) строились справа, слѣва и изъ средины. При построеніи баталіона поротно, роты располагались въ одну или въ двѣ линіи; число ротъ въ каждой линіи опредѣлялось баталіоннымъ командиромъ, при чемъ роты принимали соотвѣтствующій обстановкѣ строй. Если въ линіи находилось 2 роты, то интервалъ между ними не могъ быть менѣе протяженія четырехъ взводовъ; если 3 роты, то не менѣе протяженія одного взвода, наконецъ при 4 ротахъ—одинъ шагъ. Вторая линія располагалась отъ первой въ разстояніи 200—400 шаговъ. Въ бою цѣпь и резервы поступали сходно съ тѣми началами, которыя указаны для роты, при чемъ цѣпь должна была занять такое пространство, чтобы вполнѣ прикрыть расположеніе баталіона.

При расположеніи баталіона развернутымъ фронтомъ, по сигналу „разсыпаться", отъ каждой линейной роты высылался въ цѣпь полувзводъ; когда же этотъ сигналъ подавался при построеніи по-ротно, то

отъ каждой роты первой линіи высылался въ цѣпь полувзводъ. Баталіонный командиръ могъ также назначить въ цѣпь одну какую либо роту цѣликомъ. Противъ кавалерійской атаки строили каре только тѣ роты, которымъ угрожала опасность, да и то лишь въ томъ случаѣ, если мѣстность не представляла никакихъ закрытій.

Два или нѣсколько баталіоновъ, располагаясь рядомъ, образовали линію баталіонныхъ колоннъ, а при расположеніи одного баталіона за другимъ—общую колонну.

При расположеніи баталіоновъ рядомъ, каждый изъ нихъ могъ быть построенъ: развернутымъ фронтомъ, въ колонну, по ротно или въ каре. При этомъ для боя изъ колоннъ употреблялись только взводныя или полувзводныя изъ средины. Въ линіи баталіонныхъ колоннъ интервалы полагались въ 40—50 ш., а при построеніи по-ротно: въ одну линію—40—50 ш., въ двѣ линіи—80—100 ш. При расположеніи баталіоновъ въ двѣ линіи вторая отъ первой помѣщалась въ 400—500 ш. *).

Наши звенья были слишкомъ слабы, а общее управленіе цѣпью недостаточно прочно; чувствовалась необходимость расчленить цѣпь на части, болѣе самостоятельныя и лучше управляемыя нежели звенья. Вслѣдствіе этого, непосредственно передъ объявленіемъ войны, организація ротъ была существенно измѣнена и во 2-й бригадѣ 26-й пѣх. дивизіи передъ выступленіемъ въ походъ производилось обученіе по нѣсколько иной системѣ. Рота при этомъ дѣлилась, какъ теперь, на двѣ полуроты, или четыре взвода, а каждый изъ послѣднихъ—на четыре отдѣленія. Это было сдѣлано съ цѣлью облегчить управленіе отдѣленіями, такъ какъ по прежней организаціи управленіе въ бою большими отдѣленіями было затруднительно. При построеніи боевого порядка роты высылали полуроту въ цѣпь на 200 ш. впередъ, а остальную часть роты раздѣляли на взводы и ставили ихъ за правымъ и лѣвымъ флангами цѣпи, или, раздѣливъ взводъ на отдѣленія, ставили ихъ за флангами, а оставшійся взводъ располагался во второй линіи поддержекъ, на ровной и открытой мѣстности около 500 шаговъ.

Баталіонъ высылалъ въ цѣпь стрѣлковую роту и отъ ротъ 1-й линіи выдѣлялъ не менѣе 4 поддержекъ въ составѣ отдѣленій или взводовъ, смотря по обстоятельствамъ. Роты 1-й линіи на открытой мѣстности располагались въ 500 шагахъ отъ цѣпи, на пересѣченной же мѣстности какъ поддержки, такъ и роты 1-й линіи сближались.

При тактическомъ обученіи обращалось вниманіе на преодолѣніе

*) Пузыревскій. Война 1877—1878 г.г. стр. 22—24

нѣсколькихъ серьезныхъ препятствій и окончательною цѣлью наступленія ставился ударъ штыкомъ *).

Передъ войною.

По окончаніи лагернаго сбора 1876 года 1-й и 3-й баталіоны квартировали въ Гроднѣ, размѣщаясь въ казармахъ и въ обывательскихъ домахъ. 2-й баталіонъ былъ вызванъ на усиленіе пограничной стражи и располагался по границѣ въ Ковенской губерніи (м. Новое-мѣсто и др.). Всѣ три стрѣлковыя роты стояли въ м. Гнѣздномъ Волковыскаго уѣзда.

Достаточно сосредоточенное расположеніе ротъ дало возможность успѣшно подготовить молодыхъ солдатъ въ періодъ съ 1-го января по 1-е мая. Занятія съ молодыми солдатами вели сами ротные командиры, что принесло лучшіе результаты по сравненію съ прежними годами, когда обученіемъ вѣдали младшіе офицеры.

Съ 1-го іюня молодые солдаты поставлены въ общій строй и несли службу наравнѣ со старослужащими **).

Полку скоро пришлось принять участіе въ войнѣ съ Турціей, столкновеніе съ которою ни для кого не было неожиданностью и являлось необходимостью защитить интересы родственныхъ намъ племенъ, не пользовавшихся политическою свободою. Возстаніе въ Босніи и Герцеговинѣ вызвало массу денежныхъ пожертвованій въ средѣ русскаго народа, затѣмъ въ войнѣ Черногоріи и Сербіи съ Портой нашъ генералъ Черняевъ принялъ званіе главнокомандующаго сербскою арміею и русскіе добровольцы не щадили своей крови въ защиту своихъ братьевъ по племени и вѣрѣ. Когда же подъ Дьюнишемъ было проиграно сербами сраженіе, слѣдствіемъ чего было очищеніе долины р. Моравы, то въ критическую минуту русскій посолъ въ Константинополѣ предъявилъ правительству Порты ультиматумъ о заключеніи перемирія на два мѣсяца, требуя отвѣта въ 48 часовъ. Вскорѣ послѣ того, 20-го октября 1876 года, Императоромъ Александромъ II были произнесены въ Кремлѣ слова, высоко поднявшія духъ въ Россіи и произведшія сильное впечатлѣніе на Европу. Вмѣстѣ съ тѣмъ объявлена была мобилизація части нашей арміи и главнокомандующимъ ею былъ назначенъ великій князь Николай Николаевичъ старшій.

12-го апрѣля 1877 года былъ объявленъ ВЫСОЧАЙШІЙ манифестъ о вступленіи доблестныхъ нашихъ войскъ въ предѣлы Турціи.

Манифестъ былъ прочитанъ протоіереемъ Постниковымъ во время парада, произведеннаго войскамъ Гродненскаго гарнизона. Громкое едино-

---

*) Прик. по В. В. 1877 г. № 128.—Полковой архивъ. Приказъ коман. бригады.—Описаніе Рус.-Турец. в. 1877—78 г.г., изд. В.-Ист. Ком.

**) Воен. уч. арх. Гл. Шт. Отд. II № 6126, стр. 189—193.

душное ура вырвалось у присутствующихъ по объявленіи ВЫСОЧАЙШЕЙ воли и долго раздавалось въ воздухѣ. Съ этой минуты каждый человѣкъ въ полку съ нетерпѣніемъ ждалъ времени выступленія на театръ военныхъ дѣйствій.

Первоначальныя дѣйствія въ Турціи.

Кампанія въ Европейской Турціи открылась блистательно исполненной переправой нашей арміи черезъ Дунай (10—15-го іюня) и затѣмъ рядомъ успѣховъ, непрерывно продолжавшихся въ теченіе трехъ недѣль. Съ ничтожными потерями мы проскользнули черезъ двѣ главнѣйшія оборонительныя линіи непріятеля (Дунай и Балканы) и врѣзались въ его территорію до Эски—Загры. Турки двинули значительныя силы противъ нашихъ войскъ, чтобы воспрепятствовать ихъ дальнѣйшему наступленію. Османъ-паша отбилъ наши атаки подъ Плевной 8-го и 18-го іюля и тѣмъ самымъ угрожалъ нашему правому флангу и операціоннымъ линіямъ арміи. Сулейманъ-паша послѣ боя у Эски—Загры заставилъ нашъ передовой отрядъ отступить къ Балканскимъ проходамъ. Наконецъ Рущукскій отрядъ очутился въ крайне трудномъ положеніи, имѣя передъ собою вдвое превосходившія силы Мехмета-Али. Все это невольно привело нашу армію въ 185 тысячъ къ оборонительному положенію противъ охватывающихъ ее 234 тысячъ турокъ. Къ тому же насъ постигли неудачи въ Закавказьи. Армія была раздражена этими неудачами, а въ общественномъ мнѣніи Россіи произошла паника. Въ силу этихъ обстоятельствъ объявлена мобилизація новыхъ значительныхъ силъ: гвардейскаго и гренадерскаго корпусовъ, 24-й и 26-й пѣхотныхъ и 1-й кавалерійской дивизій *).

Мобилизація полка.

Съ наступленіемъ лѣта 1-й и 3-й баталіоны и стрѣлковыя роты полка стали лагеремъ при Гроднѣ и начали свои обыкновенныя занятія. За два мѣсяца выполнена программа ротныхъ и баталіонныхъ ученій **). Оставалось ознакомленіе съ другими родами войскъ и смотръ стрѣльбы, который былъ назначенъ на 21-е іюля. Но въ этотъ день получено предписаніе начальника дивизіи, извѣщавшее о ВЫСОЧАЙШЕМЪ повелѣніи мобилизировать полки 26-й пѣхотной дивизіи. Вѣсть о мобилизаціи полка, разнесшаяся уже наканунѣ вечеромъ, быстро облетѣла весь лагерь. Съ величайшимъ одушевленіемъ и радостью встрѣтили ее въ полку. Каждый чувствовалъ, что наступаетъ серьезное время, когда потребуется полное напряженіе физическихъ и нравственныхъ силъ. Всѣ радовались возможности доказать въ скоромъ времени на дѣлѣ свою непоколебимую преданность горячо любимому государю и дорогому отечеству. Отъ старшаго офицера до послѣдняго солдата всѣ

*) А. Пузыревскій. Война 1877—1878 г.г. стр. 1—2, 37—39.

**) Прик. войскамъ Виленскаго в. окр. 1875 г. № 145.

были воодушевлены и радостно настроены. Въ солдатскихъ палаткахъ зажигались огни и оживленная бесѣда продолжалась до полуночи. Уже разсвѣтало, когда офицеры, обмѣнявшись мыслями и впечатлѣніями, расходились изъ лагерной столовой.

Немедленно по объявленіи мобилизаціи былъ вызванъ 2-й баталіонъ. Онъ дошелъ безъ дневокъ черезъ Таурогенъ въ Шавли; откуда былъ доставленъ по желѣзной дорогѣ въ Гродну 7-го августа.

Въ первый же день мобилизаціи были вручены заранѣе заготовленныя бумаги офицерамъ, предназначеннымъ по надобностямъ мобилизаціи: для сформированія 103-го запаснаго баталіона были назначены одинъ штабъ-офицеръ и десять оберъ-офицеровъ, которые немедленно уѣхали въ Слонимъ, а для привода лошадей командированъ въ Новогрудокъ оберъ-офицеръ съ унтеръ-офицеромъ, ветеринарнымъ фельдшеромъ и кузнецомъ.

Черезъ два дня начали прибывать запасные нижніе чины партіями различной численности и лошади, поставляемыя жителями по военно-конской повинности. Въ полку закипѣла усиленная работа: распредѣленіе чиновъ запаса по ротамъ, ихъ обмундированіе, снаряженіе, обученіе строю и стрѣльбѣ; укладка обоза; пріемъ лошадей, ихъ выѣздка и множество другихъ самыхъ разнообразныхъ работъ и занятій, неизбѣжныхъ при мобилизаціи части.

На укомплектованіе полка къ 7-му августа прибыли изъ Гродненской губерніи 1.361 нижній чинъ запаса и черезъ два дня 138 лошадей.

Общее впечатлѣніе при видѣ людей, прибывшихъ изъ запаса, было вполнѣ благопріятно. Веселыя лица, солдатская выправка, котомки съ запасами необходимыхъ для солдата вещей, сохранившаяся у многихъ военная одежда убѣждали въ томъ, что людьми не забыто пониманіе духа дисциплины, долга и чести, которые были внѣдрены имъ во время ихъ прежней службы. И дѣйствительно, нижніе чины запаса вели себя все время прекрасно: не было случая какого-либо крупнаго проступка, разгульнаго пьянства, неисполненія приказаній; все шло хорошо, хотя многіе прибывшіе въ роты старые фельдфебеля и унтеръ-офицеры должны были безпрекословно подчиняться молодымъ фельдфебелямъ и взводнымъ унтеръ-офицерамъ, которыхъ, быть можетъ, они сами воспитали въ духѣ воинской дисциплины и прошли съ ними всю военную школу съ перваго дня поступленія въ полкъ.

Во время мобилизаціи были получены ружья Бердана № 2. Началось форсированное ознакомленіе съ новыми ружьями, ихъ сборкой и разборкой, а затѣмъ стрѣльба. Вообще занятія съ 21-го іюля по день выступленія полка состояли въ обученіи стрѣльбѣ и разсыпному строю. Съ полученіемъ новыхъ ружей старыя патронныя сумки оказались

негодными. Сначала предполагали ихъ передѣлать, но за неимѣніемъ времени это оказалось невозможнымъ. Лишь незадолго передъ выступленіемъ получено отъ интендантства необходимое число сумокъ, чѣмъ устранилось встрѣтившееся затрудненіе.

Передъ самымъ выступленіемъ выданы нижнимъ чинамъ на шапки чехлы и назатыльники изъ бѣлаго холста, теплыя фуфайки, набрюшники, рукавицы и портянки. Были выданы также стеклянныя водоносныя фляги; ихъ нижніе чины сами должны были обшить сукномъ изъ старой мундирной одежды и приспособить къ носкѣ. Фляги были весьма полезны, особенно во время похода по Румынской территоріи, гдѣ жара доходила до 32° Реомюра, но мѣсяца черезъ два ихъ осталась едва ли и десятая часть; впрочемъ въ то время въ нихъ и надобность уже миновала.

Передъ отправленіемъ въ походъ изъ штаба дивизіи были получены карты Европейской Турціи и 20 экземпляровъ книги „Военный переводчикъ“ для раздачи офицерамъ.

Крынковскія ружья были отправлены въ Двинскій (Динабургскій) артиллерійскій складъ.

9-го августа прибылъ въ Гродну командующій войсками Виленскаго военнаго округа генералъ-адъютантъ Альбединскій. Для представленія ему 26-я пѣх. дивизія была собрана впереди лагеря 1-й бригады. Въ 12-ть часовъ дня подъѣхалъ командующій войсками и, сказавъ весьма теплую и прочувствованную рѣчь, простился съ войсками.

На слѣдующій день полкъ былъ готовъ къ походу, но выступленіе послѣдовало только 15-го числа.

Передвиженіе полка на театръ военныхъ дѣйствій; рѣчь командира бригады.

По случаю выступленія въ походъ архіерей съ многочисленнымъ духовенствомъ совершилъ молебствіе, во время котораго преосвященный прочелъ напутственное слово.

14-го августа началась нагрузка въ вагоны и на платформы. Со слѣдующаго дня, имѣя налицо 43 офицера и врачей, 3.250 нижнихъ чиновъ, 223 лошади и 65 повозокъ *), полкъ началъ по эшелонно посадку и отправленіе, согласно данныхъ росписаній и маршрутовъ. Для слѣдованія по желѣзной дорогѣ полкъ былъ раздѣленъ на 5 эшелоновъ: каждый изъ первыхъ трехъ эшелоновъ состоялъ изъ одного баталіона, 4-й составили двѣ стрѣлковыя роты и 5-й—полковой штабъ, стрѣлковая и нестроевая роты и управленіе 2-й бригады, при которомъ были бригадный командиръ, 1 офицеръ, 5 нижнихъ чиновъ, 9 лошадей и

*) По штату: офицеровъ и врачей 76 и нижнихъ чиновъ 3.160; сверхъ комплекта были преимущественно унтеръ-офицеры.

2 повозки. Нечетные эшелоны отправлялись въ 5-ть часовъ 30-ть минутъ утра и четные въ 4 часа пополудни 15-го, 16-го и 17-го августа. Путь слѣдованія по желѣзной дорогѣ былъ указанъ на Бѣлостокъ, Брестъ, Казатинъ, Жмеринка, Бирзула и Унгени.

22-го августа полкъ собрался въ Унгени — пограничной станціи Россіи съ Румыніей. Довольствіе нижнихъ чиновъ горячею пищею производилось этапными комендантами по предварительному сношенію телеграммою начальниковъ эшелоновъ. Фуражъ и сухари были взяты до Унгени, гдѣ пополнили запасъ ихъ.

На большихъ узловыхъ станціяхъ происходило большое скопленіе поѣздовъ, отчего эшелоны задерживались по нѣсколько часовъ, при чемъ никому не позволялось выходить изъ вагоновъ въ напряженномъ ожиданіи отправленія поѣзда.

Въ Унгени по случаю прибытія полка на границу и начала посадки на румынской желѣзной дорогѣ былъ отслуженъ молебенъ полковымъ священникомъ, который затѣмъ напомнилъ воинскимъ чинамъ о ихъ присягѣ. Но особенно трогательна и поучительна рѣчь командира бригады генералъ-маіора Безяева, который простыми, прочувствованными словами изъяснилъ солдату сущность исполненія долга для защиты отечества. Онъ сказалъ: „прощаясь съ родиной, возьми въ жмень кусокъ земли—своей родной матушки Россіи, поцѣлуй ее, спрячь и помни, что она тебя родила, кормила и любила, какъ своего сына, а потому и долгъ твой защитить ее или умереть за нее съ честью“,

Офицеры не упустили возможности повеселиться во время остановки въ Унгени. Они устроили балъ и пригласили изъ Яссъ румынокъ, которыя разсѣяли грустныя думы нашей молодежи, несмотря на то, что по незнанію языковъ съ трудомъ объяснялись.

23-го числа начались посадка и отправленіе по эшелонно во Фротешты, куда полкъ собрался 27-го вечеромъ. Вслѣдствіе трудности регулировать сильное движеніе по румынскимъ желѣзнымъ дорогамъ происходили задержки поѣздовъ еще продолжительнѣе, чѣмъ въ Россіи, и составъ поѣздовъ нарушался такъ, что часть эшелона Петрозаводскаго полка смѣшалась съ Устюжскимъ полкомъ. Къ этому же присоединилась алчность румынъ обобрать русскаго солдата при всякой мелочной продажѣ.

28-го августа полкъ въ полномъ составѣ, имѣя одинъ баталіонъ въ авангардѣ, выступилъ въ Зимницу и достигъ ея на третій день. Второй переходъ въ 40 верстъ между д. Путинеи и с. Бригадиръ по накаленному песку былъ чрезвычайно тяжелъ: отъ невыносимой жары при отсутствіи воды люди часто падали и большая часть полка растянулась

по пути. Ночной холодъ заставлялъ отсталыхъ ютиться около костровъ и мало способствовалъ отдыху. Усталость и видъ брошеннаго оружія и павшихъ лошадей и рогатаго скота ранѣе прослѣдовавшихъ войскъ измѣнили къ худшему настроеніе солдата, приведя его въ состояніе тупого равнодушія ко всему окружающему. На слѣдующій день подтянулись отсталые и послѣдній переходъ былъ совершенъ при болѣе благопріятной погодѣ. Заболѣвшихъ перемежающейся лихорадкой и воспаленіемъ глазъ оказалось за эти три перехода 12 человѣкъ, переданныхъ въ подвижной госпиталь. Такимъ образомъ невтянутость солдатъ въ походъ проявилась весьма наглядно. Одни лагерныя эволюціи не могли подготовить людей къ маршеспособности *).

Командиръ полка, полковникъ
Алексѣй Львовичъ
Соболевскій.
26 Октября 1868 г.—22 Января 1872 г.

*) Лееръ. Энцикл. воен. и морск. наукъ. Рус.-Тур. в. 1877—78 г.—Воен. учен. арх. Гл. Шт.—Дневникъ полка—Приказы полку за 1877 годъ.

ГЛАВА XIX.

Полкъ на Европейскомъ театрѣ войны 1877 и 1878 годовъ.

Назначеніе полка въ составъ Рущукскаго отряда.—Общее положеніе въ началѣ сентября.—Полкъ на позиціи у Копривицы и Чаиркіойскій бой.—Переходъ полка на Чаиркіойскую и Водицкую позиціи.—Цѣль дѣйствій нашихъ войскъ.—Наши успѣхи; частыя тревоги на позиціи полка.—Расположенія и дѣйствія сторонъ на восточномъ фронтѣ въ началѣ ноября.—Полковой праздникъ; наступленіе морозовъ.—Наступленіе турокъ на правый флангъ Рущукскаго отряда.—Дѣйствія полка; подвигъ унтеръ-офицера Витоля. — Движеніе охотниковъ въ тылъ позиціи турокъ.—Полкъ въ составѣ бокового отряда, прикрывавшаго переходъ войскъ черезъ Балканы.—Конецъ войны.—Награды полку,—Командиръ полка М. М. Шульгинъ.

Назначеніе полка въ составъ Рущукскаго отряда.

Переночевавъ на бивакѣ у Зимницы, полкъ 31-го августа переправился черезъ Дунай, по устроеннымъ ранѣе мостамъ и остановился бивакомъ у д. Царевицъ. Протекающая здѣсь рѣчка оказалась запруженною фуфайками, какъ предметомъ ненужнымъ въ жаркое время года. Это обстоятельство напомнило ротнымъ командирамъ о необходимости озаботиться наймомъ подводъ для перевозки нѣкоторыхъ предметовъ солдатскаго снаряженія. Тутъ же войска подкрѣпили свои силы виноградомъ.

1-го сентября въ Павло командиръ полка получилъ телеграмму съ приказаніемъ слѣдовать къ Плевнѣ, почему полкъ на слѣдующій день перешелъ въ Горный Студень. Здѣсь получено новое распоряженіе о назначеніи полка въ составъ Рущукскаго отряда и полкъ пошелъ назадъ черезъ Павло на присоединеніе къ своей дивизіи. Послѣ семидневнаго утомительнаго марша 4-го августа полкъ имѣлъ дневку въ д. Бурумлѣ близъ г. Бѣла. Здѣсь обнаружено, что многіе нижніе чины, особенно прибывшіе изъ запаса, не понимая важности сбереженія вещей, продали шинели, сапоги, фуфайки и даже оружіе и затѣмъ заявляли будто бы вещи у нихъ украдены. Для пресѣченія этого зла пришлось принять неуклонное наблюденіе и строгія мѣры. Черезъ два дня полкъ прибылъ въ Копривицу, куда сосредоточились еще два полка дивизіи (102-й Вятскій и 104-й Устюжскій полки) подъ начальствомъ началь-

ника дивизіи генерала барона Делинсгаузена, а 101-й пѣхотный Пермскій полкъ находился на Чаиркіойской позиціи.

Общее положеніе въ началѣ сентября.

Къ этому времени на европейскомъ театрѣ войны было русскихъ 265 тыс. и турокъ 310 тыс. Такимъ образомъ превосходство силъ все-таки оставалось на сторонѣ турокъ и лишь ожидавшаяся гвардія и 2 гренадерскія дивизіи (около 75 тыс.) дали бы перевѣсъ русскимъ; но гвардія ожидалась не ранѣе октября, а гренадеры еще позже. До тѣхъ же поръ рѣшено было оставаться въ строго оборонительномъ положеніи. Между тѣмъ армія Османа, главный предметъ нашихъ дѣйствій, могла уйти изъ рукъ. Восточная турецкая армія при превосходствѣ ея въ силахъ могла итти на Бѣлу и угрожать войскамъ подъ Плевной или опрокинуть лѣвый флангъ Рущукскаго отряда и отрѣзать сообщеніе всей арміи.

Рущукскій отрядъ Наслѣдника Цесаревича былъ сформированъ 22-го іюня; въ составъ его вошли 12-й корпусъ, пѣхота 13-го корпуса, 8-я кавалерійская дивизія, $1^1/_2$ баталіона саперъ, дивизіонъ лейбъ-гвардіи Атаманскаго полка и скорострѣльная батарея, всего ($49^1/_2$ баталіоновъ, 22 эскадрона, 19 сотенъ и 224 орудія) около 45 тысячъ. Первоначальная цѣль этого отряда состояла въ томъ, чтобы наступать къ Рущуку, обложить его и стараться овладѣть имъ. Впослѣдствіи цѣль измѣнилась: онъ долженъ былъ служить заслономъ отъ турецкой арміи, расположенной въ четыреугольникѣ крѣпостей: Рущукъ, Шумла, Варна и Силистрія и охранять дороги въ Бѣлу и Тырново. Когда турки перешли въ наступленіе, то въ концѣ августа Рущукскій отрядъ отошелъ отъ Кара-Лома и занялъ сосредоточенное расположеніе на линіи р. Баницкаго-Лома вмѣсто прежняго растянутаго, отчего его положеніе улучшилось. Цѣлью дѣйствій своему отряду Наслѣдникъ поставилъ воспрепятствовать туркамъ перейти Банницкій-Ломъ на пространствѣ Пепелене—Копривица, почему немедленно приступлено къ сильнѣйшему укрѣпленію всѣхъ занимаемыхъ позицій.

Къ 8 сентября правый флагъ Рущукскаго отряда занималъ на Банницкомъ-Ломѣ слѣдующія укрѣпленныя позиціи: у Банницы—2-я бригада 1-й пѣхотной дивизіи, 137-й пѣхотный полкъ, четыре батареи и два эскадрона; у Копривицы 2-й пѣхотный полкъ, три полка 26-й пѣхотной дивизіи, 12 эск. и сотенъ и 60 орудій; а въ резервѣ за ними у Бешбунара и Горн. Монастыря три полка 35-й пѣхотной дивизіи съ 5-ю батареями; на укрѣпленной позиціи у Бей-Вербовка-Чаиркіой — 1-й и 101-й пѣхотные полки, 1-я бригада 32-й пѣхотной дивизіи и 11-й кавалерійской дивизіи съ 46-ю орудіями. 9-го сентября 102-й пѣхотный Вятскій полкъ направленъ къ Чаиркіою.

При такомъ расположеніи 35-ть тысячъ русскихъ были готовы встрѣтить турокъ, откуда бы они ни появились изъ занимаемыхъ сильно укрѣпленныхъ позицій у Синанкіоя, Осикова, Церковны и противъ Чаиркіоя. Во всѣхъ пунктахъ стояло по дивизіи.

Полкъ на позиціи у Копривицы и Чаиркіойскій бой.

Немедленно по прибытіи полка къ Копривицу, 1-й баталіонъ съ дивизіономъ (4 орудія) 3-й батареи 26-й артиллерійской бригады и 20-ю казаками занялъ передовую позицію на Лысой горѣ въ 4-хъ верстахъ отъ Копривицы. Здѣсь этотъ отрядъ пробылъ 14-ть дней, занимаясь все время постройкою окоповъ для стрѣлковъ, ложементовъ для орудій и другихъ земляныхъ укрытій. 2-й и 3-й баталіоны, расположившись въ центрѣ позиціи у деревни, также укрѣпляли свой участокъ. Кромѣ того роты поочередно разрабатывали дорогу между Копривицей и Чаиркіоемъ для удобнаго сообщенія съ отрядомъ генерала Татищева.

Вслѣдствіе близости противника (около 3-хъ верстъ) отъ сторожевыхъ частей приходилось часто высылать секреты. Въ одно туманное утро секреты были приняты за подкрадывавшагося непріятеля и по нимъ часовые открыли огонь. Къ счастью эта напрасная стрѣльба не принесла никому вреда.

8-го числа замѣчено у турокъ передвиженіе артиллеріи и другихъ войскъ, что указывало на приготовленіе ихъ къ наступленію. Дѣйствительно Мехметъ-Али рѣшилъ атаковать на слѣдующій день правый флангъ русскихъ, т. е. отрядъ у Чаиркіоя. Для выполненія этого одна дивизія (16-ть баталіоновъ Салиха) назначалась для атаки позиціи русскихъ съ фронта и лѣваго фланга, другая дивизія (Измаила) должна была обойти справа и третьей дивизіи (Сабита) приказано перейти изъ Осикова и стать въ резервѣ у Церковны. Согласно такому рѣшенію, для нападенія на отрядъ Татищева было назначено около 20-ти тысячъ, что все-таки давало туркамъ двойное превосходство; рѣшительное введеніе этихъ силъ въ дѣло несомнѣнно обѣщало успѣхъ, а слѣдовательно прорывъ восточнаго нашего фронта. Но 9-го турки повели на чаиркіойскую позицію три отдѣльныя атаки, каждая тремя баталіонами и были отбиты. Въ началѣ боя они имѣли успѣхъ и заняли Бей-Вербовку, на лѣвомъ флангѣ русскихъ, откуда поражали продольно наши войска и угрожали перехватить путь отступленія ихъ. Въ 6-мъ часу пополудни подошелъ изъ Копривицы 102-й пѣхотный Вятскій полкъ, который ударилъ во флангъ и тылъ обошедшихъ турокъ и рѣшилъ дѣло въ нашу пользу. 101-й пѣхотный Пермскій полкъ все время стойко оборонялся на правомъ флангѣ.

103-й пѣхотный Петрозаводскій полкъ былъ зрителемъ происходившаго боя: 5-я рота, бывшая на разработкѣ дороги, подверглась даже артиллерійскому огню, не причинившему ей, впрочемъ, по дальности ни-

какого вреда; съ позиціи 1-го баталіона былъ открытъ огонь артиллеріи по колоннамъ, слѣдовавшимъ изъ Осикова къ Церковнѣ, и затѣмъ по отступавшимъ. Надо было имѣть особое хладнокровіе или же равнодушіе, чтобы не ринуться при такихъ выгодныхъ условіяхъ на противника во имя выручки своихъ, изнывавшихъ въ неравномъ бою. Только въ 6-мъ часу командиръ полка, получивъ разрѣшеніе начальника дивизіи, приказалъ 1-й, 2-й и 4-й ротамъ выступить по долинѣ Бей-Вербовкѣ и атаковать уже отступавшихъ турокъ. Но и то не удалось исполнить, такъ какъ раздавшіеся влѣво выстрѣлы между кавалерійскими передовыми частями обѣихъ сторонъ заставили возвратить роты на свои мѣста. Слѣдовательно здѣсь обнаружился недостатокъ развѣдки и донесеній.

Ближайшимъ слѣдствіемъ Чаиркіойскаго сраженія было отступленіе арміи Мехмета-Али за р. Кара-Ломъ и затѣмъ смѣна этого способнѣйшаго главнокомандующаго. Съ отъѣздомъ Мехмета-Али армія была вынуждена къ временному бездѣйствію до прибытія новаго главнокомандующаго Сулеймана-паши и перестала быть грозною, какою была до этого времени. Отступленіе турокъ было неожиданностью для русскихъ и окончательно опредѣлилось только 14-го сентября. Въ полку же объ отступленіи турокъ узнали отъ жителей двумя днями позже.

Переходъ полка на Чаиркіойскую и Водицкую позиціи.

20-го сентября 2-я бригада 26-й дивизіи перешла на мѣсто 1-й бригады, при чемъ Петрозаводскій полкъ сталъ на лѣвомъ флангѣ Чаиркіойской позиціи и въ теченіе 12 дней укрѣплялъ ее. Для охраненія бивака у Чаиркіоя назначались 3 роты по очереди отъ каждаго полка бригады: двѣ роты выставляли линію сторожевыхъ постовъ впереди позиціи отъ дороги на д. Вербовку до дороги на д. Юриклееръ, а третья рота—южнѣе Чаиркіоя. Кромѣ того былъ офицерскій постъ на водицкой дорогѣ для связи съ 1-й бригадой.

Въ это время полки 26-й дивизіи были прикомандированы къ 11-му армейскому корпусу и вмѣстѣ съ 26-ю артиллерійскою бригадою, 11-мъ драгунскимъ Рижскимъ и 11-мъ уланскимъ Чугуевскимъ полками и 18-ю конною батареей вошли въ составъ Чиркіойскаго отряда. Начальникомъ этого отряда былъ назначенъ генералъ-лейтенантъ Делинсгаузенъ.

3-го октября полкъ съ 4-й и 5-й батареями 26-й артиллерійской бригады выдвинутъ на авангардную позицію къ д. Водицѣ, гдѣ остались 1-й и 2-й баталіоны съ артиллеріей, а 3-й баталіонъ прослѣдовалъ впередъ на 6 верстъ къ д. Косабино для несенія сторожевой службы и для поддержки 11-го драгунскаго Рижскаго полка, который подвергался частымъ внезапнымъ нападеніямъ черкесовъ. Устюжскій полкъ сталъ у Ковачицы.

Полки 2-й бригады принялись опять за работу по усиленію позиціи: исправляли укрѣпленія, построенныя пермцами, возводили новые ложе-

менты для цѣпи и резервовъ, ровики для стрѣлковъ и батареи для артиллеріи. Для улучшенія обстрѣла рубился лѣсъ и кустарникъ, изъ которыхъ дѣлали засѣки и шалаши. Исправлялись также пути сообщенія между Водицей, Ковачицей и Косабино.

Цѣль дѣйствій нашихъ войскъ.

Съ назначеніемъ Сулеймана главнокомандующимъ восточной арміей можно было ожидать вскорѣ рѣшительнаго наступленія турокъ противъ Рущукскаго отряда, поэтому въ главной квартирѣ дѣйствующей арміи признано необходимымъ поспѣшить усиленіемъ означеннаго отряда прибывавшими подкрѣпленіями. Но такъ какъ генералъ-адъютантъ Тотлебенъ просилъ содѣйствія всего гвардейскаго корпуса для полнаго обложенія Плевны, то 4-го октября на военномъ совѣтѣ подъ предсѣдательствомъ Государя Александра II было опредѣлено: 1) предоставить въ распоряженіе Тотлебена весь гвардейскій корпусъ, слѣдовавшими же за нимъ гренадерами усилить Рущукскій отрядъ, а 24-ю пѣх. дивизію направить въ отрядъ генералъ-лейтенанта Радецкаго; 2) отрѣзаніе Османа пути на Софію возложить на генералъ-адъютанта Гурко; 3) цѣлью всѣхъ дѣйствій поставить плѣненіе арміи Османа; до исполненія же этого на прочихъ фронтахъ ограничиться обороною.

Оборона представлялась весьма трудною для Рущукскаго отряда, а между тѣмъ Тотлебенъ, признавая недостаточными сосредоточенныя уже у Плевны войска и въ виду бездѣйствія Сулеймана, просилъ направить подходившихъ къ Рущукскому отряду гренадеръ, что было исполнено въ серединѣ октября.

Наши успѣхи; частыя тревоги на позиціи полка.

По соглашенію Тотлебена съ Гурко 12-го октября были атакованы турецкія укрѣпленія у Горнаго Дубняка, при этомъ выставлены заслоны къ Дольнему Дубняку и Телишу. Въ этотъ же день на всемъ фронтѣ Рущукской арміи произведена рекогносцировка. Когда Устюжскій полкъ отправился на усиленную рекогносцировку непріятельскаго расположенія за рѣкою Кара-Ломъ, то 1-й баталіонъ Петрозаводскаго полка сталъ на позиціи на крайнемъ лѣвомъ флангѣ, а 2-й баталіонъ занялъ д. Ковачицу; на мѣсто ихъ прибылъ Вятскій полкъ и 3-й баталіонъ былъ усиленъ на косабинской позиціи дивизіономъ 4-й батареи 26-й артиллерійской бригады.

14-го октября турки демонстрировали на Ковачицу и этимъ произвели тревогу по всей линіи, при чемъ полкъ простоялъ на позиціи два часа. Скоро Турки скрылись и на слѣдующій день 1-й и 2-й баталіоны безпрепятственно произвели фуражировку въ д. Паламарцы, но 17-го октября наши фуражиры у д. Карагачъ вели перестрѣлку.

Съ 12-го по 20-е октября наши войска заняли Горный Дубнякъ, Телишъ и Дольній Дубнякъ. Турецкія войска, занимавшія эти пункты,

частью были взяты въ плѣнъ и частью отступили въ Плевну. Такимъ образомъ арміи Османа былъ отрѣзанъ путь отступленія.

Между тѣмъ Сулейманъ, вопреки общимъ ожиданіямъ, оставался въ полномъ бездѣйствіи, ссылаясь на необходимость реорганизаціи арміи и на дурную погоду, и въ концѣ октября расположилъ армію у Разграда и по Бѣлому Лому.

Послѣ осмотра косабинской позиціи начальникомъ дивизіи, 1-й баталіонъ 26-го октября переведенъ изъ Водицы въ Косабино. Около 3-хъ часовъ пополудни слѣдующаго дня впереди позиціи послышались выстрѣлы. На нихъ немедленно двинулись драгуны съ конною артиллеріею и въ видѣ поддержки приданы двѣ роты полка. Оказалось, что на наши передовые посты напали черкесы и зейбеки, которые при подходѣ высланныхъ войскъ безнаказанно ускакали.

Турки часто производили подобные налеты. Чтобы наказать ихъ и умѣрить пылъ къ постояннымъ набѣгамъ, рѣшено было сжечь д. Карагачъ, откуда постоянно появлялись черкесы, для чего высланъ 1-го ноября 3-й баталіонъ съ двумя конными орудіями и двумя эскадронами. Подойдя къ д. Карагачъ, отрядъ былъ встрѣченъ турками огнемъ, непричинившимъ никакого вреда. Наши безостановочно вступили въ деревню, зажгли ее и затѣмъ возвратились на свою позицію.

Расположеніе и дѣйствія сторонъ на восточномъ фронтѣ въ началѣ ноября.

Въ первыхъ числахъ ноября силы и расположеніе противниковъ на восточномъ фронтѣ болгарскаго театра войны были слѣдующія: наши 12-й и 13-й корпуса, числительностью до 55-ти тысячъ, находились на линіи Мечка, Трестеникъ, Двѣ могилы, Банница и Осиково. 11-й корпусъ генералъ-лейтенанта барона Делингсгаузена, въ 25-ть тыс., занималъ позицію у Ковачицы, Водицы, Чаиркіоя, (26-я пѣхотная дивизія и 1-я бригада 11-й кавалерійской дивизіи), Златарицы, Тырново и Елены (11-я пѣхотная и 13-я кавалерійская дивизіи—Османъ-базарскій отрядъ); кромѣ того пять тысячъ стояли въ резервѣ у Тырнова и Федобея. 80 тысячъ турокъ находились въ Рущукѣ, у Кадыкіоя (дивизія Фуада и Азаса, кавалерія Эмина), Сваленика (дивизія Сабита), Разграда (дивизія Неджиба и главная квартира арміи), Эски-Джумы (дивизія Селиха) и Османъ-базара (дивизія Керима).

Такимъ образомъ силы обѣихъ сторонъ были почти одинаковы на восточномъ фронтѣ, но въ стратегическомъ отношеніи положеніе русскихъ, обязанныхъ съ 85-ю тысячами прикрывать пространство въ 100 верстъ, было не легко: сосредоточеніе къ тому или другому флангу потребовало бы 4—5 дней, при чемъ нельзя было притянуть къ противоположному флангу ни 12-й корпусъ, прикрывавшій путь къ систовской переправѣ, ни османъ-базарскій отрядъ, обезпечивавшій Тырново.

Сулейманъ могъ совершенно скрытно сосредоточить большую часть войскъ и обрушиться на любой флангъ растянутыхъ нашихъ войскъ. Однако Сулейманъ, вмѣсто сосредоточеннаго удара въ одномъ направленіи, остановился на атакѣ обоихъ фланговъ Рущукскаго отряда: лѣваго—съ цѣлью притянуть къ нему вниманіе русскихъ и праваго—для нанесенія главнаго удара. Для этого онъ рѣшилъ 4-мя дивизіями и частью рущукскаго гарнизона (35 тыс.) атаковать позицію у Мечки и Трестеника и 3-мя дивизіями до (35 тыс.) наступать на Тырновъ. Такимъ дробленіемъ силъ Сулейманъ заранѣе подготовилъ себѣ неудачу.

Потерявъ еще недѣлю на рекогносцировки и демонстраціи противъ всего восточнаго фронта, 8-го ноября турки начали передвиженія къ указаннымъ пунктамъ.

Полковой праздникъ; наступленіе морозовъ.

Этотъ день для полка выдѣлялся особенностью по случаю полкового праздника. На косабинской позиціи въ обширномъ шатрѣ, украшенномъ зеленью мха и винограда, арматурами и царскими вензелями, офицеры обѣдали при звукахъ полковой музыки и застольныхъ пѣсенъ. Нижніе чины получили усиленную порцію и водку. Въ полдень пиршество было нарушено тревогою, по которой выступилъ 1-й баталіонъ съ кавалеріей и взводомъ конной артиллеріи. Замѣтивъ движеніе нашихъ войскъ, турки отступили.

Съ этого времени по 22-е ноября въ передовыхъ цѣпяхъ часто происходили перестрѣлки днемъ и ночью, а иногда нами предпринимались фуражировки.

Въ срединѣ мѣсяца выпалъ снѣгъ и настали морозы, почему было приступлено къ постройкѣ печей въ землянкахъ и шалашахъ. Соломы для подстилки было вполнѣ достаточно; въ хлѣбѣ ощущался серьезный недостатокъ, почему солдаты дѣлали изъ толченой кукурузы мамалыгу, родъ густой каши, и ѣли ее съ солью, но она не могла собою замѣнить вполнѣ хлѣбъ, особенно при трудной аванпостной службѣ и постоянныхъ тревогахъ.

Наступленіе туроиъ на правый флангъ Рущукскаго отряда.

Испытавъ неудачу при атакахъ на лѣвый флангъ Рущукскаго отряда (бои у Трестеника и Мечки), Сулейманъ повелъ наступленіе на Елену, которою турки и овладѣли 22-го ноября; остатки нашего отряда отступили отсюда къ д. Іоковцы, гдѣ и прегражденъ былъ противнику путь на Тырновъ.

Керимъ расположился въ виду Кесарева, но ограничился незначительной перестрѣлкой. Такія же слабыя демонстраціи произведены Салихомъ къ Ковачицѣ и Паламарцы. Близъ Тырнова остался незначительный резервъ (2 баталіона, 2 эскадрона и 1 батарея). Между тѣмъ

въ этомъ пунктѣ находились громадные склады, обозы, парки и проч. Продолжай турки наступленіе—и все это на слѣдующій день могло достаться въ ихъ руки. Опасаясь послѣдняго, Делинсгаузенъ просилъ Ванновскаго и Радецкаго о присылкѣ подкрѣпленій: 26-й дивизіи—къ Джюлюницѣ и съ Шипки—къ Тырнову. 22-го ноября уже выступила 1-я бригада 26-й дивизіи по османъ-базарской дорогѣ. Несмотря на эти быстрыя мѣры, первыя подкрѣпленія могли прибыть дня черезъ два, а 23-го турки черезъ Златарицу могли достигнуть Тырнова. Однако они ограничились занятіемъ только Златарицы, находящейся въ 20-ти верстахъ отъ Тырнова между путями изъ Елены и Османъ-Базара въ Тырновъ.

Овладѣніе Златарицей значительно ухудшало положеніе дѣлъ въ раіонѣ, обороняемомъ войсками Делинсгаузена: обходились всѣ позиціи на османъ-базарской и еленинской дорогахъ и обнажался совершенно путь къ Тырнову. Но Сулейманъ, полагая, что его движеніе къ Еленѣ должно было вынудить Наслѣдника Цесаревича выслать туда значительныя подкрѣпленія и тѣмъ ослабить свой лѣвый флангъ, вернулся къ рѣшенію атаковать его со стороны Рущука.

Между тѣмъ баронъ Делинсгаузенъ, признавая необходимымъ возможно скорѣе вырвать изъ рукъ турокъ Златарицу, приказалъ командующему 26-ю пѣхотною дивизіею, генералу Малахову, двинуться утромъ 24-го и атаковать этотъ пунктъ, а 2-я бригада той же дивизіи направлена къ Тырнову, гдѣ и должна была составить общій резервъ. Въ тотъ же день Малаховъ подступилъ къ Златарицѣ и съ боя овладѣлъ ею.

Сулейманъ, узнавъ о томъ, окончательно отказался отъ продолженія наступленія на Тырновъ и, возложивъ командованіе войсками у Елены на Фуада, съ приказаніемъ ограничиться обороною занятыхъ позицій, самъ уѣхалъ въ Рущукъ, для руководства новой атакой на лѣвый флангъ Рущукскаго отряда.

Дѣйствія полка; подвигъ унтеръ-офицера Витоля.

Обратимся къ дѣйствіямъ полка.

Съ 22-го происходили ежедневно перестрѣлки съ непріятельскими передовыми частями, приближавшимися на 700 шаговъ; въ нихъ приняли участіе всѣ роты 1-го баталіона и часть 3-го баталіона. Ночью на 24-е турки заняли лѣсъ передъ правымъ флангомъ косабинской позиціи. 3-му баталіону приказано было выбить непріятеля. Для исполненія этого 11-я рота съ эскадрономъ драгунъ направилась въ обходъ лѣса слѣва и другой эскадронъ—въ обходъ справа; 3-я же стрѣлковая рота двинулась прямо на лѣсъ; на полянѣ, примыкавшей къ правому флангу позиціи, былъ выставленъ наблюдательный постъ изъ 12 человѣкъ, подъ командою унтеръ-офицера 3-й стрѣлковой роты Рейна Витоль. Въ 8 часовъ

утра при густомъ туманѣ наши пошли въ атаку, турки тоже начали наступать и наткнулись на наблюдательный постъ; это не смутило Витоля; онъ подпустилъ къ себѣ черкесовъ на 300 шаговъ и двумя дружными залпами остановилъ движеніе цѣлаго эскадрона. Потерявъ 9 человѣкъ убитыми и ранеными, турки повернули назадъ и были провожаемы огнемъ нашихъ стрѣлковъ. За этотъ подвигъ Витоль награжденъ знакомъ отличія Военнаго ордена 4-й степени.

Дальнѣйшее наступленіе было пріостановлено въ 3 часа пополудни, когда на позицію прибыла 1-я бригада 32-й пѣх. дивизіи для смѣны 2-й бригады 26-й дивизіи.

2-й бригадѣ приказано слѣдовать къ Тырнову. Впроголодь и подъ сильнѣйшимъ дождемъ баталіоны немедленно отправились въ путь и ночью прибыли къ Чаиркіою, а обозы подошли сюда къ утру. Слѣдуя черезъ Дольный—Раховецъ, полкъ 26-го ноября прибылъ въ Ласковецъ, гдѣ простоялъ на квартирахъ двое сутокъ въ ожиданіи особаго распоряженія о дальнѣйшемъ движеніи.

Дѣло въ томъ, что пока турки оставались въ бездѣйствіи къ Делинсгаузену отовсюду подошли значительныя подкрѣпленія. Признавая свои силы достаточными не только для прикрытія Тырнова, но и для перехода въ наступленіе, Делинсгаузенъ испрашивалъ на то разрѣшеніе главнокомандующаго. Хотя великій князь приказалъ воздерживаться отъ наступательныхъ дѣйствій, до сдачи Плевны, но необходимость присутствія большаго числа войскъ близъ Елены, нуждавшейся въ выручкѣ, заставило 2-ю бригаду направить къ дер. Минде, куда полки прибыли 28-го ноября.

Движеніе въ дурную погоду по вязкой дорогѣ было весьма трудно, артиллерія и обозы рѣдко поспѣвали приходить на ночлегъ, а люди изнемогали отъ усталости, почему въ Сушицѣ, оставили ранцы. Къ тому же послѣдній переходъ пришлось совершить ночью по труднопроходимой дорогѣ, на которой движеніе тормозилось встрѣчающимися въ большомъ количествѣ обозами.

По прибытіи къ д. Минде предполагалось атаковать турокъ на бахчимальскихъ высотахъ. Такъ какъ 29-го ноября получилось положительное извѣстіе о сдачѣ 28-го числа Плевны и разсчитывали, что эта потеря заставитъ турокъ отступить съ бахчимальской позиціи, то атака не состоялась. Однако рекогносцировка обнаружила присутствіе турокъ на позиціи, почему рѣшено встревожить ихъ высылкою въ тылъ имъ охотниковъ.

Движеніе охотниковъ въ тылъ позиціи турокъ.

2-го декабря 400 охотниковъ отъ 42 пѣх. Якутскаго и 103 пѣх. Петрозаводскаго полковъ при двухъ офицерахъ послѣдняго, поручикѣ Дерга-

ченко и подпоручикѣ Окушко, и проводникѣ казакѣ, выступили съ позиціи передъ закатомъ солнца и въ темнотѣ пробрались черезъ сторожевую цѣпь турокъ, соблюдая строжайшую тишину. Одинъ турецкій солдатъ не далѣе 50 шаговъ закуривалъ трубку и не подозрѣвалъ о присутствіи возлѣ него противника. Съ такою же скрытностью отрядъ прослѣдовалъ черезъ деревню и р. Еленку, за которой виднѣлось большое количество бивачныхъ огней. Послѣ 3—4 часового слѣдованія отрядъ зашелъ въ тылъ непріятеля и остановился на ночлегъ у горы, которую приказано было занять.

На слѣдующій день въ морозное утро при густомъ туманѣ отрядъ пошелъ въ направленіи къ непріятельской батареѣ, стоявшей передъ Златарицей. Проводникъ сбился съ пути и пришлось потерять много времени, чтобы приблизиться къ позиціи батареи. Выславъ стрѣлковую цѣпь, отрядъ ускореннымъ шагомъ двигался $^{3}/_{4}$ часа по густому кустарнику и, взобравшись на гору, съ крикомъ „ура“ бросился на позицію непріятеля, но оказалось, что батарея снялась съ позиціи и турки на всѣхъ бивакахъ оставили горящіе костры, пищу и сушившееся бѣлье.

Усталый отрядъ охотниковъ расположился на отдыхъ,ославъ донесеніе начальнику отряда. Въ это время 1-й и 2-й баталіоны выступили въ Златарицу на присоединеніе къ прочимъ полкамъ дивизіи, а 3-й баталіонъ оставался въ Минде. Для розыска и отозванія охотниковъ, бывшихъ подъ начальствомъ поручика Дергаченко, командиръ полка послалъ двухъ офицеровъ.

Полкъ въ составѣ бокового отряда, прикрывавшаго переходъ черезъ Балканы.

Паденіе Плевны сильно измѣнило общее положеніе дѣлъ на театрѣ военныхъ дѣйствій. Сулейманъ, выдѣливъ до 37 тыс. человѣкъ на южную сторону Балканъ, приказалъ очистить Елену и ограничиваться строго оборонительными дѣйствіями. Съ нашей стороны рѣшено войсками Радецкаго и Гурко безотлагательно, зимою же, форсировать Балканы у Шипкинскаго и Орханійскаго переваловъ. Стряду Делингсаузена (11-я, 26-я, три полка 24-й пѣх. дивизіи, 13-я кавал. дивизія) приказано прикрывать лѣвый флангъ Радецкаго, а затѣмъ частью войскъ перейти тоже Балканы и частью оперировать на Османъ-Базаръ и Шумлу.

На основаніи этого Петрозаводскій полкъ со 2-ю, 4-ю и 5-ю батареями перешелъ въ дер. Плаково и составилъ резервъ войскъ, занимавшихъ Елену и позицію передъ Хаинкіойскимъ проходомъ.

15-го декабря полкъ перешелъ въ Елену, а 19-го вмѣстѣ съ 3-й батареей 26-й артиллерійской бригады и 1-мъ эскадрономъ 13-го драгунскаго Военнаго ордена полка составилъ авангардъ, имѣвшій назначеніемъ препятствовать выходу турокъ изъ Твардицкаго прохода. 1-й

баталіонъ расположился въ дер. Буйновцахъ, 2-й—въ Новачкѣ и 3-й—оставался въ Еленѣ.

Произведенная рекогносцировка выяснила необходимость очистки отъ снѣга дороги изъ Буйновцы въ Твардицу (30 вер.).

Закипѣла усиленная работа по укрѣпленію позиціи у Буйновцы, очисткѣ дороги къ Твардицкому перевалу и исправленію полевыхъ укрѣпленій въ Еленѣ и Новачкѣ.

Въ день Рождества Христова полкъ съ дивизіономъ кавалеріи и двумя конными орудіями произвелъ наступленіе по твардицкому шоссе и занялъ д. Кишлакъ. Отсюда посылались къ сторонѣ противника разъѣзды и небольшіе отряды изъ пѣхоты и кавалеріи для угрозы противнику, занимавшему твардицкое ущелье. Турки завалили путь засѣками, почему приходилось очищать дорогу и двигаться медленно. О трудности работы, продолжавшейся до 3 января, можетъ дать понятіе уничтоженіе засѣкъ изъ деревьевъ, имѣющихъ въ отрубѣ около аршина и 10 саженъ длины.

29-го декабря 1 и 3 баталіоны были отозваны въ Буйновицы и Новачку, а 2-й баталіонъ съ эскадрономъ драгунъ остался на перевалѣ для наблюденія за непріятелемъ. Въ такомъ положеніи полкъ оставался до Новаго года.

1-го января главнокомандующій, поставивъ ближайшею цѣлью овладѣніе Адріанополемъ, отдалъ распоряженіе о наступленіи. 26-я пѣх. дивизія и 1-я бригада 13-й кавал. дивизіи, составляя лѣвый боковой отрядъ, должны были перевалить черезъ горы у Твардицы и итти на Сливно и Ямболь.

Полкъ вошелъ въ составъ авангарда отряда и, пройдя ущелье, 3 января вступилъ въ Твардицу. На этомъ пути петрозаводцамъ пришлось перетаскивать черезъ перевалъ артиллерію и обозы при стужѣ 10—14 градусовъ. Но солдаты скоро забыли тяжелый горный путь, сразу повеселѣли при входѣ въ прекрасную долину розъ и съ нетерпѣніемъ ожидали похода по живописной долинѣ въ Сливно и далѣе. Утомленные усиленными переходами и тяжелыми работами, чины полка были вознаграждены находкою въ Твардицѣ и Бинкосѣ громадныхъ запасовъ хлѣбнаго зерна, табаку, соли и скота, чѣмъ могли возстановить упавшія силы.

При перевозкѣ транспорта черезъ ущелье былъ случай точнаго и честнаго исполненія службы солдата. Одна наемная болгарская телѣга сломалась. Офицеръ, не задерживая движенія, приказалъ при повозкѣ съ сухарями остаться рядовому (изъ евреевъ) нестроевой роты. По прибытіи въ Твардицу офицеръ забылъ о немъ. Подводчикъ безъ пищи для себя и безъ корму для буйволовъ, при томъ въ снѣгу на стужѣ, не хо-

тѣлъ ждать, сбросилъ все съ телѣги и уѣхалъ. Двое сутокъ стоялъ конвойный безъ пищи; опасаясь погибнуть съ охраняемымъ продовольствіемъ, онъ зарылъ все въ снѣгъ и отправился въ Твардицу. Офицеръ поѣхалъ съ рядовымъ назадъ и нашелъ всѣ мѣшки цѣлыми. Этотъ случай указываетъ, что петрозаводецъ готовъ переносить лишенія, лишь бы точно исполнить порученіе.

7-го января полкъ выступилъ въ Сливно и на другой день расположился по квартирамъ въ этомъ городѣ. Отсюда ежедневно посылалось по 6 ротъ для разработки Сливенскаго перевала и по 2 роты для сторожевого охраненія.

Во время работъ рядовой Жилинъ свалился въ горный потокъ. Фельдфебель Крячко и рядовой Макаревичъ, подвергая собственную жизнь опасности, спасли утопавшаго. По доведеніи до свѣдѣнія Его Величества объ этомъ похвальномъ поступкѣ, Государь пожаловалъ названнымъ чинамъ серебряныя медали съ надписью „за спасеніе погибавшихъ“ для ношенія на груди на владимирской лентѣ и сверхъ того каждому по пяти рублей *)

Черезъ двѣ недѣли полкъ выступилъ въ окрестности дер. Бургуджіо для наблюденія за непріятелемъ со стороны Шумлы. Здѣсь полкъ охранялъ мѣстное населеніе отъ нападеній шаекъ башибузуковъ. Въ концѣ января стало извѣстно о перемиріи съ Турціей, почему военныя дѣйствія прекратились во всемъ забалканскомъ отрядѣ и послѣдовали перемѣны въ расквартированіи частей полка, которыя стали въ дер. Сингулярахъ (1 батал.), дер. Черкешли (2 батал.) и г. Карнабатѣ (3 батал. и штабъ полка), а 5-я, 6-я и 2-я стрѣлковая роты оставались въ дер. Мокренахъ

15-го февраля 2-й ротѣ пришлось обезоруживать мирныхъ турокъ, которые доставляли притонъ башибузукамъ.

Конецъ войны. Мирнымъ договоромъ 19-го февраля въ Санъ-Стефано положенъ конецъ военнымъ дѣйствіямъ. Полкъ 19-го марта выступилъ изъ Карнабата черезъ г. Ямболь и Адріанополь и 6-го апрѣля пришелъ въ г. Эрекли при Мраморномъ морѣ.

Великій князь Николай Николаевичъ Старшій сдалъ командованіе арміей генералу Тотлебену и передъ своимъ отъѣздомъ отдалъ приказъ, 17-го апрѣля, въ которомъ обращеніе къ русскому солдату можетъ характеризовать всю войну.

„Особенно сердечное и искреннее спасибо тебѣ, русскій солдатъ; ты не зналъ ни преградъ, ни лишеній, ни опасности.

---

*) Прик. полку 1878 г. № 267.

Безропотно, безостановочно шелъ ты въ грязи и снѣгу, въ жару и холодъ, черезъ рѣки и пропасти, черезъ долы и горы и безстрашно бился съ врагомъ, гдѣ бы съ нимъ не встрѣтился. Для тебя не было невозможнаго на пути, который тебѣ указывалъ начальникъ. Тебѣ честь, тебѣ слава, добытая кровью и потомъ Россіи, бившейся за освобожденіе угнетенныхъ христіанъ"!

Во время стоянки у Эрекли появился кровавый поносъ, почему полкъ 15-го мая ушелъ въ Чорлу. Но такъ какъ и этотъ городъ оказался ненадежнымъ въ гигіеническомъ отношеніи, то полкъ расположился бивакомъ. Ежедневно не болѣе двухъ часовъ удѣлялось на прохожденіе курса стрѣльбы и строевыя ученья. Когда же стало извѣстнымъ о предстоящемъ смотрѣ главнокомандующаго, то начали обращать большое вниманіе на церемоніальный маршъ.

Весною стали пробираться съ запада въ раіонъ Родостскаго округа разбойничьи шайки. Для противодѣйствія имъ отъ Петрозаводскаго полка были высланы 2-го іюня двѣ роты въ дер. Сидлеръ и одна въ Ханулы. Оказалось, что въ этихъ пунктахъ не было удобнаго бивачнаго мѣста, а воздухъ былъ зараженъ падалью, почему роты стали въ дер. Муратлы и мызѣ Сыркіой. Однако и здѣсь было не легко: болѣзненность сильно развивалась, а продовольственные припасы пріобрѣтались съ большимъ трудомъ. Въ виду этого, въ названныхъ пунктахъ оставлено по полуротѣ, а остальныя возвратились въ лагерь при Чорлу *).

27-го августа полкъ былъ на мѣстѣ смотра у г. Эрекли.

Получивъ ВЫСОЧАЙШЕЕ повелѣніе о возвращеніи нашихъ войскъ на родину, главнокомандующій отдалъ приказъ, въ которомъ восхвалялъ боевые подвиги войскъ, ихъ самоотверженіе въ перенесеніи трудовъ и лишеній зимняго похода. Благодаря въ приказѣ ближайшихъ помощниковъ, генераловъ и офицеровъ, главнокомандующій обращается также къ солдату со слѣдующими словами: „Душевное спасибо вамъ, всѣмъ нижнимъ чинамъ, за вашу молодецкую и образцовую службу. Сердце радовалось глядя на васъ. Теперь вы идете домой; многіе изъ васъ вернутся въ свои села, въ свои семьи. Разскажите же имъ какъ боролось съ врагомъ русское воинство за святое дѣло, въ какихъ мѣстахъ развѣвались русскія знамена и научите дѣтей вашихъ и внуковъ какъ нужно служить Царю и Отечеству". „Только при сохраненіи строгой дисциплины, надлежащей скромности и отличномъ поведеніи вы заслужите въ отечествѣ нашемъ то уваженіе, на которое имѣете право по вашимъ боевымъ заслугамъ".

*) Воен. уч. арх. Гл. Шт. Отд. II № 6123—6124. Дѣла о передвиженіи войскъ.

Для отправленія моремъ полкъ былъ раздѣленъ на четыре эшелона. 2-го сентября началась посадка, а 7-го числа прибылъ въ Одессу послѣдній эшелонъ. Въ Одессѣ начали поступать рапорты командировъ ротъ о пропажѣ казенныхъ и собственныхъ солдатскихъ вещей во время переѣзда полка на пароходахъ. Командиръ полка усмотрѣлъ изъ этихъ донесеній, что главнѣйшая причина пропажъ заключается въ нераспорядительности самихъ ротныхъ командировъ, обязанныхъ послѣ выгрузки осмотрѣть все

Награда за Русско-Турецкую войну 1877—1878 г.г.

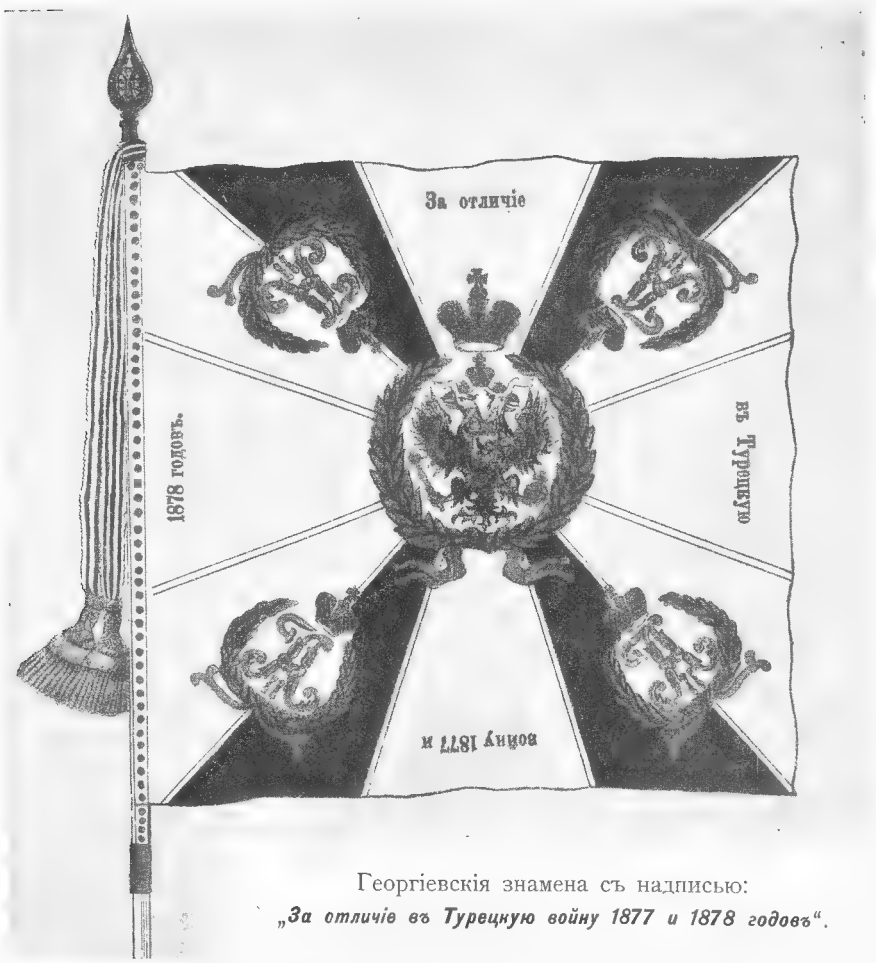

Георгіевскія знамена съ надписью:
„За отличіе въ Турецкую войну 1877 и 1878 годовъ“.

казенное и солдатское имущество, почему предписано все недостающее пополнить на счетъ виновныхъ и запрещено по этому предмету доносить.

Изъ Одессы полкъ перевезенъ въ Гродну по желѣзной дорогѣ также четырьмя эшелонами. Первые три эшелона составляли баталіоны, а четвертый—стрѣлковыя роты и полковой штабъ. Обозъ былъ распредѣленъ по-

ровну. Всѣ эшелоны вышли изъ Одессы 17-го и прибыли въ Гродну 22-го сентября, слѣдуя на Жмеринку, Казатинъ, Ковель, Брестъ и Бѣлостокъ.

Въ ознаменованіе особеннаго Монаршаго благоволенія и въ награду за подвиги и мужество пожалованы баталіонамъ полка георгіевскія знамена съ надписью: „За отличіе въ Турецкую войну 1877 и 1878 годовъ". *Награды полку*

Участвовавшимъ въ сраженіяхъ выданы свѣтлобронзовыя медали, а всѣмъ бывшимъ въ составѣ дѣйствующей арміи—темнобронзовыя для ношенія на андреевско-георгіевской лентѣ.

За отличія въ дѣлахъ противъ турокъ 33 нижнимъ чинамъ пожалованы знаки отличія Военнаго ордена 4 степени *).

Командиръ полка, полковникъ

Михаилъ Михаиловичъ

Шульгинъ.

22 января 1872 г.—1 января 1879 г.

Михаилъ Михаиловичъ Шульгинъ по окончаніи въ 1852 г. 2 кадетскаго корпуса произведенъ въ прапорщики лейбъ-гвардіи Литовскаго полка. Черезъ пять лѣтъ онъ поступилъ въ академію генеральнаго штаба, которую окончилъ по второму разряду. Дальнѣйшая его служба прошла въ генеральномъ штабѣ до назначенія 22-го января 1872 года командиромъ Петрозаводскаго полка. Полковникъ Шульгинъ въ дѣлѣ подготовки полка обращалъ вниманіе на тактическія занятія и на церемоніальный маршъ. Что же касается другихъ отраслей военнаго образованія, то все было предоставлено баталіоннымъ и ротнымъ командирамъ. Вмѣстѣ съ полкомъ онъ совершилъ походъ въ кампанію 1877 и *Командиръ полка. М. М. Шульгинъ.*

*) Дневникъ полка и приказы полку за 1877 и 1878 г.г.—Лееръ Энцикл. воен. и морск. наукъ. Рус. Тур. война 1877—1878 г.г.

1878 г.г. и за отличіе произведенъ 1-го января 1879 г. въ генералъ-маіоры съ зачисленіемъ въ запасныя войска. Затѣмъ М. М. Шульгинъ назначенъ въ распоряженіе командующаго войсками Виленскаго военнаго округа; вскорѣ за усердную службу и труды въ минувшей кампаніи награжденъ орденомъ св. Владимира 3 ст. и зачисленъ въ списки Петрозаводскаго полка.

Въ 1892 году М. М. Шульгинъ произведенъ въ генералъ-лейтенанты съ назначеніемъ начальникомъ 1 пѣхотной дивизіи и черезъ 8 лѣтъ уволенъ отъ службы чиномъ генералъ-отъ-инфантеріи *).

Медаль въ память Русско-Турецкой войны 1877—1878 г.г.

*) Послужные списки.

ГЛАВА XX.

Событія съ 1878 года по 1903 годъ.

Послѣ войны.—Переформированіе полка.—Пріѣздъ Государя Александра II въ Гродну.—Прибивка и освященіе георгіевскихъ знаменъ.—Старшинство полка.—Полкъ на большихъ маневрахъ 1886 года между Бѣлостокомъ и Брестомъ.—На большихъ маневрахъ подъ Бѣлостокомъ въ 1897 году.—Прощанье со знаменемъ.—Внутренняя жизнь полка за послѣднія 40 лѣтъ.

Послѣ войны. Переформированіе полка.

По возвращеніи изъ кампаніи была произведена демобилизація полка и затѣмъ роты полка расквартированы въ г. Гроднѣ, г. Волковыскѣ и м. Индурѣ. Ежегодно съ первыхъ чиселъ мая до сентября полкъ обыкновенно стоялъ лагеремъ при самомъ городѣ на лѣвомъ берегу Нѣмана близъ желѣзной дороги.

Служба становилась все труднѣе, программа служебныхъ требованій разрасталась. На кадръ офицеровъ было обращено начальникомъ дивизіи генераломъ Малаховымъ и командиромъ полка полковникомъ Щетининымъ особенное вниманіе.

Совмѣстное квартированіе съ Пермскимъ полкомъ дало возможность учредить въ Гроднѣ военное собраніе. Сюда офицеры собирались два раза въ недѣлю для тактическихъ занятій на планахъ. Кромѣ того въ теченіе зимы каждый штабъ-офицеръ рѣшалъ пять, а оберъ-офицеръ двѣ письменныя задачи, которыя съ замѣчаніями прямыхъ начальниковъ представлялись начальнику дивизіи. Задачи давались на расположеніе отряда бивакомъ, принятіе мѣръ охраненія, походное движеніе вблизи непріятеля, сопровожденіе транспортовъ, фуражировки, атаку и оборону мѣстныхъ предметовъ. Эти занятія подготовляли офицеровъ для выполненія тактическихъ задачъ въ полѣ.

Много трудовъ и заботъ приложено также полковникомъ Щетининымъ на воспитаніе и обученіе нижнихъ чиновъ. Для умственнаго развитія ихъ въ каждой ротѣ была составлена небольшая библіотека изъ книгъ начальнаго образованія. Молодые солдаты обучались ротными командирами отдѣльно отъ старослужащихъ. Отбывшіе лагерный сборъ

нижніе чины поступали въ ротную школу, а болѣе подготовленные и хорошей нравственности зачислялись прямо въ учебную команду, учениками которой пополнялись унтеръ-офицеры *).

Командиръ полка, полковникъ

Орестъ Васильевичъ

Щетининъ.

18 Января 1879 г.—14 Января 1884 г.

Окончившій курсы артиллерійской академіи и геодезическаго отдѣленія академіи генеральнаго штаба, полковникъ Щетининъ во время командованія полкомъ провелъ цѣлый рядъ мѣръ, поднявшихъ стрѣльбу въ полку и тактическую подготовку офицеровъ.

Стрѣлковое дѣло становилось на болѣе правильныхъ основаніяхъ съ уничтоженіемъ раздѣленія ротъ на стрѣлковыя и линейныя. Приказомъ по военному вѣдомству 7-го апрѣля 1879 года полкъ изъ трехбаталіоннаго (15 ротъ) приведенъ въ составъ 4 баталіоновъ по 4 роты въ каждомъ. Стрѣлковыя роты полка переименованы: 1-я—въ 13-ю, 2-я—въ 14-ю

*) Воен. уч. арх. Гл. Шт. Годов. отчеты. Воспомин. офицер.

и 3-я—въ 15-ю, а изъ всѣхъ ротъ выдѣлены люди для сформированія 16-й роты.

Въ числѣ строевыхъ рядовыхъ, положенныхъ по штату *), заключались на каждую роту по военному составу 216 человѣкъ съ оружіемъ, на 54 ряда въ полуротѣ, и 9 безъ оружія, а по мирному составу 96 человѣкъ съ оружіемъ, на 24 ряда въ полуротѣ и 4 безъ оружія. Въ каждой ротѣ полагалось 2 барабанщика, ротный жалонеръ и ротный сигналистъ.

Вновь сформированному баталіону присвоено старшинство первыхъ трехъ баталіоновъ. Изъ Петербургскаго арсенала ему прислано знамя 8-го запаснаго баталіона 3-го пѣхотнаго Нарвскаго полка **).

Пріѣздъ Государя Александра II въ Гродну.

17-го августа этого года Императоръ Александръ II посѣтилъ Гродну. Въ ожиданіи пріѣзда Государя весь лагерь былъ разукрашенъ флагами и гирляндами; временный дебаркадеръ желѣзной дороги, устроенный вблизи военнаго поля и возведенная около дебаркадера тріумфальная арка были покрыты зелеными гирляндами, цвѣтами, флагами и транспарантами съ надписями тѣхъ боевыхъ дѣлъ, въ которыхъ участвовали полки 26 пѣх. дивизіи въ минувшую кампанію.

Съ самаго утра народъ сталъ собираться на военное поле и вдоль полотна желѣзной дороги и съ нетерпѣніемъ ожидалъ появленія царскаго поѣзда. Ровно въ 3 часа императорскій поѣздъ подошелъ въ временной платформѣ, привѣтствуемый единодушнымъ „ура“.

Выйдя изъ вагона Его Величество поздоровался съ присутствующей на платформѣ публикой, тотчас же сѣлъ на коня и отправился на военное поле для производства смотра войскамъ Гродненскаго лагеря. Принявъ строевой рапортъ отъ начальника отряда генерала Малахова, Государь Императоръ осчастливилъ его слѣдующими словами; „Спасибо за твою молодецкую боевую службу. Сегодня праздникъ Егерскаго полка, поздравляю тебя съ праздникомъ“.

Затѣмъ при восторженныхъ крикахъ „ура“, Государь шагомъ объѣхалъ отрядъ, послѣ чего войска прошли мимо Его Величества церемоніальнымъ маршемъ два раза. Императоръ благодарилъ войска и начальниковъ частей.

Послѣ второго прохожденія, по приказанію Государя Императора, вызваны были впередъ всѣ офицеры полковъ 26-й дивизіи, а также раненые и имѣющіе знаки отличія Военнаго ордена нижніе чины. Когда Его Величество изволилъ подъѣхать съ собраннымъ офицерамъ, то обратился къ нимъ съ слѣдующими милостивыми словами: „Очень радъ, что могу

---

*) Приказъ по В. В. 1876 г. № 1.

**) Приказъ по В. В. 1879 г. № 75 и № 212.

лично благодарить васъ за вашу боевую службу; надѣюсь, что въ будущемъ, если понадобиться, вы будете такими же молодцами".

Искреннее „ура" послужило отвѣтомъ отъ офицеровъ на слова Державнаго Вождя.

Войдя затѣмъ въ вагонъ, Государь потребовалъ къ себѣ генерала Малахова и изволилъ отдать ему приказаніе въ слѣдующихъ выраженіяхъ: „Передай еще разъ Мою благодарность войскамъ: все, что Я здѣсь видѣлъ, прекрасно, лучшаго и желать не могу".

Прибивка и освященіе георгіевскихъ знаменъ. Старшинство полка.

Наканунѣ полкового праздника, 7-го ноября 1880 года, совершены прибивка и освященіе георгіевскихъ знаменъ, пожалованныхъ за кампанію 1877 и 1878 годовъ. Этотъ церемоніалъ происходилъ на квартирѣ полкового командира полковника Щетинина въ присутствіи корпуснаго командира генералъ-лейтенанта Никитина, при всѣхъ офицерахъ полка, фельдфебеляхъ и 32-хъ унтеръ-офицерахъ. Древко знамени держали подпрапорщики Шегидевичъ и Гассе. Командиръ полка развернулъ полотнище знамени и приложилъ къ древку. Тогда командиръ корпуса вбилъ первый гвоздь, а за нимъ тоже продѣлали чины полка.

Послѣ этого знамена были освящены полковымъ священникомъ.

На парадѣ по случаю полкового праздника развѣвающіяся полотнища знаменъ напоминали участвовавшимъ въ войнѣ, что они, какъ вѣрные слуги Царя и Отечества, сражались за освобожденіе угнетенныхъ славянъ, родственныхъ намъ по вѣрѣ и племени и что за честное исполненіе долга службы, самоотверженіе и мужество каждаго чина полкъ удостоился ВЫСОЧАЙШЕЙ награды георгіевскими знаменами. Въ сердца небывшихъ на войнѣ запала твердая рѣшимость пожертвовать собою для защиты интересовъ Отечества, когда они, по призыву Верховнаго Вождя, пойдутъ навстрѣчу врагу.

На скобахъ знаменъ 1-го, 2-го и 3-го баталіоновъ сдѣланъ вензель Императора Александра I и надписи: „1803 годъ 20-й Егерскій полкъ.—1878 годъ. За отличіе въ Турецкую войну 1877 и 1878 годовъ.—1878 г. 103-го пѣхотнаго Петрозаводскаго полка № баталіона". На скобѣ знамени 4-го баталіона вензель и надписи: „1803 г. 20-й Егерскій полкъ.—1883 г. 103-го пѣхотнаго Петрозаводскаго полка 4-го баталіона".

Въ 1884 году ВЫСОЧАЙШИМЪ повелѣніемъ установлено старшинство полковъ нашей арміи и указано 103-му пѣх. Петрозаводскому полку праздновать столѣтній юбилей 16-го мая 1903 года, считая старшинство полка съ 1803 года, когда былъ сформированъ 20-й егерскій полкъ *).

*) Прик. по Воен. вѣд. 1884 г. № 96.

Полкъ на большихъ маневрахъ 1886 года между Бѣлостокомъ и Брестомъ.

Въ отличномъ состояніи представился полкъ на маневрахъ въ ВЫСОЧАЙШЕМЪ присутствіи въ 1886 и 1897 годахъ подъ Брестомъ и Бѣлостокомъ.

Для большого маневра въ 1886 году были сформированы два отряда: Сѣверный и Южный. Первый наступалъ отъ переправъ на Бобрѣ и Наревѣ къ Бресту съ цѣлью разбить противника до прибытія къ нему подкрѣпленій.

Петрозаводскій полкъ вмѣстѣ съ другими полками 26-й дивизіи вошелъ въ составъ Сѣвернаго отряда. 20-го августа 26-я дивизія, подъ начальствомъ генералъ - лейтенанта Малахова, передвинулась съ мѣстъ квартированія къ Бѣлостоку. 25-я дивизія расположилась близъ Немирова и 16-я дивизія—у м. Замброва. Такимъ образомъ къ началу маневра Сѣверный отрядъ занималъ линію боловного отряда донесеніе о занятіи двумя эскадронами драгунъ съ артиллеріей дер. Конюхи, командиръ авангарднаго баталіона построилъ боевой порядокъ и, обстрѣлявъ деревню взводомъ артиллеріи, перешелъ въ наступленіе. Въ это время прибылъ посредникъ со стороны противника и сообщилъ, что маневренныя дѣйствія должны быть прекращены въ часъ дня и возобновится лишь въ 6 часовъ утра слѣдующаго дня, при чемъ Конюхи уступались противнику. Вслѣдствіе этого состоявшій при колоннѣ посредникъ требовалъ возвращенія отряда на то мѣсто, гдѣ онъ былъ въ часъ дня. Исполнить это было крайне затруднительно, такъ какъ былъ сдѣланъ уже переходъ въ 27 верстъ и пришлось бы отходить за 10 верстъ. Только по усиленной просьбѣ начальника авангарда отряду

Командиръ полка, полковникъ

Петръ Максимовичъ

Чистяковъ.

5 сентября 1885 г.—19 сентября 1890 г.

лѣе 125 верстъ. Южный отрядъ былъ болѣе сосредоточенъ, находясь у Бѣльска, Брянска и Дрогичина.

22-го августа войска начали наступленіе. Полкъ шелъ въ головѣ главныхъ силъ Бѣлостокскаго отряда до дер. Смужи, у которой онъ съ батареей отдѣлился на Новосады и Конюхи для захвата переправы черезъ Наревъ у дер. Плески.

Получивъ въ 5 часовъ пополудни отъ начальника го-

допущено бивакировать у дер. Конюхи въ виду противника, расположившагося въ верстѣ на правомъ берегу Нарева.

Въ $5^1/_2$ часовъ утра 23-го августа противникомъ былъ открытъ артиллерійскій огонь черезъ долину Нарева по биваку отряда. Тотчасъ же баталіонъ петрозаводцевъ съ двумя орудіями занялъ позицію на мѣстѣ бивака и отвѣтилъ стрѣльбою. Послѣ нѣсколькихъ выстрѣловъ противникъ отступилъ. Къ $9^1/_4$ часамъ утра полкъ переправился черезъ Наревъ, а черезъ два часа занялъ дер. Плески. Здѣсь полкъ и бата-

Командиръ полка, полковникъ,

Левъ Матвѣевичъ

Байковъ.

3 октября 1890 г.—1 января 1894 г.

рея стали бивакомъ, выславъ двѣ роты для сторожевого охраненія и нарядивъ въ дежурную часть двѣ роты и взводъ артиллеріи.

Къ вечеру этого дня Сѣверный отрядъ сосредоточился на фронтѣ 20-ти верстъ въ полупереходѣ отъ Бѣльска, имѣя авангардъ въ $3^1/_2$ верстахъ отъ названнаго города и часть силъ (Петрозаводскій полкъ, стрѣлковая бригада и два драгунскихъ полка)—за р. Орлянкою на флангѣ противника.

На 3-й день маневра 26-я дивизія и стрѣлковая бригада отступили отъ диспозиціи къ Сѣверному отряду и, сильно выдвинувшись впередъ, завязали дѣло съ противникомъ у г. Бѣльска. По распоряженію генерала Малахова, Петрозаводскій полкъ съ бивака пошелъ на присоединеніе къ стрѣлковой бригадѣ, а командиръ 2-й бригады 26-й дивизіи, генералъ Сироцинскій, съ 104-мъ пѣх. Устюжскимъ полкомъ и двумя батареями, составлявшими авангардъ, подошелъ къ Бѣльску, гдѣ услышалъ стрѣльбу со стороны стрѣлковъ. Рѣшивъ итти на выстрѣлы и зная о занятіи Бѣльска противникомъ, генералъ Сироцинскій предпринялъ оригинальный обходъ города: онъ раздѣлилъ свой слабый отрядъ на двѣ части и направилъ ихъ по противоположнымъ сторонамъ Бѣль-

ска, а самъ съ тремя ротами отдѣлился къ западу. Противникъ не упустилъ ошибки и обстрѣлялъ эти войска фронтальнымъ и косвеннымъ огнемъ. Въ виду подобнаго положенія Главный посредникъ, Его Императорское Высочество Великій Князь Михаилъ Николаевичъ, призналъ баталіоны устюжцевъ разсѣянными и самаго генерала Сироцинскаго убитымъ. Петрозаводскій полкъ соединился съ Устюжскимъ полкомъ въ $10^1/_2$ час. утра. Вскорѣ послѣдовалъ общій отбой. По распоряженію Главнаго посредника маневренныя дѣйствія прекратились и войскамъ данъ отдыхъ до 7 час. вечера 26-го августа.

27-го августа Сѣверному отряду предстояла атака Южнаго отряда на позиціи у м. Клещели. 1-я бригада 26-й дивизіи, составляя авангардъ всего отряда, выступила съ бивака въ 5 час. утра и около 9 часовъ открыла огонь по передовымъ войскамъ противника, расположеннымъ у Суховольцы. Немедленно три баталіона Петрозаводскаго полка были высланы на лѣвый флангъ боевого порядка 1-й бригады, а 4-й баталіонъ съ Устюжскимъ полкомъ направленъ еще лѣвѣе. Въ $11^1/_4$ часовъ послѣдовало наступленіе на позицію у д. Суховольцы и противникъ былъ выбитъ. Въ ожиданіи подхода остальныхъ силъ Сѣвернаго отряда 26 дивизія была остановлена на возвышенности сѣверо-западнѣе м. Клещелей. Отсюда обнаружилась позиція противника къ востоку отъ мѣстечка.

Когда около полудня войска Сѣвернаго отряда заняли опредѣленныя мѣста, то вскорѣ послѣдовала рѣшительная атака позиціи противника. Въ 12 час. 40 мин. батареи 26-й артиллерійской бригады, выдвинувшись на позицію, открыли огонь по непріятелю; одновременно съ этимъ роты боевого порядка 26-й пѣхотной дивизіи начали стрѣлять залпами по артиллеріи и двигавшимся сомкнутымъ частямъ пѣхоты. Считая достаточнымъ дѣйствіе огня, боевой порядокъ перешелъ въ наступленіе и приблизился къ расположенію противника шаговъ на 700—800; стрѣлковыя цѣпи залегли въ кустахъ и, готовясь къ атакѣ, открыли частый огонь. Подобное положеніе было и на другихъ участкахъ. Въ это время раздался общій отбой и войска начали строиться въ колонны на занимаемыхъ ими мѣстахъ. Было 1 час. 35 мин. пополудни. Противникъ отступилъ къ югу. Подъ вечеръ вся 26-я дивизія расположилась бивакомъ у желѣзно-дорожной станціи Клещели.

Главный посредникъ Его Императорское Высочество Великій Князь Михаилъ Николаевичъ изволилъ высказать, что результатъ дѣйствій Сѣвернаго отряда въ теченіе этого дня заключался въ отбросѣ противника отъ пути прямого отступленія на р. Лѣсну, при чемъ Сѣвернымъ отрядомъ достигнута полная побѣда надъ Южнымъ.

Послѣдующія маневренныя дѣйствія служили выполненіемъ про-

граммы, намѣченной Главнымъ Штабомъ для изслѣдованія позиціи у р. Лѣсной *).

На большихъ маневрахъ подъ Бѣлостономъ въ 1897 году.

Большой маневръ въ 1897 году разыгрался въ червоноборско-бѣлостокскомъ раіонѣ.

Заданіе для маневра заключалось въ слѣдующемъ: Западная армія (82 бат., 62 эск. и сотн. и 332 оруд.), форсировавъ переправы черезъ Наревъ у Остроленки, Рожана и Вышкова, наступала къ Бѣлостоку съ цѣлью захватить его, отрѣзать Восточную армію отъ Бреста и отбросить ее на р. Бобръ.

Восточная армія (70 бат., 79 эск. и сот. и 240 оруд.) отброшенная отъ названныхъ переправъ, отошла на линію Ломжа-Островъ съ намѣреніемъ, упорно обороняясь, продолжать отступленіе къ Бѣлостоку для сближенія съ подкрѣпленіями.

Командиръ полка, полковникъ,

Николай Григорьевичъ

Михайловъ.

19 января 1894 г.—12 августа 1897 г.

Вся 26 дивизія изъ общихъ сборовъ подъ Гродной двигалась обыкновеннымъ походнымъ порядкомъ черезъ Кузницу, Соколку, Васильковъ, Кобылинъ и Снядово на исходную линію Ломжа-Островъ. Во время сосредоточенія дивизіей и 2-мъ корпусомъ производились упражненія въ развертываніи боевого порядка и совершеніи ночныхъ движеній съ мѣрами охраненія и скрытности.

Началомъ маневренныхъ дѣйствій по заданію Его Императорскаго Высочества Главнаго посредника, Михаила Николаевича, назначено было 7 час. утра 18 августа *).

Въ этотъ день 2-й корпусъ долженъ былъ прикрыть правый флангъ арміи, опредѣлить силы противника въ направленіи Остроленки на линію Ломжа-Снядово и оборонять переправы черезъ р. Рузь у Клечкова. Выполненіе послѣдней задачи и выясненіе силъ противника въ направленіи изъ Остроленки на Снядово возложено на 2-ю бригаду 26

*) Отчетъ о дѣйств. Сѣверн. отр. на маневр. 1886 г.

*) Отчетъ по больш. маневру подъ г. Бѣлостокомъ въ 1897 г. ч. I, стр. 12—17, 74—76.

пѣх. дивизіи, 2-й дивизіонъ 26-й артиллерійской бригады и роту 4-го сапернаго баталіона, составившіе арьергардъ лѣваго отряда корпуса.

Къ 7 час. утра арьергардъ занялъ позицію у Жизново на правомъ берегу р. Рузь противъ д. Клечкова. Правый участокъ, къ сѣверу отъ желѣзной дороги, занялъ Петрозаводскій полкъ съ артиллеріей, имѣя 3 бат. въ боевой части и 1 бат.—въ резервѣ. Лѣвый участокъ позиціи занялъ 104 пѣх. Устюжскій полкъ.

За правымъ флангомъ наблюдали конные ординарцы, а за лѣвымъ—охотничьи команды.

Для артиллеріи были выстроены пѣхотой окопы, замаскированные зеленью; цѣпи окопались для стрѣльбы съ колѣна. Сдѣлано соображеніе по подрываніо пироксилиномъ желѣзнодорожнаго и шоссейнаго мостовъ.

Въ 9 час. утра на окраинѣ д. Клечкова появились непріятельскіе охотники; подъ ихъ огнемъ проскочили по мосту наши наблюдательныя кавалерійскія заставы, послѣ чего условно были взорваны оба моста, что обозначалось флагами и таблицами.

Вслѣдъ за охотниками выѣхалъ на высоту, сѣвернѣе д. Клечкова, дивизіонъ непріятельской артиллеріи.

Тотчасъ Петрозаводскій полкъ завязалъ перестрѣлку съ охотниками противника, а дивизіонъ поддерживалъ свой огонь.

Черезъ $^1/_4$ часа выѣхали еще два дивизіона артиллеріи противника восточнѣе и южнѣе д. Клечкова. Выѣзды этой артиллеріи на позицію по дивизіонно происходили подъ огнемъ пѣхоты и подъ сильнымъ сосредоточеннымъ огнемъ 2-го дивизіона. Несмотря на это у противника оказался сразу значительный перевѣсъ въ силѣ артиллерійскаго огня, такъ что въ 9 час. 20 мин. командиръ корпуса приказалъ артиллеріи начать отступленіе, вслѣдствіе чего дивизіонъ, подъ прикрытіемъ стоявшаго въ резервѣ баталіона Петрозаводскаго полка, отошелъ побатарейно къ дерев. Александрово.

Между тѣмъ 103 полкъ съ началомъ отступленія артиллеріи довелъ огонь до крайней напряженности, особенно, когда противникъ приступилъ къ переправѣ по гати.

Какъ только противникъ миновалъ гать, начальникъ арьергарда приказалъ начать отступленіе, такъ какъ густыя непріятельскія колонны, обстрѣливаемыя лишь ружейнымъ огнемъ, быстро перешли гать и начали энергическое преслѣдованіе.

Петрозаводскій полкъ отступалъ подъ прикрытіемъ ротъ Устюжскаго полка, занявшихъ опушку лѣса и открывшихъ огонь пачками.

Пользуясь этимъ арьергардъ прошелъ черезъ лѣсъ, свернулся въ походную колонну и двинулся черезъ дер. Александрово на позицію у

дер. Трушки, гдѣ стояли главныя силы лѣваго отряда (1-я бригада 26-й пѣх. дивизіи). Въ 12 часовъ дня арьергардъ присоединился къ лѣвому флангу позиціи Хомонтово—Трушки. Насталъ перерывъ маневра до 2 часовъ дня.

Несмотря на отбой въ 2 часа, дѣйствія въ отдаленныхъ частяхъ продолжались до 5 часовъ дня.

Дѣйствіями перваго дня выяснилось, что большая часть силъ Западной арміи сосредоточилась противъ праваго фланга Восточной арміи, отступившей къ червоноборской позиціи.

19-го августа произошелъ Червоноборскій бой.

2-му корпусу назначенъ для обороны сѣверный участокъ позиціи, который былъ раздѣленъ Принаревской желѣзной дорогой въ свою очередь на два участка. Оборона праваго участка (отъ дер. Емелиты-старой до желѣзной дороги) возложена была на 2-ю бригаду 26-й пѣх. дивизіи, 26-ю артил. бригаду и мортирный дивизіонъ, подъ общимъ начальствомъ начальника дивизіи.

Непосредственно у желѣзной дороги занялъ позицію Петрозаводскій полкъ, имѣя 2 баталіона (2-й и 3-й) въ боевой линіи и 2 баталіона (1-й и 4-й)—въ полковомъ резервѣ за рощей у желѣзной дороги.

Правѣе заняли позицію артиллерія и Устюжскій полкъ.

Въ 9 часовъ утра показались у п. Снядово значительныя силы противника, которыя повели энергическое наступленіе съ фронта и въ обходъ праваго фланга. По всей боевой линіи былъ открытъ сильный огонь по наступающему.

Около $10^1/_2$ часовъ противникъ уже атаковалъ такими превосходными силами, что Устюжскій, а затѣмъ и Петрозаводскій полки подались назадъ.

Около 11 часовъ пошли въ атаку на нашъ правый флангъ полки гвардейской кавалеріи. Несмотря на сильный огонь артиллеріи и устюжцевъ, конница налетѣла на артиллерію и пѣхоту, но въ то же время была сама атакована во флангъ и тылъ 2-й кавалерійской дивизіей.

На остальныхъ участкахъ позиціи Западная армія ограничивалась демонстраціями.

Послѣ удачныхъ атакъ кавалерійскаго корпуса на резервы и кавалерію наступающаго, Восточная армія произвела успѣшную контръ-атаку, что ослабило энергію противника и заставило его податься нѣсколько назадъ.

Сильный натискъ противника и группировка его силъ указывали, что принимать съ ослабленной арміей еще другой бой на Червонобор-

ской позиціи рискованно, имѣя за собою длинныя лѣсныя тѣснины. Поэтому Восточная армія отступила за р. Гатсь.

Въ виду того, что оборона р. Гатсь не представляла особыхъ выгодъ, армія 20-го августа отошла на р. Слину. 26-й дивизіи было предоставлено шоссе Шелиги—Менженинъ—Кобылинъ и дорога къ югу отъ него (Коссаки, Залѣсье и Кобылинъ).

21-го августа была дневка.

Слѣдующій день прошелъ въ развѣдкахъ.

23-го августа Восточная армія отходила къ р. Нареву. Обозы 2-го корпуса выступили въ 5 часовъ утра по шоссе Кобылинъ, г. дв. Ежево, Желтки. Войска корпуса начали движеніе двумя часами позже. Въ лѣвой колоннѣ шла 26-я пѣх. дивизія съ артиллеріей по шоссе (Кобылинъ, Ежево, Жендзяны). 27-я дивизія составила правую колонну.

Для освѣщенія мѣстности на лѣвомъ флангѣ и связи со Сводным корпусомъ къ югу отъ шоссе двигался 2-й Донской казачій полкъ и охотничьи команды 101-го и 103-го полковъ.

Не доходя переправы черезъ Наревъ корпусъ занялъ позицію, но въ виду того, что противникъ не обнаруживалъ никакихъ признаковъ наступленія, войска продолжали отступленіе и въ шестомъ часу пришли на бивакъ у д. Желтки.

24-го августа произошелъ бой за переправу у Желтки. Эту деревню занялъ Петрозаводскій полкъ имѣя 4-й баталіонъ въ резервѣ за лѣвымъ флангомъ; правѣе и сзади стояла артиллерія и лѣвѣе (къ югу отъ шоссе)—Устюжскій полкъ. Когда 1 я бригада, бывшая въ арьергардѣ, отступила на правый берегъ Нарева, то 2-я бригада встрѣтила густыя колонны противника на мостахъ сильнымъ огнемъ и, по переходѣ его черезъ рѣку, прикрывала отступленіе корпуса, при этомъ Петрозаводскій полкъ подвергся атакѣ конницы, которая была отбита дружными залпами.

Противникъ форсировалъ переправы также на участкѣ до п. Суража.

Вслѣдствіе прорыва оборонительной линіи Нарева, Восточная армія отошла къ Бѣлостоку, куда прибыли подкрѣпленія (13 тыс. человѣкъ и 72 орудія).

Пользуясь достигнутымъ превосходствомъ въ силахъ надъ противникомъ и невыгоднымъ его положеніемъ, Восточная армія приняла бой подъ Бѣлостокомъ и затѣмъ перешла въ общее наступленіе. Въ этотъ день Петрозаводскій полкъ былъ въ корпусномъ резервѣ и активнаго участія въ отраженіи противника не принималъ.

День 26-го августа прошелъ въ приготовленіяхъ къ ВЫСОЧАЙШЕМУ смотру.

На слѣдующій день Его Императорское Величество Государь Импе-

раторъ изволилъ объѣхать обѣ арміи, построенныя на полѣ между Брест-Граевской желѣзной дорогой и Желткинскимъ шоссе.

Послѣ объѣзда Государю угодно было пропустить церемоніальнымъ маршемъ сначала войска Восточной арміи, а затѣмъ и Западной.

Пѣхота проходила полками въ резервныхъ баталіонныхъ колоннахъ, имѣя головы баталіоновъ на одной линіи съ интервалами въ 3 шага между баталіонами *).

28-го августа Петрозаводскій полкъ вмѣстѣ съ другими полками дивизіи двинулся походнымъ порядкомъ на зимнія квартиры, куда и прибылъ 1-го сентября **).

Прощаніе со знаменемъ.

Лѣтомъ 1900 года по случаю политическихъ осложненій возникло вооруженное столкновеніе съ Китаемъ почти всѣхъ европейскихъ государствъ. Россія также выслала нѣсколько отрядовъ внутрь Китайской Имперіи. Для доведенія частей войскъ, принявшихъ участіе въ походѣ, до штатовъ военнаго времени и для формированія новыхъ частей призыва запасныхъ нижнихъ чиновъ не было, а укомплектованіе производилось людьми находящимися на дѣйствительной службѣ въ войсковыхъ частяхъ Европейской Россіи. Такимъ образомъ отъ Петрозаводскаго полка надо было назначить 78 человѣкъ. Но желающихъ было такое большое число, что пришлось ставить многія условія, затруднявшія назначеніе: всѣ 2 и 3 разрядные стрѣлки, слабые здоровьемъ, люди неодобрительнаго поведенія и штрафованные не допускались вовсе къ командированію. Но изъ остальныхъ людей приходилось дѣлать тоже выборъ. Стремленіе сразиться съ врагомъ отечества было велико и случалось, что не назначенные ротными командирами нижніе чины обращались непосредственно съ просьбою къ командиру полка. Трудное положеніе было начальника не удовлетворить честнаго и благороднаго порыва просителя.

Въ концѣ концовъ счастье быть отправленнымъ на войну выпало на долю 79 нижнихъ чиновъ всѣхъ ротъ. Разумѣется влекомымъ на востокъ были сдѣланы остающимися чинами должные проводы. Весь полкъ около дивизіонной церкви сплошной стѣной окружилъ отправляющихся на дальній востокъ. Полковой священникъ о. Авксентій Туревичъ отслужилъ напутственный молебенъ. Преклонивъ колѣна, усердно молились честные слуги Царя передъ образомъ и въ виду церкви. Послѣ молебна священникъ роздалъ отправляющимся крестики и сказалъ напутственное слово. Командиръ полка полковникъ Вебель также обратился

*) Отчетъ по большому маневру подъ г. Бѣлостокомъ въ 1897 г. ч. II, 1—90.

**) Приложенія къ отчету: прилож. 1-е.

къ уѣзжающимъ съ краткою рѣчью, напоминая имъ о долгѣ и призывая ихъ проститься съ полковою святынею.

Когда командиръ кончилъ свое слово, наступила торжественная и весьма трогательная минута, глубоко врѣзавшаяся въ память присут-

Командиръ полка, полковникъ

Фердинандъ Мавриніевичъ

Вебель.

Съ 19 декабря 1899 года.

ствовавшихъ. Отъѣзжающіе петрозаводцы ринулись къ своей полковой святынѣ, клали земной поклонъ, цѣловали полотнище знамени и обнимали древко. Много разъ каждый солдатъ, устремляя всѣ помыслы о значеніи знамени, льнулъ къ нему. И неудивительно, подъ этимъ зна-

менемъ протекла ихъ честная служба, и теперь, когда, сотворивъ крестное знаменіе, ревностный служака припадалъ устами къ холодящей шелковой ткани знамени, не одна горячая слеза умиленія капнула на молодые усы и грудь, которая готовилась противостать врагу родины. Просле-

Командиръ полка, полковникъ

Владиміръ Леонардовичъ

Бялый.

8 февраля 1884 г.—27 августа 1885 г.

зились, впрочемъ, всѣ присутствующіе, и уходившіе и остающіеся: до того трогательны были эти минуты прощанья.

По окончаніи церемоніи нижніе чины, пообѣдавъ и уложивъ свое

Семья Петрозаводскаго полка.

(Снимокъ сдѣланъ въ лагерѣ, въ саду офицерскаго собранія).

Группа офицеровъ Петрозаводскаго полка.

(Снимокъ сдѣланъ въ лагерѣ, у бесѣдки, въ саду офицерскаго собранія).

скромное имущество на фургонъ, отправились на станцію желѣзной дороги.

Внутренняя жизнь полка за послѣднія 40 лѣтъ.

Мы видѣли, что послѣ войны 1877—1878 г.г. было обращено серьезное вниманіе на усовершенствованіе офицеровъ и обученіе нижнихъ чиновъ. Строй, стрѣльба и практическая подготовка поддерживались на должной высотѣ, благодаря настойчивымъ заботамъ полковыхъ командировъ. Выработался особый шагъ, которымъ полкъ подъ звуки авангарднаго марша или пѣсенъ проходилъ 5—5½ верстъ въ часъ, далеко оставляя за собою другіе полки дивизіи.

Кстати сказать, что за послѣднія тридцать лѣтъ полкомъ командовали офицеры генеральнаго штаба (кромѣ полковниковъ Бялаго и Чистякова), обращавшіе на боевую подготовку полка серьезное вниманіе.

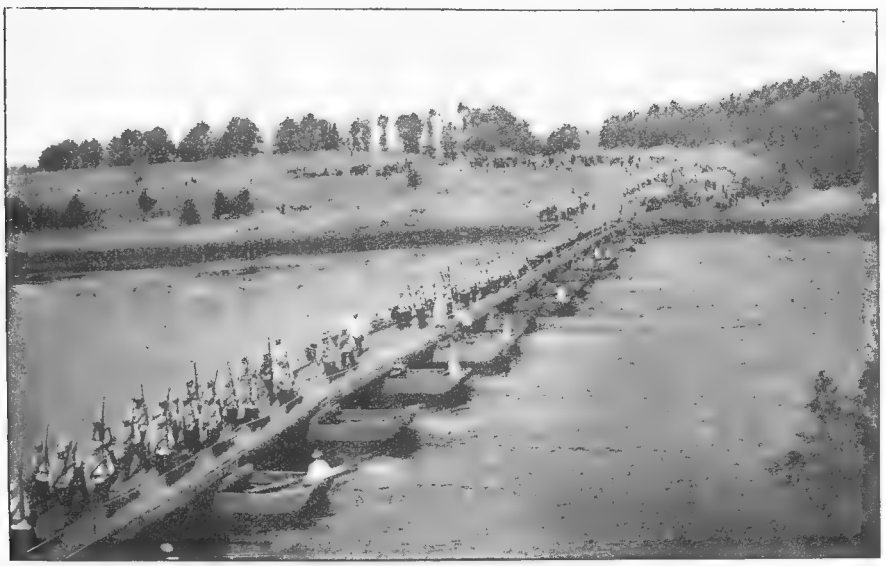

Полкъ на маневрахъ. — Переправа черезъ р. Нѣманъ по понтонному мосту. (Шестая рота уже прошла—виденъ хвостъ ея; на срединѣ же моста видна 7-я рота).

Въ 1888 году начальникъ дивизіи, генералъ-лейтенантъ Малаховъ, былъ назначенъ командиромъ 1-й гвардейской дивизіи, а 26-ю дивизію принялъ генералъ-маіоръ князь Щербатовъ. Положеніе полковъ дивизіи продолжало еще болѣе улучшаться. Достаточно упомянуть, что въ восемь лѣтъ по иниціативѣ и распоряженію князя Щербатова построены: лагерная дивизіонная церковь, тиръ, дивизіонная баня, дезинфекціонная камера; устроены прачечныя для солдатъ; устроенъ на Нѣманѣ, въ раіонѣ лагеря, самолетъ, сокращающій сообщеніе со стрѣльбищемъ на нѣсколько верстъ;

обращено чрезвычайно строгое вниманіе на довольствіе солдата вообще, а также на солдатскую чайную, лавочку и проч.

Для улучшенія быта офицеровъ дѣлалось также все возможное. Особенно важно было учрежденіе съ 1898 года, по иниціативѣ корпуснаго командира князя Щербатова, „общества попеченія о дѣтяхъ офицерскихъ чиновъ 2-го армейскаго корпуса“, которое при настойчивой заботливости иниціатора открыло 4 школы для подготовки дѣтей обоего

Полкъ на маневрахъ.—Обѣдъ на привалѣ.

пола въ среднія учебныя заведенія, а при Гродненской школѣ устроено общежитіе для дѣтей, родители которыхъ не живутъ въ Гроднѣ. Ревностнымъ помощникомъ въ этомъ дѣлѣ явился начальникъ штаба корпуса генералъ-маіоръ Гершельманъ, который старался поднять въ школахъ учебную и воспитательную отрасли.

Первыми начальниками Гродненской школы были: командиръ Петрозаводскаго полка полковникъ Лебедевъ и послѣ него командиръ 1-го баталіона подполковникъ Дергаченко. Они много положили заботъ въ трудномъ дѣлѣ обученія и воспитанія дѣтей.

Дѣлая обзоръ жизни полка за послѣднія 40 лѣтъ, невольно обращаешь вниманіе на значительное повышеніе умственной и нравственной стороны ея; естественно является сравненіе нынѣшняго положенія сол-

дата и офицера съ прежнимъ и возникаютъ параллельныя картины служебнаго и частнаго быта.

Освобожденіе крестьянъ отъ крѣпостной зависимости измѣнили къ лучшему самый источникъ комплектованія арміи, а всеобщая воинская повинность служила вѣнцомъ въ смыслѣ благотворнаго вліянія на нравственное и умственное состояніе поступающихъ въ ряды войскъ.

Командиръ полка, полковникъ
Александръ Николаевичъ
Лебедевъ.
7 апрѣля 1898 г.—27 ноября 1899 г.

Съ сокращеніемъ срока дѣйствительной службы, меньшую опытность и подготовку, пріобрѣтаемыя годами, пришлось замѣнить болѣе тщательнымъ обученіемъ и одиночнымъ развитіемъ. Это стремленіе къ развитію проявлялось въ самоуправленіи нижнихъ чиновъ въ ротномъ артельномъ хозяйствѣ, въ управленіи разсыпнымъ строемъ и въ обученіи всѣхъ нижнихъ чиновъ грамотѣ.

Не малое значеніе въ развитіи нижнихъ чиновъ имѣетъ охотничья команда съ отдѣленіемъ конныхъ ординарцевъ. Цѣлью первой поставлена подготовка нижнихъ чиновъ соотвѣтствующими упражненіями къ исполненію въ военное время порученій, соединенныхъ съ особою опасностью и требующихъ находчивости. Въ команду избирается отъ каждой роты по 4 человѣка, наиболѣе способныхъ къ достиженію указанной цѣли: энергичныхъ, сильныхъ, ловкихъ и искусныхъ въ стрѣльбѣ.

Предметомъ занятій командѣ поставлена охота на хищныхъ звѣрей, а при затруднительности такой охоты, ее замѣняютъ другими упражне-

ніями, способствующими выносливости, смѣлости и находчивости, напр.: совершеніемъ значительныхъ переходовъ съ упражненіями въ изученіи мѣстности и развѣдываніи, какъ днемъ такъ и ночью, плаваніемъ, управленіемъ гребными и парусными судами въ соединеніи съ рыбною ловлею.

Для несенія ординарческой службы изъ охотничьей команды выдѣлены 12 человѣкъ въ отдѣленіе конныхъ ординарцевъ *).

Охотники и ординарцы пользуются многими служебными преимуществами.

Командиръ полка, полковникъ

Алексѣй Алексѣевичъ

Мавринъ.

18 августа 1897 г.—19 марта 1898 г.

Прежній взглядъ на солдата, какъ на автомата для исполненія чужой воли, который былъ господствующимъ до 60-хъ годовъ, мало-по-малу замѣнился болѣе гуманнымъ; явилась забота о частной жизни солдата, объ его умственномъ развитіи и нравственности. Явилось желаніе наполнить его досуги. Особенное вниманіе на эту сторону солдатской жизни обратили полковники Михайловъ, Мавринъ и Вебель. Къ сожалѣнію, Мавринъ командовалъ полкомъ недолго.

Принимая во вниманіе, что причиной преступленій служило главнымъ образомъ пьянство, ясно становится значеніе даровыхъ развлеченій для нижнихъ чиновъ полка: спектаклей, туманныхъ картинъ, чтеній, шашечныхъ игръ и т. п., наполняющихъ ихъ досугъ. Заботы начальниковъ направлены къ тому, чтобы дать возможность нижнимъ чинамъ имѣть все для нихъ необходимое въ пользу, не выходя изъ-подъ неослабнаго надзора. Солдатская лавочка, прачечная, превосходная дивизіонная баня—все это идетъ параллельно съ заботами объ умственномъ развитіи и нравственности нижнихъ чиновъ.

---

*) Приказы по В. В. 1886 г. № 260 и 1895 г. № 166.

Несмотря на укороченный срокъ обученія, нельзя не отдать предпочтенія развитому, щеголевато обмундированному нынѣшнему солдату въ удобномъ легкомъ снаряженіи, съ превосходной трехлинейной винтовкой въ рукахъ, передъ суровымъ, тяжело снаряженнымъ солдатомъ 60-хъ годовъ съ неуклюжей винтовкой Крынка.

Еще болѣе замѣтна перемѣна за эти 40 лѣтъ въ составѣ и бытѣ офицерскаго кадра. До 60-хъ годовъ полковое офицерство состояло преимущественно изъ произведенныхъ за выслугу изъ нижнихъ чиновъ. Личный составъ офицеровъ въ нравственномъ отношеніи былъ удовлетворителенъ. Въ умственномъ и военномъ отношеніяхъ составъ офицеровъ оставлялъ еще весьма многаго желать. Онъ началъ улучшаться съ учрежденіемъ юнкерскихъ училищъ.

Видъ города Гродны—нынѣшней штабъ-квартиры полка.

Прямымъ слѣдствіемъ развитія явилась потребность въ чтеніи и умственныхъ занятіяхъ, которая на столько велика, что несмотря на приличную полковую библіотеку, состоящую изъ 2348 сочиненій, выписывается ежегодно газетъ и періодическихъ журналовъ (въ числѣ ихъ— 2 французскихъ и 1 нѣмецкій) на сумму около 300 рублей.

Въ библіотекѣ есть труды бывшаго командира полка полковника Байкова и младшихъ врачей Пясецкаго и Кречунеско.

Измѣнилось къ лучшему и матеріальное положеніе офицерскихъ чиновъ съ увеличеніемъ въ 1899 году содержанія, котораго въ годъ положено:

Полковнику. .	1,200 руб.	Штабсъ-капитану	780 руб.
Подполковнику	1,080 „	Поручику . . .	720 „
Капитану . .	900 „	Подпоручику . .	660 „

Столовыя деньги присвоены должностямъ: полковому командиру—2,700 р., командирамъ баталіоновъ и завѣдывающему хозяйствомъ—660 р., ротнымъ командирамъ и младшему штабъ-офицеру—360 руб. и прочимъ должностнымъ офицерамъ—96 рублей *).

Квартирныя деньги въ Гроднѣ положены въ слѣдующемъ размѣрѣ: полковому командиру 400 руб., штабъ-офицерамъ 325 руб., ротнымъ командирамъ 225 руб. и прочимъ оберъ-офицерамъ 150 руб.

Сосредоточеніемъ общественной жизни офицеровъ является военное собраніе. Тамъ устраиваются спектакли, живыя картины, литературные, музыкальные, семейные вечера и т. п. Къ участію въ этихъ вечерахъ, кромѣ любителей, приглашаются всѣ болѣе или менѣе извѣстные артисты, заѣзжающіе въ городъ.

Въ лагерное время часто устраиваются вечера въ полковомъ собраніи, гдѣ общество проводитъ время весьма оживленно въ танцахъ, играхъ на бильярдѣ, шахматахъ и т. п.

*) Приказъ по В. В. 1899 г. № 141 и Цирк. Гл. Шт. № 164.

Приложенія.

Божіею Милостію

МЫ, АЛЕКСАНДРЪ ПЕРВЫЙ,

ИМПЕРАТОРЪ и САМОДЕРЖЕЦЪ ВСЕРОССІЙСКІЙ

и прочая и прочая и прочая.

НАШЕМУ Двадесятому ЕГЕРСКОМУ полку.

Оказанныя НАМЪ услуги въ продолженіи Кампаніи противу Французскихъ войскъ въ прошломъ 1807 году, гдѣ вы, находясь не однократно въ сраженіяхъ съ непріятелемъ, преоборяли всѣ опасности своею храбростью и неустрашимымъ мужествомъ, обратили особенное НАШЕ вниманіе. Во изъявленіе признательности НАШЕЙ, и дабы оставить въ памяти подвиги ваши, жалуемъ вамъ Серебряныя трубы, яко знакъ дѣяній, заслужившихъ вамъ таковое отличіе, которыя, препровождая съ симъ, повелѣваемъ по прочтеніи предъ всѣмъ полкомъ сей грамоты, употребить на службу НАМЪ и отечеству съ вѣрностью, усердіемъ и храбростью, единому Россійскому воинству свойственными. Пребываемъ вамъ ИМПЕРАТОРСКОЮ НАШЕЮ милостью Благосклонны. Дана въ Санктпетербургѣ февраля 16 дня 1808 года. На подлинномъ собственноручно написано:

АЛЕКСАНДРЪ I.

В. М. Графъ Аракчеевъ.

Божіею Милостію

МЫ, АЛЕКСАНДРЪ ВТОРЫЙ,

ИМПЕРАТОРЪ и САМОДЕРЖЕЦЪ ВСЕРОССІЙСКІЙ,

Царь Польскій, Великій Князь Финляндскій,

и прочая, и прочая, и прочая.

НАШЕМУ 103 пѣхотному ПЕТРОЗАВОДСКОМУ полку.

Въ ознаменованіе особеннаго МОНАРШАГО благоволенія НАШЕГО, за оказанные подвиги мужества и храбрости 1-мъ, 2-мъ и 3-мъ баталіонами 103 пѣхотнаго Петрозаводскаго полка въ Турецкую войну 1877 и 1878 годовъ, ВСЕМИЛОСТИВѢЙШЕ жалуемъ баталіонамъ симъ Георгіевскія знамена съ надписью: „за отличіе въ Турецкую войну 1877 и 1878 годовъ“, и ПОВЕЛѢВАЕМЪ знамена сіи, освятивъ по установленію, употреблять на службу НАМЪ и отечеству съ вѣрностью и усердіемъ, Россійскому воинству свойственными.

На подлинномъ собственноручно написано:

АЛЕКСАНДРЪ.

Въ Царскомъ Селѣ
17 Іюля 1878 г.

СВѢДѢНІЕ О ПОЛКАХЪ,

родственныхъ 103-му пѣхотному Петрозаводскому полку *).

Нынѣшнія названія полковъ.	Названія этихъ же полковъ въ 1803 году.	Какія роты поступили въ 20-й егерскій полкъ въ 1803 году.	*Кратнія хроники полковъ.*
96-й пѣхотный Омскій полкъ.	2-й егерскій полкъ	Капитана **Парамонова**. Офицеры: 1. Капитанъ **Парамоновъ**. 2. Поручикъ **Родіоновъ 2-й**. 3. Подпоруч. **Федоровъ**	14-го января 1785 года, изъ людей разныхъ Мушкетерскихъ полковъ и Гарнизонныхъ баталіоновъ, сформированъ Финляндскій егерскій корпусъ, въ составѣ четырехъ баталіоновъ, каждый изъ шести ротъ; 29 ноября 1796 года, 2-й баталіонъ сего корпуса именованъ 3-мъ егерскимъ баталіономъ; 17 мая 1797 года, по переформированіи въ два баталіона названъ 3-мъ егерскимъ полкомъ, а ***29-го марта 1801 года—2-мъ егерскимъ полкомъ.*** При переформированіи Армейской Пѣхоты, 28-го января 1833 г. былъ присоединенъ къ Капорскому пѣхотному полку. 6-го апрѣля 1863 г. изъ 4-го резервнаго баталіона Капорскаго пѣхотнаго полка и безсрочно-отпускныхъ 5-го и 6-го баталіоновъ, сформированъ Капорскій Резервный пѣхотный полкъ, 13-го августа 1863 г. названный Омскимъ пѣхотнымъ полкомъ, а ***25-го марта 1864 года — 96-мъ пѣхотнымъ Омскимъ полкомъ.***
101-й пѣхотный Пермскій полкъ.	4-й егерскій полкъ.	Капитана **Мятихина**. Офицеры: 1. Капитанъ **Мятихинъ**. 2. Поручикъ **Смагинъ**. 3. Подпоруч. **Лешевичъ**.	24-го августа 1788 года изъ командъ разныхъ пѣхотныхъ полковъ, также изъ мѣщанъ и казенныхъ крестьянъ Рижскаго, Ревельскаго и Бѣлорусскаго Намѣстничествъ, съ дополненіемъ рекрутами, сформированъ Эстляндскій егерскій корпусъ въ составѣ 4-хъ баталіоновъ. 29-го ноября 1796 года, баталіонамъ симъ повелѣно состоять отдѣльно, и второму изъ нихъ именоваться 5-мъ егерскимъ баталіономъ. 17 мая 1797 года, баталіонъ сей наименованъ 5-мъ егерскимъ полкомъ; 5-го января 1798 г. приведенъ въ два баталіона; 31-го октября того же года названъ, по Шефу, егерскимъ генералъ-маіора Воробьева; 6-го марта 1799 года—генералъ-маіора Титова; 20-го декабря 1800 года—генералъ-маіора фонъ-Брадке, а ***29-го марта 1801 года—4-мъ егерскимъ полкомъ.*** При переформированіи Армейской Пѣхоты, 28-го января 1833 года былъ присоединенъ къ Эстляндскому пѣхотному полку. 6-го апрѣля 1863 года изъ 4-го резервнаго баталіона Эстляндскаго пѣхотнаго полка и безсрочно-отпускныхъ 5-го и 6-го баталіоновъ сформированъ Эстляндскій Резервный пѣхотный полкъ, 13-го августа 1863 года названный Пермскимъ пѣхотнымъ полкомъ, а ***25-го марта 1864 года—101-мъ пѣхотнымъ Пермскимъ полкомъ.***
104-й пѣхотный Устюжскій генерала князя Багратіона полкъ.	6-й егерскій полкъ.	Капитана **Суворова**. Офицеры: 1. Капитанъ **Суворовъ**.	14-го января 1785 года, изъ командъ, отдѣленныхъ отъ разныхъ Полевыхъ и Гарнизонныхъ полковъ, съ дополненіемъ рекрутами, сформированъ Лифляндскій егерскій корпусъ, въ составѣ 4-хъ баталіоновъ. 29 ноября 1796 года баталіонамъ симъ повелѣно состоять отдѣльно, и 1-му изъ нихъ именоваться 7-мъ егерскимъ баталіономъ; 17-го мая 1797 года—баталіонъ сей наименованъ 7-мъ егерскимъ пол-

*) Составлено С. М. Ральцевичемъ на основаніи: 1) Хроники Россійской Императорской Арміи и 2) Высочайшихъ приказовъ за 1815, 1826 и 1884 гг. № 96 и № 347.

Нынѣшнія названія полковъ.	Названія этихъ же полковъ въ 1803 году.	Какія роты поступили въ 20-й егерскій полкъ въ 1803 году.	*Кратнія хроники полковъ.*
		2. Поручикъ **Нечволодовъ**. 3. Подпоруч. **Скобѣевъ**.	комъ; 5-го января 1798 года—приведенъ въ два баталіона; 31-го октября того же года названъ, по Шефу, Егерскимъ генералъ-маіора князя Багратіона; 9-го іюня 1800 года—генералъ-маіора графа Ивелича, а ***29-го марта 1801 года—6-мъ егерскимъ полкомъ.*** При переформированіи Армейской пѣхоты, 28-го января 1833 года, былъ присоединенъ къ Великолуцкому пѣхотному полку. 6-го апрѣля 1863 года изъ 4-го резервнаго баталіона Великолуцкаго пѣхотнаго полка и безсрочно-отпускныхъ 5-го и 6-го баталіоновъ сформированъ Великолуцкій Резервный пѣхотный полкъ, 13-го августа 1893 года названный Устюжскимъ пѣхотнымъ полкомъ, а ***25-го марта 1864 года—104-мъ пѣхотнымъ Устюжскимъ полкомъ.***
95-й пѣхотный Красноярскій полкъ.	5-й егерскій полкъ.	Капитана **Герцена**. Офицеры: 1. Капитанъ **Герценъ**. 2. Поручикъ **Черемисиновъ 2-й**. 3. Подпоруч. **Черемисиновъ 4-й**.	24-го августа 1788 года, изъ командъ разныхъ пѣхотныхъ полковъ, также изъ мѣщанъ и казенныхъ крестьянъ Рижскаго, Ревельскаго и Бѣлорусскаго Намѣстничествъ, съ дополненіемъ рекрутами, сформированъ Эстляндскій егерскій корпусъ, въ составѣ 4-хъ баталіоновъ. 29 ноября 1796 г. баталіонамъ симъ повелѣно состоять отдѣльно и 4-му изъ нихъ именоваться 6-мъ егерскимъ баталіономъ; 17-го мая 1797 года—баталіонъ сей наименованъ 6-мъ егерскимъ полкомъ; 5-го января 1798 года—приведенъ въ два баталіона; 31-го октября того же года названъ, по Шефу, генералъ-маіора Алфимова, а ***29-го марта 1801 года—5-мъ егерскимъ полкомъ.*** При переформированіи Армейской Пѣхоты, 28 января 1833 года былъ присоединенъ къ Псковскому пѣхотному полку. 6-го апрѣля 1863 года изъ 4-го резервнаго баталіона Псковскаго пѣхотнаго полка и безсрочно-отпускныхъ 5-го и 6-го баталіоновъ сформированъ Псковскій Резервный пѣхотный полкъ, 13-го августа 1863 года названный Красноярскимъ пѣхотнымъ полкомъ, а ***25-го марта 1864 года—95-мъ пѣхотнымъ Красноярскимъ полкомъ.***
93-й пѣхотный Иркутскій Его Императорскаго Высочества Государя Наслѣдника Михаила Александровича полкъ.	7-й егерскій полкъ.	Капитана барона **Губерта**. Офицеры: 1. Капитанъ баронъ **Губертъ**. 2. Поручикъ **Петровскій-Муравскій**. 3. Подпоруч. **Вольфъ**.	14-го января 1785 года, изъ командъ, отдѣленныхъ отъ разныхъ Армейскихъ и Гарнизонныхъ полковъ, съ дополненіемъ рекрутами, сформированъ Лифляндскій егерскій корпусъ, въ составѣ 4-хъ баталіоновъ. 29-го ноября 1796 года, баталіонамъ симъ повелѣно состоять отдѣльно, а 4-му изъ нихъ именоваться 8-мъ егерскимъ баталіономъ; 17 мая 1797 года, баталіонъ сей наименованъ 8-мъ егерскимъ полкомъ; 5-го Января 1798 года приведенъ въ два баталіона; 31-го октября того же года названъ, по Шефу, егерскимъ генералъ-маіора Чубарева, 13 мая 1799 г. — генералъ маіора Миллера, а ***26-го марта 1800 года—7-мъ егерскимъ полкомъ.*** При переформированіи Армейской Пѣхоты, 28 января 1833 года былъ присоединенъ къ Староингерманландскому пѣхотному полку. 6-го апрѣля 1863 года изъ 4-го резервнаго баталіона Староингерманландскаго пѣхотнаго полка и безсрочно-отпускныхъ 5-го и 6-го баталіоновъ сформированъ Староингерманландскій Резервный пѣхотный полкъ, 13-го августа 1863 года названный Иркутскимъ пѣхотнымъ полкомъ, а ***25-го марта 1864 года—93-мъ пѣхотнымъ Иркутскимъ полкомъ.***

Нынѣшнія названія полковъ.	Названія этихъ же полковъ въ 1803 году.	Какія роты поступили въ 20-й егерскій полкъ въ 1803 году.	*Краткія хроники полковъ.*
112-й пѣхотный Уральскій полкъ.	10-й егерскій полкъ.	Капитана **Бухольца**. Офицеры: 1. Капитанъ **Бухольцъ**. 2. Подпоруч. **Мирча**.	14-го января 1785 года, изъ частей, отдѣленныхъ отъ разныхъ Мушкетерскихъ полковъ и Гарнизонныхъ баталіоновъ, сформированъ четырехбаталіонный Бѣлорусскій егерскій корпусъ, а изъ 1-го и 4-го баталіоновъ сего корпуса, 29-го ноября 1796 года, составленъ 11-й егерскій баталіонъ, наименованный: 17-го мая 1797 года—11-мъ егерскимъ полкомъ; 31-го октября 1798 г.—Егерскимъ подполковника Иванова; 17-го января 1799 года—генералъ-маіора Маркова, а ***29-го марта 1801 года—10-мъ егерскимъ полкомъ.*** При переформированіи Армейской Пѣхоты, 28-го января 1833 года былъ присоединенъ къ Галицкому пѣхотному полку. 6-го апрѣля 1863 года изъ 4-го резервнаго баталіона Галицкаго пѣхотнаго полка и безсрочно-отпускныхъ 5-го и 6-го баталіоновъ сформированъ Галицкій Резервный пѣхотный полкъ, 13-го августа 1863 года названный Уральскимъ пѣхотнымъ полкомъ, а ***25-го марта 1864 года—112-мъ пѣхотнымъ Уральскимъ полкомъ.***
111-й пѣхотный Донской полкъ.	11 й егерскій полкъ.	Капитана **Харитонова**. Офицеры: 1. Капитанъ **Харитоновъ**. 2. Поручикъ **Новиковъ**. 3. Поручикъ **Судовщиковъ**.	14-го января 1785 года, изъ частей, отдѣленныхъ отъ разныхъ Мушкетерскихъ полковъ и Гарнизонныхъ баталіоновъ, сформированъ четырехбаталіонный Бѣлорусскій егерскій корпусъ, а изъ 2-го и 3-го баталіоновъ онаго, 29-го ноября 1796 года, составленъ 12-й егерскій баталіонъ, наименованный: 17-го мая 1797 года—12-мъ егерскимъ полкомъ; 31-го октября 1798 года—Егерскимъ полковника Баллы; 8-го мая 1799 года—генералъ-маіора Стоянова; 2-го марта 1800 года—вторично—полковника Баллы, а ***29-го марта 1801 года—11-мъ егерскимъ полкомъ.*** При переформированіи Армейской Пѣхоты, 28 января 1833 года былъ присоединенъ къ Низовскому пѣхотному полку. 6-го апрѣля 1863 года изъ 4-го резервнаго баталіона Низовскаго пѣхотнаго полка и безсрочно-отпускныхъ 5-го и 6-го баталіоновъ сформированъ Низовскій Резервный пѣхотный полкъ, 13-го августа 1863 года названный Донскимъ пѣхотнымъ полкомъ, а ***25-го марта 1864 года—111-мъ пѣхотнымъ Донскимъ полкомъ.***
123-й пѣхотный Козловскій полкъ.	13-й егерскій полкъ.	Маіора **Живковича**. Офицеры: 1. Маіоръ **Живковичъ**. 2. Шт.-кап. **Даценковъ**. 3. Поручикъ **Горихвостовъ**. 4. Подпоруч. **Черняковскій**.	22-го іюня 1783 года, изъ частей, отдѣленныхъ отъ разныхъ Мушкетерскихъ полковъ и Гарнизонныхъ баталіоновъ, сформированы шестиротные Полевые баталіоны: 1-й, 2-й, 3-й и 4-й—Харьковскіе и 1-й, 2-й, 3-й и 4-й—Бѣлорусскіе; 14-го января 1785 года—два изъ сихъ баталіоновъ: 4-й Харьковскій и 2-й Бѣлорусскій, съ двумя егерскими баталіонами, вновь сформированными въ гор. Харьковѣ, составили четырехбаталіонный Бугскій егерскій корпусъ, а изъ 3-го и 4-го баталіоновъ, сего корпуса, 29 ноября 1796 года, сформированъ 14-й егерскій баталіонъ, который впослѣдствіи именовался: съ 17-го мая 1797 года—13-мъ егерскимъ полкомъ; съ 31 октября 1798 года—Егерскимъ генералъ-маіора Багговута; съ 27 іюня 1800 года—генералъ-маіора князя Вяземскаго, а ***29-го марта 1801 года—13-мъ егерскимъ полкомъ.*** При переформированіи Армейской Пѣхоты, 28-го января 1833 года былъ присоединенъ къ Витебскому пѣхотному полку. 6-го апрѣля 1863 года изъ 4-го резервнаго баталіона Витебскаго пѣхотнаго полка и безсрочно-отпускныхъ 5-го и

Нынѣшнія названія полковъ.	Названія этихъ же полковъ въ 1803 году.	Какія роты поступили въ 20-й егерскій полкъ въ 1803 году.	*Краткія хроники полковъ.*
			6-го баталіоновъ сформированъ Витебскій Резервный пѣхотный полкъ, 13-го августа 1863 года, названный Козловскимъ пѣхотнымъ полкомъ, а
			25-го марта 1864 года—123-мъ пѣхотнымъ Козловскимъ полкомъ.
4-й гренадерскій Несвижскій генералъ-фельдмаршала князя Барклая-де-Толли полкъ.	1-й егерскій полкъ.	Подполковн. **Бистрома**. Офицеры: 1. Подполк. **Бистромъ**. 2. Поручикъ **Матовъ**. 3. Подпоруч. **Рыковъ**.	14-го января 1785 года, изъ частей, отдѣленныхъ отъ разныхъ мушкетерскихъ полковъ и гарнизонныхъ баталіоновъ, былъ сформированъ Финляндскій егерскій корпусъ, въ составѣ четырехъ баталіоновъ; 29-го ноября 1796 года 4-й баталіонъ сего корпуса именованъ 2-мъ егерскимъ баталіономъ; 17-го мая 1797 года -2-мъ егерскимъ полкомъ; 31-го октября 1798 года—Егерскимъ генералъ-маіора Михельсона 2-го; 10 августа 1800 г. — Егерскимъ полковника Штедера; 4-го сентября того же года—Егерскимъ генералъ-маіора Михельсона, а
			29-го марта 1801 года—1-мъ егерскимъ полкомъ.
			3-го апрѣля 1814 года, за отличія, оказанныя въ войнѣ противъ французовъ 1812, 1813 и 1814 г.г., переименованъ въ 1-й гренадерскій егерскій полкъ; 30-го августа 1815 года—1-мъ карабинернымъ. Въ 1833 году, къ нему присоединена **половина карабинернаго генералъ-фельдмаршала князя Барклая-де-Толли полка** (упраздненнаго; **см. ниже хронику 3-го егерскаго полка**); кромѣ того, въ 1831 году на укомплектованіе 1-го карабинернаго полка поступилъ одинъ баталіонъ упраздненнаго **Несвижскаго карабинернаго полка**.
			25-го марта 1864 года—4-й гренадерскій Несвижскій Генералъ-фельдмаршала князя Барклая-де-Толли полкъ.
			Примѣчаніе. Такимъ образомъ въ нынѣшнемъ Несвижскомъ полку находятся: весь 1-й егерскій полкъ и половина 3-го егерскаго
	3-й егерскій полкъ.	Маіора **Фрикціуса**. Офицеры: 1. Маіоръ **Фрикціусъ**. 2. Шт.-кап. **Плехановъ**. 3. Поручикъ **Розенбергъ**. 4. Подпоруч. **Моллеръ**.	29-го ноября 1796 года изъ 4-го баталіона Эстляндскаго егерскаго корпуса составленъ 4-й егерскій баталіонъ, въ 5 ротъ; 17-го мая 1797 года баталіонъ названъ 4-мъ егерскимъ полкомъ; 5-го января 1798 года полкъ именованъ 3-мъ егерскимъ и приведенъ въ составъ двухъ баталіоновъ, каждый изъ 5 ротъ; 31-го октября 1798 года названъ, по Шефу, Егерскимъ генералъ-маіора Барклая-де-Толли полкомъ, а
			29-го марта 1801 года — именованъ по прежнему — 3-мъ егерскимъ полкомъ.
			30-го апрѣля 1802 года приведенъ въ составъ 3-хъ баталіоновъ, каждый изъ четырехъ егерскихъ ротъ. **16 мая 1803 года одна рота отдѣлена на сформированіе 20-го егерскаго полка**. 3-го апрѣля 1814 года, за отличія, оказанныя въ продолженіе военныхъ дѣйствій 1812, 1813 и 1814 г.г. полкъ именованъ 3-мъ гренадерскимъ егерскимъ. 30-го августа 1815 г. именованъ 2-мъ карабинернымъ полкомъ. 17 августа 1826 года именованъ **Карабинернымъ фельдмаршала князя Барклая-де-Толли полкомъ**. Въ 1831 году въ полкъ поступилъ одинъ баталіонъ упраздненнаго Несвижскаго карабинернаго полка. Въ 1833 году полкъ былъ **упраздненъ**, раздѣленъ пополамъ и поступилъ: **одинъ баталіонъ—на укомплектованіе 1-го карабинернаго** (см. выше хронику 4-го гренадер. Несвижскаго полка), а другой баталіонъ—на укомплектованіе **Самогитскаго гренадерскаго полка** (см. ниже хронику этого полка).

Нынѣшнія названія полковъ.	Названія этихъ же полковъ въ 1803 году.	Какія роты поступили въ 20-й егерскій полкъ въ 1803 году.	*Краткія хроники полковъ.*
			7-й гренадерскій Самогитскій Генералъ-Адъютанта Графа Тотлебена полкъ сформированъ 7-го декабря 1817 года подъ названіемъ 1-й гренадерскій полкъ. 4-го марта 1825 года названъ Самогитскимъ гренадерскимъ. Въ 1831 году къ полку присоединенъ одинъ баталіонъ упраздненнаго Несвижскаго карабинернаго полка. Въ 1833 году на укомплектованіе его поступила половина (6 ротъ) упраздненнаго Карабинернаго генералъ-фельдмаршала князя Барклая-де-Толли полка (см. выше хронику **3-го егерскаго полка**). Старшинство Самогитскому полку дано съ 1797 года потому, что въ него поступила половина 3-го егерскаго (въ 1797 г.—4-го егерскаго) полка.
			Примѣчаніе. Въ виду того, что при упраздненіи 3-го егерскаго полка—одна половина его поступила въ нынѣшній Несвижскій, а другая—въ нынѣшній Самогитскій гренадерскіе полки,—нельзя опредѣлить какой именно изъ двухъ упомянутыхъ полковъ приходится родственнымъ 103-му пѣх Петрозаводскому полку, по 3-му егерскому полку.
8-й егерскій полкъ.	Капитана **Суковкина**. Офицеры: 1. Капитанъ **Суковкинъ**. 2. Подпоруч. **Мамчичъ**.		Въ 1783 году, изъ частей, отдѣленныхъ отъ разныхъ Мушкетерскихъ полковъ и Гарнизонныхъ баталіоновъ, сформированы Полевые баталіоны: 1-й, 2-й, 3-й, 4-й—Харьковскіе и 1-й, 2-й, 3-й, 4-й, 5-й и 6-й Бѣлорусскіе. Въ 1784 году, два изъ нихъ: 1-й Харьковскій и 4-й Бѣлорусскій наименованы 1-мъ и 2-мъ Черноморскими полевыми баталіонами, а изъ нихъ, съ дополненіемъ рекрутами, въ 1787 году, сформированъ Екатеринославскій егерскій корпусъ, въ составѣ четырехъ баталіоновъ, каждый изъ шести ротъ. 29 ноября 1796 года, баталіонамъ сего корпуса повелѣно быть отдѣльными, и 1-му изъ нихъ именоваться 9-мъ егерскимъ. Баталіонъ сей, 17 мая 1797 г., названъ 9-мъ егерскимъ полкомъ, который былъ названъ, 31-го октября 1798 года — Егерскимъ генералъ-маіора Гремедорфа; 9-го іюня 1800 г.—Егерскимъ генералъ-маіора Пріуды, а ***29-го марта 1801 года—8-мъ егерскимъ полкомъ.*** 3-го апрѣля 1814 года, за отличія въ военныхъ дѣйствіяхъ 1812, 1813 и 1814 г.г. противъ французовъ, названъ 8-мъ гренадерскимъ егерскимъ полкомъ, а ***30 августа 1815 года—3-мъ карабинернымъ полкомъ.*** Въ 1833 году упраздненъ. Одна половина его была присоединена къ **Кіевскому гренадерскому** полку (см. ниже 5-й гренадерскій полкъ), а другая половина—къ гренадерскому Его Королевскаго Высочества Принца Евгенія Виртембергскаго полку (см. ниже 6-й гренадерскій Таврическій полкъ).
			5-й гренадерскій Кіевскій Генералъ-Фельдмаршала Николая Репнина нынѣ Его Императорскаго Высочества Великаго Князя Сергія Александровича полкъ. Въ 1833 году на его укомплектованіе поступила половина упраздненнаго 3-го карабинернаго полка, который сформированъ въ 1797 году подъ названіемъ 9-й егерскій; въ 1801 году названъ 8-мъ егерскимъ; въ 1814 году—8-мъ гренадерскимъ егерскимъ, а въ 1815 году—**3-мъ карабинернымъ** полкомъ (см. выше хронику 8-го егерскаго полка). Кіевскій полкъ въ 1864 году назывался: 5-й гренадерскій Кіевскій Его Величества короля Нидерландскаго полкъ.

Нынѣшнія названія полковъ.	Названія этихъ же полковъ въ 1803 году.	Какія роты поступили въ 20-й егерскій полкъ въ 1803 году.	*Краткія хроники полковъ.*
			6-й гренадерскій Таврическій Е. И. В. В. К. Михаила Николаевича полкъ.
			Въ 1833 году на его укомплектованіе поступила половина упраздненнаго 3-го карабинернаго полка, который сформированъ въ 1797 году подъ названіемъ 9-й егерскій полкъ; въ 1801 году названъ 8-мъ егерскимъ, въ 1814 году 8-мъ гренадерскимъ егерскимъ, а въ 1815 году—**3-мъ карабинернымъ** полкомъ (см. выше хронику 8-го егерскаго полка). Таврическій полкъ съ 1825—1857 годъ назывался гренадерскимъ Его Королевскаго Высочества Принца Евгенія Виртембергскаго полкомъ.
			Примѣчаніе. Въ виду того, что при упраздненіи 8-го егерскаго (въ 1797 г.—9-го егерскаго, а съ 1815 года—3-го карабинернаго) полка,—одна половина его поступила въ нынѣшній Кіевскій, а другая—въ нынѣшній Таврическій гренадерскіе полки,—нельзя опредѣлить какой именно изъ двухъ упомянутыхъ полковъ приходится родственнымъ 103-му пѣхотному Петрозаводскому полку, по 8-му егерскому полку.

3-й пѣхотный Нарвскій Генералъ-Адьютанта Князя Воронцова полкъ.

Въ декабрѣ 1703 года въ Москвѣ бояриномъ Стрѣшневымъ сформированъ пѣхотный Шанобека полкъ въ составѣ 1000 человѣкъ (10 ротъ). 12 октября 1704 года приведенъ въ составъ двухъ баталіоновъ. Въ 1706 г. названъ Пѣхотнымъ Головкина полкомъ. 10 марта 1708 г. названъ Нарвскимъ пѣхотнымъ полкомъ; 16 февраля 1727 года полкъ наименованъ 1-мъ Владимірскимъ полкомъ. 13-го ноября 1727 года принялъ прежнее наименованіе Нарвскаго пѣхотнаго полка. 25-го апрѣля 1762 года названъ, по Шефу, Пѣхотнымъ Генералъ-Маіора Христофора фонъ-Эссена полкомъ. 5-го іюля 1762 года наименованъ по прежнему Нарвскимъ пѣхотнымъ полкомъ. 29-го ноября 1796 года полкъ переименованъ въ Мушкетерскій, а 31-го октября 1798 года названъ, по Шефу, Мушкетерскимъ Генералъ Маіора Ромгофа полкомъ. 29 марта 1799 названъ по прежнему Нарвскимъ Мушкетерскимъ. 22 февраля 1811 года названъ Нарвскимъ пѣхотнымъ.

28 января 1833 года къ нему присоединенъ (бывшій 20-й) 1-й егерскій полкъ и полкъ названъ: „Нарвскій егерскій полкъ“. Онъ приведенъ былъ въ составъ: четырехъ баталіоновъ *дѣйствующихъ* и двухъ—*резервныхъ*.

Схема

соединенія „Нарвскаго пѣхотнаго“ съ „1-мъ егерскимъ полкомъ“:

Къ 28 января 1833 году каждый полкъ состоялъ изъ 3-хъ баталіоновъ.

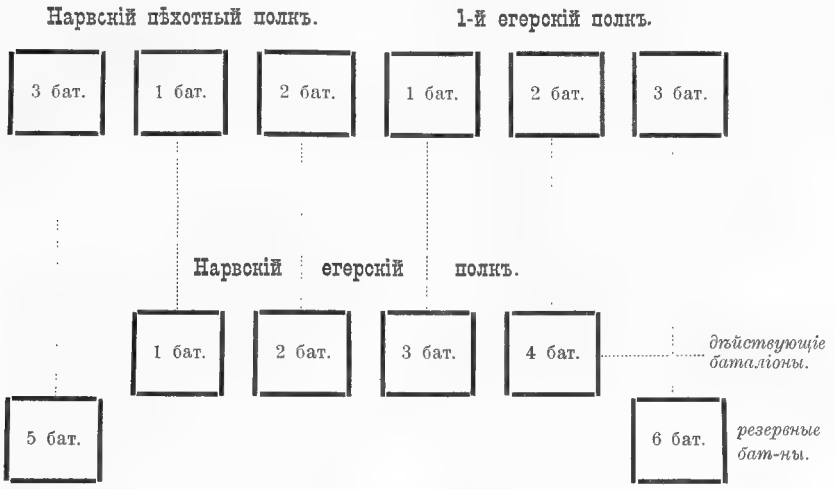

22 іюня 1855 года полкъ названъ: „Нарвскій егерскій Ген.-Адъют. Князя Воронцова полкъ“. 23 августа 1856 года 5-й и 6-й резервные баталіоны вмѣстѣ съ 7-мъ и 8-мъ запасными—упразднены, а *4-й дѣйствующій баталіонъ отчисленъ въ резервныя войска.* 6 апрѣля 1863 года 4-й баталіонъ переформированъ, съ пополненіемъ безсрочно-отпускными 5 и 6-го резервныхъ баталіоновъ, въ *двухбаталіонный резервный полкъ*, названный, „3-й Нарвскій Резервный пѣхотный полкъ“.

13 августа 1863 г. названъ „Петрозаводскимъ пѣхотнымъ“.

Такимъ образомъ въ нынѣшнемъ Нарвскомъ полку *третій* баталіонъ *это 1-й баталіонъ 1-го (раньше 20-го) егерскаго полка.*

СВѢДѢНІЕ

о ротахъ и чинахъ, прибывшихъ на сформированіе 20-го егерскаго полка въ 1803 г.

Изъ какихъ полковъ.	КТО ПРИБЫЛЪ.	Фельдфебелей.	Портупей-юнкеровъ и юнкеровъ.	Унтеръ-офицеровъ.	Барабанщиковъ.	Рядовыхъ (старослужащихъ и рекрутъ).	Цирульниковъ.	Лазаретныхъ служителей.	Ложкихъ учениковъ.	Кузнецовъ.	Плотниковъ.	Фурлейтовъ.	Малолѣтнихъ солдатскихъ дѣтей.	Казенныхъ денщиковъ.
Ростовскаго мушкатерскаго.	Шефъ полка полковникъ Нейдгардъ.													
1-го егерскаго.	**Рота подполковника Бистрома** Подполковникъ Бистромъ Поручикъ Матовъ Подпоручикъ Рыковъ.	1	2	4	2	100	1	1	1	1	1	3	—	4
2-го егерскаго.	**Рота капитана Парамонова** Капитанъ Парамоновъ. Поручикъ Родіоновъ 2-й. Подпоручикъ Федоровъ.	1	2	6	2	100	1	1	1	—	1	3	—	3
3-го егерскаго.	**Рота маіора Фрикціуса** Маіоръ Фрикціусъ. Штабсъ-капитанъ Плехановъ. Поручикъ Розенбергъ. Подпоручикъ Моллеръ.	1	2	6	2	99	1	1	1	—	1	3	—	6
4-го егерскаго.	**Рота капитана Мятихина** Капитанъ Мятихинъ. Поручикъ Смагинъ. Подпоручикъ Лешевичъ.	1	2	4	2	89	1	1	1	—	1	3	5	3
5-го егерскаго.	**Рота капитана Герцена** Капитанъ Герценъ. Поручикъ Черемисиновъ 2-й. „ Черемисиновъ 4-й.	1	1	7	2	100	1	1	1	—	1	3	-	4

Изъ какихъ полковъ.	КТО ПРИБЫЛЪ.	Фельдфебелей.	Портупей-юнкеровъ и юнкеровъ.	Унтеръ-офицеровъ	Барабанщиковъ.	Рядовыхъ (старослужащихъ и рекрутъ)	Цирульниковъ.	Лазаретныхъ служителей	Ложныхъ учениковъ.	Кузнецовъ.	Плотниковъ.	Фурлейтовъ.	Малолѣтнихъ солдатскихъ дѣтей.	Казачьихъ денщиковъ.
6-го егерскаго.	**Рота капитана Суворова** . . Капитанъ Суворовъ. Поручикъ Нечволодовъ. Подпоручикъ Скобѣевъ.	1	4	5	2	93	1	1	1		1	3		4
7-го егерскаго.	**Рота капитана барона Губерта** Капитанъ баронъ Губертъ. Поручикъ Петровскій-Муравскій. Подпоручикъ Вольфъ.	1	1	6	2	67	1	1	1	—	1	3	—	4
8-го егерскаго.	**Рота капитана Суковкина.** Капитанъ Суковкинъ. Подпоручикъ Мамчичъ.	1	1	7	2	81	1	1	1	—	1	3	—	2
10-го егерскаго.	**Рота капитана Бухольца** . . Капитанъ Бухольцъ. Подпоручикъ Мирча.	1	2	5	2	76	1	1	1	—	1	3	—	3
11-го егерскаго.	**Рота капитана Харитонова** Капитанъ Харитоновъ. Поручикъ Новиковъ. „ Судовщиковъ.	1	2	6	2	74	1	1	1	—	1	3	—	4
13-го егерскаго.	**Рота маіора Живковича** . . Маіоръ Живковичъ. Штабсъ-капитанъ Даценковъ. Поручикъ Горихвостовъ. Подпоручикъ Черняковской.	1	1	7	2	61	1	1	1		1	3		5
	Итого: 34 офицера	11	20	63	22	940	11	11	11	1	11	33	5	42
		1181 н. чинъ.												

Изъ какихъ полковъ.	КТО ПРИБЫЛЪ.	Фельдфебелей.	Портупей-юнкеровъ и юнкеровъ.	Унтеръ-офицеровъ.	Барабанщиковъ.	Рядовыхъ (старо-служащихъ и рекрутъ).	Цирульниковъ.	Лазаретныхъ служителей.	Ложныхъ учениковъ.	Кузнецовъ.	Плотниковъ.	Фурлейтовъ.	Малолѣтнихъ солдатскихъ дѣтей	Казенныхъ денщиковъ.
	Кромѣ прибывшихъ съ ротами Высочайшими приказами (іюнь-сентябрь) назначены:													
Московск. гарниз. полка.	Командиръ полка, Полковникъ Гогель.													
Л.-гвардіи егерскаго баталіона.	Капитанъ Ртищевъ.													
8-го егерскаго.	Поручикъ Тимофѣевъ.													
6-го егерскаго.	Подпоручикъ Нейдгардтъ.													
Изъ юнкеровъ и фельдфебелей л.-гв. егерскаго баталіона	„ Мергасовъ.													
	„ Тейльсъ.													
	„ Коперницкій.													
	„ Мосаковскій.													
	„ Гришенковъ.													
	„ Петровъ.													
Изъ писар. 20-го егерскаго полка.	Аудиторъ Гусевъ.													
	Полковой лѣкарь Григорьевъ.													
	„ священникъ Логиневскій.													
	По распоряженію С.-Петербургской инспекціи назначены	—	—	—	—	24	—	—	—	—	—	—	—	11
	Всего: офицеровъ 44	11	20	63	22	964	11	11	11	1	11	33	5	53
	чиновниковъ 2	1216 н. чин.												
	священникъ 1													

Выписка изъ мѣсячныхъ рапортовъ 20-го егерскаго полка за 1807 годъ.

МѢСЯЦЫ.	По списку числилось.				Недоставало противъ штата.				В Ъ Р А С Х О Д Ѣ.												НАЛИЦО.				
									Командированныхъ.				Раненыхъ и больныхъ.				Убитыхъ и безъ вѣсти пропавшихъ.								
	Офицер.		Ниж. чин.		Офицер		Ниж. чин.		Офицер.		Ниж. чин.		Офицер.		Ниж. чин		Офицер.		Ниж. чин.		Офицер.		Нижн чин.		
	Штабъ-	Оберъ-	Ун.-оф. и рядов.	Музык. и нестр.	Штабъ-	Оберъ-	Ун.-оф. и рядов.	Музык. и нестр.	Штабъ-	Оберъ-	Ун.-оф. и рядов.	Музык. и нестр.	Штабъ-	Оберъ-	Ун.-оф. и рядов.	Музык. и нестр.	Штабъ-	Оберъ-	Ун.-оф. и рядов.	Музык. и нестр.	Штабъ-	Оберъ-	Ун.-оф в рядов.	Музык. и нестр.	Рекрут.
Январь. . . .	4	54	1183	153	—	—	905	—	—	14	171	99	2	10	334	4	—	7	281	18	2	23	397	32	—
Февраль. . . .	4	54	1082	152	—	—	1006	6	—	15	171	100	2	13	466	4	—	8	178	14	2	18	267	45	—
Мартъ.	4	54	1066	151	—	—	1023	7	1	15	179	76	1	11	347	3	—	6	179	18	2	22	360	53	—
Апрѣль. . . .	4	54	1159	151	—	—	929	7	1	13	149	68	1	9	281	2		4	175	25	2	26	524	59	—
Май.	4	52	1211	151	—	2	877	7	—	16	150	51	3	10	338	1	—	6	197	28	1	20	526	95	50
Іюнь.	4	52	1713	151	—	2	376	7	—	14	168	43	3	10	375	2	—	6	217	40	1	22	952	78	550

Примѣчанія: 1) Наличный составъ ротъ колебался между 77 (въ мартѣ) и 136 рядовыми (въ іюнѣ).

2) Мѣсячныхъ рапортовъ за декабрь 1806 года нѣтъ.

Числительность 20-го егерскаго полка въ 1812 году.

МѢСЯЦЫ.	По списку состояло.					В ЪЪ Р А С Х О Д Ѣ. Больныхъ въ полков. госпит. и околоткѣ.					В ЪЪ Р А С Х О Д Ѣ. Въ командировкѣ.					НАЛИЦО.				
	ОФИЦЕР.		НИЖН. ЧИН.			ОФИЦЕР.		НИЖН. ЧИН.			ОФИЦЕР.		НИЖН. ЧИН.			ОФИЦЕР.		НИЖН. ЧИН.		
	Штабъ-	Оберъ-	Ун.-оф.	Музык.	Рядов.	Штабъ-	Оберъ-	Ун.-оф.	Музык.	Рядов.	Штабъ-	Оберъ-	Ун.-оф.	Музык.	Рядов.	Штабъ-	Оберъ-	Ун.-оф.	Музык.	Рядов.
Къ 1 іюня . . .	6	41	79	40	1280	—	3	4	—	66	—	11	7	1	108	6	27	68	39	1106
„ 1 іюля	7	48	74	41	1263	—	3	3	—	22	1	10	7	2	135	6	35	64	39	1106
„ 1 августа . . .	7	48	78	43	1387	—	10	4	—	23	2	4	17	8	388	5	34	57	35	976
„ 1 сентября . .	7	48	78	46	1601	3	12	—	—	—	2	7	45	21	998	2	22	34	37	603
„ 1 октября . . .	7	57	87	58	2042	3	18	—	—	—	2	11	41	23	951	2	28	48	35	1091
„ 1 ноября . . .	7	57	86	58	1911	3	21	—	—	—	2	13	41	23	1000	2	23	45	35	911
„ 1 декабря. . .	7	61	90	54	1849	2	30	1	2	27	4	18	72	43	1628	1	13	17	9	194
																Изъ нихъ:				
																—	3	4	2	66
																1	2	3	2	16
																—	2	4	2	19
																—	1	1	2	9
																—	1	4	—	77
																—	1	—	1	3
																—	2	1	—	1
																—	1	—	—	5

въ 1	гренадер.	ротѣ	
„ 1	егерской	„	
„ 2	„	„	
„ 3	„	„	
„ 3	гренадер.	„	
„ 7	егерской	„	
„ 8	„	„	
„ 9	„	„	

Примѣчанія: 1) Въ командировкѣ числилось большое число больныхъ, состоявшихъ въ дальнихъ госпиталяхъ; въ полковыхъ госпиталяхъ помѣщалось ограниченное число нижнихъ чиновъ, а въ околоткѣ пользовались и офицеры.

2) Списочный составъ рядовыхъ въ ротахъ колебался межу 152 и 254 человѣками.

3) Мѣсячныхъ рапортовъ за 1813 и 1814 года нѣтъ.

Краткая хроника 103 пѣхотнаго Петрозаводскаго полка.

1803 года 16-го мая въ г. Слонцѣ **сформированъ 20-й Егерскій полкъ,** состоявшій изъ 3 баталіоновъ по 4 роты въ каждомъ. Для этого было взято по одной ротѣ отъ одиннадцати егерскихъ полковъ (1, 2, 3, 4, 5, 6, 7, 8, 10, 11 и 13-го).

1815 г. 30-го августа 20-й полкъ переименованъ въ **1-й Егерскій полкъ.**

1833 г. 28-го января 1-й Егерскій полкъ **присоединенъ къ Нарвскому пѣхотному полку,** при чемъ 1 и 2 баталіоны перваго полка приняли нумера 3 и 4, а 3-й баталіонъ названъ 6 (резервнымъ). Баталіонамъ Нарвскаго пѣхотнаго полка присвоены №№ 1, 2, и 5 (резервный). Полку дано новое наименованіе: **Нарвскій егерскій полкъ.**

1834 г. 28-го января 6-й баталіонъ упраздненъ.

1842 году упраздненъ также 5-й баталіонъ.

1848 году 18-го декабря для 5 и 6 баталіоновъ учреждены кадры.

1853 г. 4-го декабря названные баталіоны укомплектованы безсрочно-отпускными до 500 человѣкъ.

1854 г. сформированы 7 и 8 запасные баталіоны, которые въ томъ же году были переименованы въ 5 и 6 резервные а баталіоны, носившіе послѣдніе нумера, названы 7 и 8 запасными.

1855 г. 22-го іюля полкъ принялъ названіе: **Егерскій Генералъ-Адъютанта Князя Воронцова полкъ.**

1856 г. 17-го апрѣля переименованъ въ пѣхотный съ возстановленіемъ стариннаго названія: **Нарвскій пѣхотный Генералъ-Адъютанта Князя Воронцова полкъ.**

— 23-го августа полкъ приведенъ въ составъ **трехъ баталіоновъ** съ тремя стрѣлковыми ротами; **4-й баталіонъ отчисленъ въ резервныя войска,** а 5, 6, 7 и 8 баталіоны расформированы, часть ихъ чиновъ поступила на комплектованіе 4 резервнаго баталіона Нарвскаго Генералъ-Адъютанта Князя Воронцова полка и часть уволена въ безсрочный отпускъ на случай формированія новыхъ 5 и 6 баталіоновъ.

1863 г. 6-го апрѣля **резервный баталіонъ переформированъ въ Нарвскій резервный полкъ,** состоявшій изъ двухъ баталіоновъ (4-го и 5-го).

13-го августа того же года полкъ приведенъ въ **трехбаталіонный**

составъ по 4 линейныхъ и 1 стрѣлковой ротѣ въ баталіонѣ и принялъ названіе: **Петрозаводскій пѣхотный полкъ**.

1864 г. 25-го марта полку присвоенъ нумеръ: **103 пѣхотный Петрозаводскій полкъ**.

1879 г. 7-го апрѣля полкъ приведенъ въ составъ **4 баталіоновъ по 4 роты**. Стрѣлковыя роты полка переименованы: 1-я—въ 13-ю, 2-я—въ 14-ю и 3-я—въ 15-ю. Для сформированія 16-й роты выдѣлены люди отъ существовавшихъ 15 ротъ. Раздѣленіе ротъ на линейныя и стрѣлковыя уничтожено.

1884 г. 18-го марта возстановлено старшинство 20-го Егерскаго полка и указано **праздновать столѣтній юбилей 16-го мая 1903 года**.

БОЕВОЙ ФОРМУЛЯРЪ

103-го пѣхотнаго Петрозаводскаго полка

1803—1903 г.г.

Въ какой кампаніи.	Годъ, мѣсяцъ и число.	Дѣла, бои и сраженія.
Въ первой войнѣ съ Наполеономъ. 1805 г.	1805 г.	Экспедиція въ Гановеръ.
Во второй войнѣ съ Наполеономъ. 1806—1807 г.	1806 г.	
	Декабря 11	Бой подъ Чарновымъ.
	„ 12	Дѣло у Насельска.
	„ 14	Сраженіе подъ Пултускомъ.
	1807 г.	
	Января 10	Преслѣдованіе изъ Эльсбурга.
	„ 11	Ночное дѣло подъ крѣпостью Вартенбургомъ (Ортельсбургомъ).
	„ 12	При Алленштейнѣ.
	„ 13	„ Мобелюмъ.
	„ 21—22	Аръерг. дѣла у Алленштейна.
	„ 23	„ „ „ Янкова.
	„ 25	При Зинкенѣ и Гофѣ.
	„ 26	Аръергард. бой при Прейсишъ-Эйлау.
	„ 27	Сраженіе у Прейсишъ-Эйлау.
	„ 29	У Эйзау.
	Февраля 3	Стычка у Монсвальде.
	„ 14	У Петерсвальде.
	„ 16	„ Гутштадта.
	„ 17—18	„ Вамдитъ.
	„ 21	„ Лаунау.
	Мая 24	„ Альткирхена.
	„ 25—27	„ Анкендорфа и Деппена.
	„ 28	Аръерг. дѣла у Анкендорфа, Вольфсдорфа и Гутштадта.

Въ какой кампаніи.	Годъ, мѣсяцъ и число.	Дѣла, бои и сраженія.
	Мая 29	Гейльсбергское сраженіе.
	Іюня 2	Сраженіе подъ Фридландомъ.
Полку пожалованы серебряныя трубы съ надписью: „20 егерскому полку за отличіе въ теченіе кампаніи 1807 года противъ французовъ“.		
Въ Шведской войнѣ. 1808—1809 г.г.	1808 г.	Занятіе острова Готланда (безъ боя).
Въ Отечественной войнѣ. 1812 г.	1812 г.	
	Іюня 16	У Вильны и Вѣрки.
	Іюля 12—13	Стычка у Будиловской переправы.
	„ 14	Бой у Какувячины и Комары.
	Августа 5	Сраженіе подъ Смоленскомъ.
	„ 7	Лубинскій бой.
	„ 19	У Гжатска.
	„ 22	„ Гриднева.
	„ 24	„ Колоцкаго монастыря.
	„ 26	Бородинское сраженіе.
	Сентября 17	У Чирикова.
	Октября 6	Тарутинскій бой.
	„ 14	Ночной поискъ подъ Малоярославцемъ.
	„ 19	У Колоцкаго монастыря.
	„ 22	Подъ Вязьмой.
	„ 28	На рѣкѣ Вопь и у Ляхова.
	„ 30	У Духовщины.
	Ноября 3	Подъ Смоленскомъ.
	„ 1	„ Волковымъ
	„ 3	„ Баевымъ
	„ 4	„ Крапивною
	„ 7	„ Дубровной
	„ 9	„ Бараны (близъ Орши)
	„ 12	„ Кручею
	„ 16	„ Борисовымъ
	„ 22	„ Ошмянами
	„ 26	„ Вильною
		Партизанскія дѣла.
		Запасный баталіонъ:
	Іюля 24	У с. Экау.

Въ какой кампаніи.	Годъ, мѣсяцъ и число.	Дѣла, бои и сраженія.
	Августа 6	При д. Санткней.
	„ 10	Подъ Альткирхеномъ.
Полку пожалованы знаки на кивера съ надписью „за отличіе“ и „гренадерскій походъ“ впослѣдствіи замѣненный „походомъ за военное отличіе“.		
Въ кампаніи противъ Наполеона.	Апрѣля 20	Сраженіе подъ Люценомъ.
	„ 25	У Дейченъ-Боры.
1813 г.	„ 29—30	„ Бишофсверды.
	Мая 2—3	При Велькау и Гедау.
	„ 8—9	Подъ Бауценомъ.
	„ 10	При Рейхенбахѣ.
	Августа 10	Между Петерсвальде и Гисгюбелемъ.
	„ 14—15	Сраженіе подъ Дрезденомъ.
	„ 16—19	Аръергардные бои между Дрезденомъ и Цинвальде.
	„ 24—30	Авангардныя и аръергардныя дѣла на дорогѣ отъ Петерсвальде къ Дрездену.
	Сентября 2—5	
	Октября 4—7	Четырехдневное сраженіе подъ Лейпцигомъ.
		„Битва народовъ“.
1814 г.	Января 29—31	При г. Ножанѣ.
	Февраля 9	Бой у Арси.
	„ 15	Сраженіе при Баръ-сюръ-Объ.
	„ 19—20	При Лобрессерѣ и Труа.
	„ 23	Усиленная рекогносцировка къ Ножану.
	Марта 8—19	Сраженіе при Арси.
	„ 17	Дѣла при Ливри и Бонди.
	„ 18	Сраженіе подъ Парижемъ.
1815 г.	. . . . .	Походъ въ Баварію.
Въ Польско-Русской войнѣ.	Февраля 7	Сраженіе подъ Вавромъ.
	„ 13	„ при Гроховѣ.
1831 г.	Апрѣля 14	Подъ Н.-Минскомъ.
	„ 22	Усиленная рекогносцировка къ Зимноводамъ (при Громковѣ).
	Мая 1	Дѣло у Ендржеева (близъ Калушина).

Въ какой кампаніи.	Годъ, мѣсяцъ и число.	Дѣла, бои и сраженія.
Въ Русско Турецкой войнѣ. 1877—78 г.г.	Мая 14	Сраженіе у Остроленки.
	Августа 19	Отраженіе нападенія на Осѣкскую переправу.
	„ 21	Поискъ на правомъ берегу Вислы для отогнанія противника отъ переправъ.
		Резервный баталіонъ:
	Марта 26—27	Подъ Полангеномъ.
	Апрѣля 6	При Дорбянахъ.
	„ 21	„ Кретингенѣ.
	Мая 1	„ Полангенѣ.
	„ 7—8	У Ретова и Жабойнѣ.
	„ 6—7	„ Снядова и Клечкова.
		Мелкія стычки.
		Усиленныя работы по укрѣпленію позиціи, очисткѣ и разработкѣ путей.

Баталіонамъ полка пожалованы Георгіевскія знамена съ надписью „за отличіе въ Турецкую войну 1877 и 1878 годовъ“.

СУНОДИКЪ

103-го пѣхотнаго Петрозаводскаго полка

1803—1903 г.г.

Когда убитъ или смертельно раненъ.	Въ какомъ сраженіи.	Чины и фамиліи.
1807 г.		
Января 23	У Янкова.	Прапорщикъ **Хоржевскій**.
Мая 25—27	У Анкендорфа и Деппена.	Поручикъ **Мирча**. Прапорщикъ **Ярцевъ**.
1812 г.		
Іюля 14	У Какувячины и Комары.	Маіоръ **Нейдгардтъ**. Поручикъ **Плотниковъ**.
Августа 5	Подъ Смоленскомъ.	Маіоръ **Симашко**. Подпоручикъ **Некрасовъ**.
1813 г.		
Апрѣля 29—30	У Бишофсверды.	Маіоръ **Скоринъ**.
1814 г.		
Марта 18	Подъ Парижемъ.	Полковникъ **Степановъ**. Прапорщикъ **Певцевичъ**.
1831 г.		
Марта 27	При Полангенѣ.	Поручикъ **Гроттусъ**.

СПИСОКЪ

раненымъ офицерамъ 103-го пѣхотнаго Петрозаводскаго полка

1803—1903 г.г.

Когда ранены.	Въ какомъ сраженіи.	Чины и фамиліи.
1806 г.		
Декабря 11	Подъ Чарновымъ.	Шефъ полка генералъ-маіоръ князь **Шаховской**.
		Капитаны: **Матовъ**.
		„ **Новиковъ**.
		Штабсъ-капитанъ **Нечволодовъ**.
		Поручики; **Судовщиковъ**.
		„ **Быковскій**.
		„ **Коперницкій**.
		„ **Черемисиновъ 4-й**.
		Подпоручики: **Абраменковъ**.
		„ **Боль 1-й**.
		„ **Петровскій-Муравскій**.
		Прапорщикъ **Хоржевскій 2-й**.
„ 14	Подъ Пултускомъ.	Командиръ полка полковн. **Бистромъ**.
		Подпоручикъ **Коротаевъ**.
1807 г.		
Января 23	У Янкова.	Подполковникъ **Живковичъ**.
„ 25	При Зинкенѣ и Гофѣ.	Подпоручикъ **Жадко**.
„ 27	При Прейсишъ-Эйлау.	Полковникъ **Бистромъ**.
		Капитанъ **Новиковъ**.
Февраль		„ **Даценковъ**.
		Прапорщикъ **Самсоновъ**.
		„ **Ратьковъ**.
Мая 25—27	У Анкендорфа и Деппена.	Поручикъ **Говоруха**.
		„ **Масловскій**.
		Прапорщикъ **Болотовъ**.
„ 28	У Гутштадта.	Полковникъ **Бистромъ**.
„ 29	Подъ Гейльсбергомъ.	Подполковникъ **Живковичъ**.
Іюня 2	Подъ Фридландомъ.	Капитанъ **Бухольцъ**.
		„ **Степановъ**.
		Поручикъ **Черемисиновъ**.

Когда ранены.	Въ какомъ сраженіи.	Чины и фамиліи.
1812 г.		
Іюля 14	У Какувячины и Комары.	Штабсъ-капитанъ **Болотовъ.** „ „ **Ульяновъ.** Подпоручикъ **Колтовскій 1-й** „ **Ловейко 1-й.** „ **Ловейко 2-й.** „ **Буцевичъ.** Прапорщикъ **Столыгва.**
Августа 5	Подъ Смоленскомъ.	Полковой командиръ подполковникъ **Капустинъ.** Маіоры: **Ивановъ.** „ **Павленковъ.** Капитанъ **Кельдерманъ.** Штабсъ-капитанъ **Кохъ 1-й.** Поручикъ **Тулеба.** „ **Ошевъ.** „ **Ниловъ 2-й.** Подпоручикъ **Дукшинскій.**
„ 7	У Лубина.	Штабсъ-капитанъ **Ниловъ 1-й.**
„ 26	У Бородина.	Подполковникъ **Степановъ.** Штабсъ-капитанъ **Иконниковъ.** „ „ **Васильевъ.**
Сентября 17	У Чирикова.	Поручикъ **Померанскій.**
Октября 6	Подъ Тарутинымъ.	„ **Померанскій.** Подпоручикъ **Коновкинъ.**
	При Альткирхенѣ.	Маіоръ **Феонасъ** (Запаснаго батал.).
1813 г.		
Апрѣля 20	При Люценѣ.	Штабсъ-капитанъ **Волжинъ.**
„ 25	У Дейченъ-Боры.	„ „ **Лопатинъ.**
Мая 2 и 3	У Велькау и Гедау.	Подпоручикъ **Брезгунъ.**
„ 8 и 9	Подъ Бауценомъ.	Поручикъ **Худяковъ.** „ **Степановъ.**
Августа 10	Между Петерсвальде и Гисгюбелемъ.	Подполковникъ **Горихвостовъ.** Штабсъ-капитанъ **Бѣляевъ.** „ „ **Самсоновъ.** Поручикъ **Прокофьевъ.**
„ 13 —19	Подъ Дрезденомъ.	Подполковникъ **Рыковъ.** Штабсъ-капитанъ **Бѣляевъ.** Поручикъ **Фесина.** „ **Фриде.** „ **Восколовичъ.** Подпоручикъ **Бѣловъ.**

Когда ранены.	Въ какомъ сраженіи.	Чины и фамиліи.
		Прапорщики: **Андреевъ.**
		„ **Козловскій.**
Августа 24—30	На дорогѣ отъ Петерсвальде къ Дрездену.	Поручикъ **Померанскій.**
		„ **Фесина.**
Октября 4—7	Подъ Лейпцигомъ.	Полковникъ **Степановъ.**
		Подполковникъ **Ивановъ.**
		Маіоръ **Кельдерманъ.**
		Поручикъ **Толмачевъ.**
		„ **Султановичъ.**
		Подпоручикъ **Либертъ.**
		„ **Фроловъ.**
		Прапорщики: **Андреевъ.**
		„ **Певцевичъ.**
		„ **Сумцовъ.**
		„ **Шавловскій.**
		„ **Кузнецовъ.**
1814 г.		
Марта 18	Подъ Парижемъ.	Штабсъ-капитанъ **Ульяновъ.**
		„ „ **Венюковъ.**
		Поручикъ **Ниловъ.**
		„ **Скребинъ.**
		Подпоручикъ **Врезгунъ.**
		„ **Жебра.**
		Прапорщики: **Столыгва.**
		„ **Васильевъ.**
1831 г.		
Февраля 7	Подъ Вавромъ.	Командиръ полка подполковникъ **Меландеръ.**
		Маіоръ **Башуцкій.**
		Штабсъ-капитанъ **Фехнеръ.**
		Подпоручикъ **Политика**
		„ **Горбатовскій.**
		„ **Перфильевъ.**
		„ **Пиперъ.**
		Портупей-юнкеръ **Мягковъ.**
		Юнкеръ **Остенъ-Сакенъ.**

РАСКВАРТИРОВАНІЕ ПОЛКА

съ 1803 по 1903 годъ.

1803—1804 г. Въ г. Олонцѣ.

1805 г. У Петербурга (Большая и Малая Охта, Новая Деревня, Ораніенбаумъ).

Экспедиція въ Гановеръ.

1806 г. Въ январѣ—въ Мекленбургъ-Стрелицкомъ герцогствѣ; въ іюнѣ—въ Вилейкѣ; конецъ года— война противъ французовъ.

1807 г. Война противъ французовъ.

Лагерь у г. Дисны. Съ октября—въ Либавѣ.

1808 г. Въ Либавѣ. Одинъ баталіонъ—на островѣ Готландѣ (апрѣль –май).

1809 г. Либава. Съ осени—въ Гродненской губ. (м. Девятковичи).

1810 г. Въ Гродненской губ. (Девятковичи, Дзенціолы, Бѣлица) и съ сентября—въ Минской губ. (Вилейка и Куринецъ).

1811 г. Въ Минской губ. (Минскъ, Куринецъ, Раковъ).

1812 г. Г. Минскъ, м. Сморгонь, м. Ораны, м. Жижморы и Высокій дворъ.

Отечественная война.

1813—1814 г. Продолженіе войны съ Наполеономъ.

1815 г. Въ Виленской губ. (г. Троки) и Гродненской губ. (м. Свислочь). Походъ до г. Детелбаха въ Баваріи.

Съ октября—въ Гродненской губ. (Бѣлостокъ, м. Заблудово, г. Соколка и м. Кнышинъ).

1816—1817 г. Въ Гродненской губ. (Лида и ?).

1817—1820 г. Въ Зарайскѣ Рязанской губ. Одинъ баталіонъ въ Новгородской губ. (с. Спасское—Полистье).

1821 г. (Январь) г. Островъ Псковской губ.; съ осени—въ Ревелѣ.

1822—1825 г. Ревель.

1826—1830 г. Либава. Въ Ригѣ—для содержанія карауловъ; временами—въ Митавѣ.

1831 г. Польско-Русская война.

1832 г. Г. Шавли; лагерь у Митавы.

1833 г. Г. Шавли, м. Цитовляны и м. Радзивилишки.

1833—1836 г. Съ сентября 1833 г. въ Либавѣ, Газенпотѣ, Гробинѣ, Шкуды и Саланты.

1837 г. Г. Тельши и окрестности. Общій сборъ подъ Ковною.

1838 г. Рига, Либава.

1839 г. Либава. Съ сентября —въ Ломжинской губ. (Пултускѣ, Маковѣ и Насельскѣ).

1840—1841 г. Пултускъ, Плоцкъ, Новогеоргіевскъ и Насельскъ.

1842 г. Варшава, Пултускъ. Лагерь подъ Варшавой. Съ сентября—въ гг. Сквирѣ, Кіевѣ и Житомирѣ.

1843 г. Тамъ же. Общій сборъ подъ Кіевомъ. Въ концѣ года—въ Кіевѣ.

1844 г. Г. Сквира и окрестныя мѣстечки. Въ концѣ года въ Херсонской губ. (Ананьевъ, Николаевъ и проч.).

1845—1847 г. Балта, Ананьевъ и с. Липецкое. Корпусный сборъ и лагерь при Елисаветградѣ. Съ сентября въ Черниговской губ. (г. Глуховъ, м. Ямполь, г. Кролевецъ и м. Воронежъ).

1848 г. Съ іюня—въ Гродненской губ. (Бѣльскъ, Брянскъ, Высоколитовскъ и друг.).

1849 г. Тамъ же. Лагерь: въ апрѣлѣ—подъ Брестъ-Литовскомъ и въ маѣ—подъ Варшавой.

Въ августѣ—въ Радомской губ. (Пинчовъ и др.) и съ ноября—въ Курляндской губ. (Гольдингенъ, Виндава и проч.).

1850 г. Тамъ же. Лагерь въ Ковнѣ. Либава.

1851—1853 г. Въ Курляндской губ. (Либава, Гольдингенъ, Газенпотъ, Гробинъ и Шкуды).

Въ концѣ года переходъ въ Черниговскую губ.

1854 г. Въ Черниговской губ. (Черниговъ, Мѣна, Борзна, Сѣдневъ и Козелецъ).

Въ апрѣлѣ и маѣ переходъ въ Ковенскую и Курляндскую губ., а въ сентябрѣ—въ Радомъ.

1855 г. ?

1856 г. Въ окрестностяхъ Новогеоргіевска.

1857—1863 г. Въ Новгородской губ. (п. Ямъ-Бронницы и др.).

1863—1866 г. Съ мая—въ Витебской губ. (Рѣжида, Люцинъ, Себежъ, Динабургъ) и на охранѣ Петербурго-Варшавской желѣзной дороги (станціи Калкуны и Дукшты).

1866—1875 г. Въ Брестъ-Литовскѣ. Съ 1869 г. лагерь подъ Гродною.

1875—1877 г. Гродна. Стрѣлковыя роты въ Волковыскомъ уѣздѣ (Гнѣздно); послѣ лагернаго сбора 1876 г. 2-й баталіонъ на границѣ въ Ковенской губ. (м.Новое-Мѣсто).

1877—1878 г. Русско-Турецкая война.

1878—1903 г. Въ Гродненской губ. (Гродна; иногда нѣсколько ротъ стояли въ окрестныхъ мѣстечкахъ и деревняхъ).

Списокъ офицеровъ

получившихъ золотое оружіе и ордена св. Георгія.

1806—1807 гг.

Командиръ полка полковникъ **Бистромъ**	Орд. св. Георгія 4 ст.
„ баталіона подполковникъ **Живковичъ**.	
Полковникъ **Бистромъ**	Золот. шпаги.
„ **Живковичъ**	

1812 годъ.

Шефъ полка князь **Шаховской**	Шпагу съ алмазами.
Штабсъ-капитанъ **Васильевъ**.	Золот. шпаги.
Маіоръ **Щуцкій**	
Капитанъ **Скоринъ**	
„ **Петровскій-Мурвскій**.	
„ **Кельдерманъ**.	
Подполковникъ **Горихвостовъ**	Орд. св. Георгія 4 ст.

1813—1814 г.

Шефъ полка князь **Шаховской**.	Орд. св. Георгія 3 ст.
Полковникъ **Горихвостовъ**	Золот. шпагу.

Списокъ

нижнихъ чиновъ, получившихъ знаки отличія Военнаго ордена съ указаніемъ №№ знаковъ.

1806 —1807 г.г.

За сраженіе подъ Чарновымъ.

Портупей-юнкера:

Парисъ 2384
Малышевъ. 2388
Иконниковъ 2385

Унтеръ-офицеры:

Мажайка 2390
Гавриловъ 2392
Проскуринъ 2394
Мельниковъ 2402
Ивановъ. 2391
Федоровъ 2393
Семеновъ 2401

За дѣло при Насельскѣ.

Фельдфебель Барановъ . . . 2386
Юнкеръ Грунтовичъ. 2410

Рядовые:

Логиновъ 2426
Алексѣевъ. 2428
Михайловъ 2427

За Пултуское сраженіе.

Юнкеръ Кузнецовъ 2400
Полковой барабанщикъ Даниловъ 2411
Ротный барабанщикъ Озеровскій. 2412

Рядовые:

Коровинъ 2451
Прохоровъ. 2452

За бои при Зинкенѣ и Гофѣ.

Унтеръ-офицеры:

Ерихонскій. 2497
Елисѣевъ 2403
Несчастнорожденный 2398
Алексѣевъ. 2404

Рядовые:

Малютинъ. 2419
Житиневъ 2421
Семенихинъ 2423
Клоковъ. 2425
Быковъ 2420
Тихоновъ 2422
Мирошниченко. 2424

За бой при Прейсишъ-Эйлау 26 января.

Унтеръ-офицеры:

Борисовъ 2405
Васильевъ 2407
Яковлевъ 2406

Рядовые:

Мельниковъ 2430
Бѣляевъ. 2432
Авдѣевъ. 2434
Дружининъ. 2436
Васильевъ Иванъ 2438
Скаловъ. 2440
Свѣшниковъ 2429
Ивановъ. 2431
Макѣевъ. 2433
Афанасьевъ. 2435

Суботинъ 2437
Матвѣевъ 2439
Федотовъ 2441

За сраженіе при Прейсишъ-Эйлау 27 января.

Фельдфебель Дмитріевъ . . . 2387
Юнкеръ Копыловъ. 2389

Унтеръ-офицеры:

Савельевъ 2395
Васильевъ. 2408
Михайловъ. 2396
Балычевъ. 2409

Рядовые:

Титовъ 2413
Васильевъ Тарасъ. 2415
Куценко 2417
Бѣляковъ 2442
Деминъ 2444
Калугинъ 2450
Корниловъ 2454
Николаевъ 2414
Игнатовъ. 2416
Михайловъ 2418
Сотниковъ 2443
Ильинъ 2449
Степановъ 2453
Никитинъ 2445

Въ дѣлахъ у Петерсвальде и Лаунау.

Унтеръ-офицеръ Косовъ . . 2399

Рядовые.

Алексѣевъ. 2445
Власовъ. 2447
Филатовъ 2446
Никулинъ 2448

1812 г.

Свѣдѣній не имѣется.

1813—1814 г.г.

Фельдфебеля:

Ульяновъ 17223
Аковскій 23603
Леоновъ 19287
Степановъ 17226
Схивай 19282
Портупей-юнкеръ Сумцовъ . 23697

Унтеръ-офицеры:

Спиридоновъ 29617
Афанасьевъ 23638
Малафѣевъ. 29618
Клоповъ 29215
Лебзенко 29216
Остроумовъ 29205
Наумовъ. 19289
Сергѣевъ 23624
Іевлевъ 19288
Гирихъ 29541
Ефремовъ 29217
Егоровъ. 29218
Леонтьевъ. 29214

Рядовые:

Морозовъ 29619
Ильинъ. 23612
Зарубовъ 23629
Петровъ 19284
Григорьевъ 19271
Савельевъ. 19281
Эльшенъ 19283
Антоновъ 19286
Тимофѣевъ. 29232
Мурыгинъ 29234
Кулешовъ 29235
Карауловъ. 29236
Прохоровъ. 29237
Тропнинъ 20238
Гавриловъ 29240
Пильниковъ 29601
Григорьевъ 29602
Грачевъ 29603
Ивановъ 29604

Платоновъ	29605	Ворожейкинъ	29608
Филипповъ	29606	Игнатьевъ	29614
Ивановъ	23618	Гуровъ	29233
Трубниковъ	23628	Курносовъ	29239
Мельниковъ	23636	Вихаревъ	29609
Югинъ	29542	Федоровъ	29610
Дмитріевъ	29543	Шевяковъ	29611
Гуковъ	29620	Герасимовъ	29612
Бычковъ	29219	Блоха	29613
Федоровъ	29231	Соколовъ	29615
Никитинъ	29607	Боскаковъ	29616

1877—78 г.г.

Названія ротъ.	Кому пожалованы знаки отличія.	№№ знаковъ военнаго ордена.
1 лин. р.	Полковому штабъ-горнисту Осипу Ястрембскому . .	76,793
„	„ барабанщику Павлу Полякову.	76,794
„	Взводному унтеръ-офицеру Льву Борисову	76,795
„	Ефрейтору Казимиру Третьякову	76,796
2 „	Взводному унтеръ-офицеру Леону Борисюку	76,797
„	Рядовому Григорію Дубовику	76,798
3 „	Фельдфебелю Карлу Нахватову	65,723
„	Взводному унтеръ-офицеру Семену Колюшкевичу . .	76,798
„	„ „ „ Сильвестру Корделику. .	76,800
4 „	„ „ „ Федору Матвѣеву	76,801
1 стр. р.	„ „ „ Степану Ласковичу. . .	76,802
„	Рядовому Петру Головачу	76,803
5 лин. р.	Взводному унтеръ-офицеру Тихону Босяцкому . . .	76,804
„	Рядовому Александру Грибанову.	76,805
6 „	Взводному унтеръ-офицеру Лукьяну Жищику . . .	76,806
„	„ „ „ Захарію Саволевскому. .	76,807
7 „	„ „ „ Федору Ващуку	76,808
„	Отдѣлен. „ „ Ивану Лошакову	76,809
8 „	„ „ „ Ивану Ковальчуку . . .	76,810
„	Рядовому Кузьмѣ Поплавскому	76,811
2 стр. р.	Взводному унтеръ-офицеру Науму Кравчуку. . . .	76,812
„	Рядовому Даніилу Михайловскому	76,813
9 лин. р.	Отдѣленному унтеръ-офицеру Петру Горохову . . .	76,814
„	Ефрейтору Ильѣ Лучину	76,815
10 „	Рядовому Ильѣ Мостыгѣ	76,816
„	„ Юліану Евдосюку	76,817
11 „	Отдѣленному унтеръ-офицеру Ивану Быстрицкому .	76,818
„	Ефрейтору Архипу Гладкихъ	76,819
12 „	Рядовому Викентію Струку	76,820
„	„ Самуилу Ярошевичу	76,821
3 стр. р.	„ Михаилу Поромонову	76,822
„	Отдѣленному унтеръ-офицеру Рейну Витоль . . .	76,589
	Вольноопредѣляющемуся Ивану Петропавловскому *).	

*) Нынѣ Капитанъ, Командиръ 4-ой роты.

Списокъ

Шефовъ и командировъ полка.

Фамиліи, имена, отчества и чины.	Время состоянія въ полку.
ШЕФЫ ПОЛКА.	
Нейдгардтъ, Иванъ Петровичъ, полковн.	Съ 16 мая 1803 г. по 26 декабря 1804 г.
Шаховской, Иванъ Леонтьевичъ, князь, генералъ-маіоръ.	Съ 26 декабря 1804 г. по 28 ноября 1814 г.
Воронцовъ, Михаилъ Семеновичъ, князь, генералъ-отъ-инфантеріи.	Съ 1855 г. по 23 авг. 1856 г.
КОМАНДИРЫ ПОЛКА.	
Гогель, Федоръ Григорьевичъ, полковникъ.	Съ 1 февр. по 7 марта 1804 г.
Бистромъ, Карлъ Ивановичъ, полковникъ.	Съ 7 марта 1804 г. по 25 сентября 1807 г.
Платцовъ, Павелъ Прокофьевичъ, полковн.	Съ 17 февр. по 30 авг. 1808 г.
Капустинъ, Иванъ Федоровичъ, полковн.	Съ 30 августа 1808 г. по 28 ноября 1814 г.
Ивановъ, Степанъ Емельяновичъ, полковн.	Съ 28 ноября 1814 г. по 9 марта 1821 г.
Окуневъ, Николай Александровичъ, полковн.	Съ 25 апрѣля 1821 г. по 5 марта 1828 г.
Меландеръ, Иванъ Карловичъ, полковникъ.	Съ 5 марта 1828 г. по 18 октября 1831 г.
Сѣтковъ, Пантелей Никитичъ, полковникъ.	Съ 18 октября 1831 г. по 24 мая 1833 г.
Хотяинцевъ, Иванъ Николаевичъ, полковн.	Съ 24 мая 1833 г. по 6 іюля 1843 г.
Гущинъ, Иванъ Даниловичъ, полковникъ.	Съ 3 іюля 1843 г. Съ 20 іюня 1845 г. находился подъ судомъ по 20 декабря 1851 года, когда исключенъ изъ списковъ полка.
Толстой, Федоръ Ивановичъ, полковникъ.	Съ 6 іюля 1845 г. по 23 января 1852 г.
Жуковскій 2-й, Евгеній Михайловичъ, г.-м.	Съ 23 января 1852 г. по 11 октября 1854 г.
Натъ, Бургартъ Адольфовичъ, полковникъ.	Съ 11 октября 1854 г. по 15 марта 1855 г.
Бильскій, Федоръ Максимовичъ, баронъ, полковникъ. Остался командиромъ „Нарвскаго пѣх. полка (трехбатальоннаго состава) по 13 марта 1857 г.	Съ 15 марта 1855 г. по 25 декабря 1856 г.
Сигнеусъ, Густавъ Захаровичъ, полковникъ.	Съ 25 марта 1856 г. по 13 декабря 1858 г.
Мичуринъ, Аркадій Михайловичъ, полковн.	Съ 13 декабря 1856 г. по 24 марта 1862 г.

Фамиліи, имена, отчества и чины.	Время состоянія въ полку.
Короткевичъ, Лаврентій Михайловичъ, полк.	Съ 3 апрѣля 1862 г. по 6 мая 1863 г.
Брандтъ, Карлъ Ивановичъ, полковникъ л.-гв. Павловскаго полка.	Съ 6 мая 1863 г. по 26 октября 1868 г.
Соболевскій, Алексѣй Львовичъ, полковн.	Съ 26 октября 1868 г. по 22 января 1872 г.
Шульгинъ, Михаилъ Михайловичъ, полковн. генеральнаго штаба.	Съ 22 января 1872 г. по 1 января 1879 г.
Щетининъ, Орестъ Васильевичъ, полковн. генеральнаго штаба.	Съ 18 января 1879 г. по 14 января 1884 г.
Бялый, Владиміръ Леонардовичъ, полковн. л.-гв. Литовскаго полка.	Съ 8 февраля 1884 г. по 27 августа 1885 г.
Чистяковъ, Петръ Максимовичъ, полковн.	Съ 5 сентября 1885 г. по 19 сентября 1890 г.
Байковъ, Левъ Матвѣевичъ, полковникъ, въ запасѣ генеральнаго штаба.	Съ 3 октября 1890 г. по 1 января 1894 г.
Михайловъ, Николай Григорьевичъ, полковникъ генеральнаго штаба.	Съ 19 января 1894 г. по 12 августа 1897 г.
Мавринъ, Алексѣй Алексѣевичъ, полковн. генеральнаго штаба.	Съ 18 августа 1897 г. по 19 марта 1898 г.
Лебедевъ, Александръ Николаевичъ, полковникъ генеральнаго штаба.	Съ 7 апрѣля 1898 г. по 27 ноября 1899 г.
Вебель, Фердинандъ Мавpикіевичъ, полковникъ генеральнаго штаба.	Съ 16 декабря 1899 г.

Списокъ

офицеровъ и классныхъ чиновниковъ *).

Фамиліи, имена, отчества и чинъ.	Время службы въ полку.
1803 г.	
Бистромъ, Карлъ Ивановичъ, подполковникъ.	21 мая—1807 г. 25 сентября
Фрикціусъ, Густавъ Егоровичъ, маіоръ. . .	— —1804 г. 9 ноября.
Живковичъ, Илья Петровичъ, маіоръ . . .	— —1809 г. 11 іюня.
Мятихинъ, Алексѣй Федоровичъ, капитанъ .	— —1805 г. 6 января.
Суворовъ, Федоръ Васильевичъ „	— —1804 г. 22 ноября.
Парамоновъ, Николай Алексѣевичъ „	— —1808 г. 24 марта.
Суковкинъ, Петръ Трофимовичъ „	— —1807 г. 16 марта.
Харитоновъ, Калистратъ Прокофьевичъ, кап.	— —1804 г. 13 октября.
Бухольцъ, Николай Петровичъ, капитанъ. .	— —1807 г. 28 ноября.
Губертъ, Андрей Егоровичъ, баронъ, капит. .	— —1808 г. 13 января.
Герценъ, Еремѣй Астафьевичъ, капитанъ. .	— —1808 г. 10 февраля.
Даценковъ, Иванъ Васильевичъ, штабсъ-кап.	— —1808 г. 6 іюня.
Матовъ, Петръ Андреевичъ, поручикъ. . .	— —1814 г. 1 сентября.
Новиковъ, Федоръ Ивановичъ „ . . .	— —1804 г. 3 января.
Плехановъ, Иванъ Андреевичъ „ . . .	— —1804 г. 2 января.
Родіоновъ, Карней Максимовичъ, поручикъ .	— —1804 г. 5 февраля.
Нечволодовъ, Григорій Ивановичъ „	— —1809 г. 5 апрѣля.
Розенбергъ, Федотъ Егоровичъ „	— —1810 г. 26 января.
Горихвостовъ, Александръ Захаровичъ, пор.	— —1817 г. 16 февраля.
Черемисиновъ 2, Иванъ Яковлевичъ, поруч.	— —1808 г. 20 ноября.
Петровскій-Муравскій, Николай Ивановичъ, поручикъ	— —1812 г. 10 марта.
Моллеръ, Густавъ Карловичъ, подпоручикъ. .	— —1807 г. 17 августа.
Судовщиковъ, Петръ Федоровичъ „	— —1811 г. 18 іюня.
Рыковъ I, Левъ Александровичъ, поручикъ .	— —1812 г. 26 мая.
Черемисиновъ 4, Николай Гавриловичъ . .	— —1807 г. 17 августа.
Черняковскій, Иванъ Гавриловичъ	— —1804 г. 28 ноября.
Мамчичъ, Герасимъ Ивановичъ	— —1805 г. 6 января.
Мирча, Игнатій Игнатьевичъ	— —1808 г. 4 февраля.
Скобѣевъ, Иванъ Максимовичъ, поручикъ .	— —1804 г. 4 октября.
Лешевичъ, Петръ Іосифовичъ, подпоручикъ .	— —1804 г. 4 октября.
Смагинъ, Перфилъ Марковичъ	— —1803 г. 31 октября.
Федоровъ, Николай Ивановичъ, подпоручикъ.	— —1804 г. 22 января.
Вольфъ баронъ, Петръ Федоровичъ „	— —1804 г. 16 февраля.
Мергасовъ, Александръ Ивановичъ, поручикъ.	25 іюня—1804 г. 8 декабря.

*) Списокъ этотъ составленъ: съ 1803 по 1863 г. и съ 1897 по 1903 г.—С. М. Ральцевичемъ, а съ 1863 по 1897 г.—С. М. Ральцевичемъ и В. М. Поваже.

Фамиліи, имена, отчества и чинъ.	Время службы въ полку.
Тейлсъ, Михаилъ Андреевичъ, поручикъ . .	25 іюня —1804 г. 4 ноября.
Коперницкій, Викентій Іосифовичъ, подпор.	— —1807 г. 7 декабря.
Мосаковскій, Семенъ Казимировичъ „	— —1809 г. 28 мая.
Гришенковъ, Захаръ Алексѣевичъ „	— —1809 г. 15 августа.
Петровъ, Петръ Дементьевичъ „	— —1812 г. 5 февраля.
Нейдгардтъ, Денисъ Ивановичъ	7 августа—1812 г. 13 августа.
Ртищевъ, Дмитрій Яковлевичъ, капитанъ . .	12 сент. —1803 г. 31 октября.
Тимофѣевъ, Дмитрій Ивановичъ	—1803 г. 12 іюня.
Гусевъ, Дмитрій Андреевичъ, аудиторъ . .	—1804 г. 13 октября.
Григорьевъ, полковой лѣкарь	—
Логиневскій, полковой священникъ	—
Говоруха, Николай Фомичъ, подпоручикъ. .	25 декаб.—1811 г. 20 января.
Быковскій, Григорій Ивановичъ, подпоруч. .	— —1809 г. 21 іюня.
Федосенко, Романъ Антоновичъ „	— —1811 г. 12 декабря.
Савченко, Карпъ Алексѣевичъ „	— —1805 г. 31 марта.
Харевичъ, Антонъ Павловичъ „	— —1805 г. 23 августа.
1804 г.	
Шмаковъ, Михаилъ Петровичъ, подпоручикъ.	12 февр. —1812 г. 5 февраля.
Красовскій, Михаилъ Кузьмичъ, штабсъ-кап.	13 — —1804 г. 4 октября.
Жадко, Тихонъ Харитоновичъ, подпоруч. . .	3 марта—1811 г. 16 января.
Захаровъ, Даніилъ Павловичъ, штабсъ-кап. .	4 октября—1805 г. 9 марта.
Моложаниновъ, Ларіонъ Ивановичъ, подпор.	17 — —1805 г. 24 января.
Рышковъ, Николай Григорьевичъ „	—
Абраменко, Иванъ Кириловичъ „	— —1808 г. 20 ноября.
Моисѣевъ, Евстафій Игнатьевичъ „	11 ноябр.—1807 г. 13 сентября.
Сабовъ, Афанасій Андреевичъ . „	— —1808 г. 10 февраля.
Скоринъ, Иванъ Федоровичъ . „	— —1813 г. 29 апрѣля.
Шестопаловъ, Ефимъ Федоровичъ „	— —1806 г. 17 марта.
Кондратьевъ, Михаилъ Романовичъ „	1 декаб.—1810 г. 26 января.
Масловскій, Федоръ Михайловичъ „	20 — —1808 г. 6 іюня
Пиписковъ, Михаилъ Захаровичъ „	12 февр.—1804 г. 4 октября.
1805 г.	
Самсоновъ I, Григорій Борисовичъ, подпоруч.	5 января—1815 г. 15 іюня.
Коништернъ, Иванъ Петровичъ „	3 февр. —1812 г. 1 января.
Энгельгардтъ, Андрей Васильевичъ „	13 —
Петровскій-Муравскій 2, Федоръ Ивановичъ, подпоручикъ	17 марта—1821 г. 10 января.
Боль I, фонъ, Богданъ Ивановичъ, подпоруч.	28 — —1809 г. 14 января.
Рыковъ 2, Константинъ Александровичъ, под.	31 — —1809 г. 28 мая.
Кельдерманъ, Константинъ Фомичъ, подпор.	22 мая —1816 г. 6 мая.

Фамиліи, имена, отчества и чины.	Время состоянія въ полку.
Васильевъ, Петръ Никифоровичъ, аудиторъ.	22 іюня —1811 г. 4 мая.
Степановъ, Александръ Ивановичъ, штабсъ-капитанъ	13 август.—1812 г. 16 апрѣля.
1806 г.	
Бистромъ, Григорій Антоновичъ, подпоручикъ.	5 апрѣля—1808 г. 18 марта.
Милевскій, Петръ Павловичъ, поручикъ . .	17 август.—1810 г. 10 ноября.
Каратаевъ, Степанъ Михайловичъ, подпоруч.	18 сент. —1809 г. 2 февраля.
Равицкій, Иванъ Алексѣевичъ, прапорщикъ.	23 октяб.—1811 г. 23 іюня.
Ратьковъ 2, Михаилъ Аѳанасьевичъ, прапор.	— —1812 г. 18 января.
Болотовъ, Иванъ Силичъ, прапорщикъ. . .	— —1813 г. 29 августа.
Харжевскій, Иванъ Захаровичъ, прапорщикъ.	— —1809 г. 2 февраля.
Мансыровъ, Александръ, Ивановичъ, князь, прапорщикъ	— —1810 г. 13 августа.
Андреевъ, Павелъ Тимофѣевичъ, прапорщикъ.	— —1810 г. 9 декабря.
Ульяновъ, Николай Ивановичъ „	— —1816 г. 23 апрѣля.
Ярцевъ, Александръ Никитичъ „	— —1808 г. 4 февраля.
1807 г.	
Брукендаль, Федоръ Васильевичъ, прапорщ.	17 февр.—1823 г. 15 марта.
Сѣчиновъ, Иванъ Макаровичъ „	16 марта—1819 г. 1 августа.
Парисъ, Іосифъ Іосифовичъ „	— —1816 г. 4 марта.
Ратьковъ 1, Василій Аѳанасьевичъ „	26 мая —1809 г. 25 октября.
Малышевъ, Семенъ Яковлевичъ „	— —1811 г. 26 іюля.
Овсѣенковъ, Иванъ Ивановичъ „	— —1814 г. 10 ноября.
Иконниковъ, Гавріилъ Андреевичъ, подпор.	26 мая —1817 г. 16 февраля.
Ниловъ 1, Александръ Сергѣевичъ „	28 ноябр.—1817 г. 18 іюня.
Беккеръ 1, Александръ Андреевичъ „	— —1810 г. 25 октября.
Венюковъ, Иванъ Андреевичъ „	— —1819 г. 4 февраля.
Соколовскій-Тулеба, Михаилъ Васильевичъ, подпоручикъ	— —
Фесина, Егоръ Федоровичъ, подпоручикъ .	— —1814 г. 1 сентября.
Померанскій, Наркизъ Васильевичъ „	— —1820 г. 15 апрѣля.
Беккеръ 2, Дмитрій Андреевичъ „	— —1816 г. 20 апрѣля.
Ниловъ 2, Павелъ Сергѣевичъ „	— —1814 г. 10 августа.
Толбухинъ, Павелъ Петровичъ, полковникъ.	23 декаб.—1808 г. 17 февраля.
Тимоновъ, Михаилъ Егоровичъ, штабъ-лѣк. .	—1809 г. 28 августа.
Энгельмейеръ, Иванъ Ивановичъ, батал. лѣк.	—1807 г. 29 ноября.
Гибенталь, полковой лѣкарь	—1811 г. 24 марта.
Григорьевъ, старшій лѣкарь	—1811 г. 30 марта.
Овчинниковъ, полковой священникъ . . .	—

Фамиліи, имена, отчества и чины.	Время службы въ полку.
1808 г.	
Боузендорфъ, Антонъ Андреевичъ, поручикъ.	10 марта.—1811 г. 9 іюня.
Ратьковъ 3, Герасимъ Кирилловичъ, прапор.	— —1808 г. 20 ноября.
Рарогъ 1, Николай Петровичъ „	— —1811 г. 11 декабря.
Мелещенковъ, Тихонъ Іевлевичъ „	— —1816 г. 5 апрѣля.
Нарбутъ, Василій Варѳоломеевичъ „	— —1810 г. 25 октября.
Рарогъ 2, Иванъ Петровичъ „	— —1811 г. 12 октября.
Сидофъ, фонъ, Густавъ Карловичъ, подпор. .	27 марта.—1811 г. 12 октября.
Ивановъ, Степанъ Емельяновичъ, майоръ . .	20 мая. —1821 г. 9 марта.
Сухачевъ, Флоріанъ Александровичъ, капит.	20 іюня. —1809 г. 11 іюня.
Бѣликовъ, Евстигней Павловичъ поручикъ.	9 август.—1815 г. 15 іюня.
1809 г.	
Самсоновъ 2-й, Никифоръ Борисовичъ, прапор.	23 апрѣл.—1816 г. 4 мая.
Денгильштетъ, Федоръ Андреевичъ „	— —1811 г. 18 октября.
Шванъ, Федоръ Карловичъ „	—
Ивановъ, полковой священникъ „	?
Толь, Карлъ Федоровичъ, подполковникъ . .	16 іюня. 1810 г, 1 іюля.
Синицынъ, Николай Степановичъ, подпоруч.	30 август.—1815 г. 30 декабря.
Пикулинъ, Михаилъ Алексѣевичъ подпоручикъ.	9 сентяб.—
Пановъ, Семенъ Андреевичъ „	9 октябр.—1815 г. 13 августа.
Копыловъ, Карнѣй Степановичъ, прапорщикъ.	— —1811 г. 23 октября.
Франкъ, фонъ, баронъ, „	— —1811 г. 12 октября.
Сакевичъ, Иванъ Егоровичъ „	— —1810 г. 9 октября.
1810 г.	
Волжинъ, Павелъ Васильевичъ, прапорщикъ.	22 февр. —1816 г. 19 марта.
Вернадоловъ, Василій, штабъ-лѣкарь . . .	15 апрѣл.—1810 г. 12 декабря.
Феонасъ, Иванъ Дмитріевичъ, майоръ . . .	12 декаб.—1814 г. 16 ноября.
Ошевъ, Василій Константиновичъ, подпоруч.	— —1815 г. 15 іюля.
1811 г.	
Степановъ, Петръ Ивановичъ, прапорщикъ .	12 февр. —1814 г. 14 сентября.
Жиркевичъ, Федоръ Ивановичъ, прапорщикъ.	— —1819 г. 15 января.
Барановъ, Александръ Михайловичъ, прапорщ.	— —1819 г. 15 января.
Пѣвцевичъ, Николай Іосифовичъ, прапорщикъ.	— —1814 г. 10 августа.
Глазовъ, Василій Семеновичъ, прапорщикъ .	— —1811 г. 1 декабря.
Дитериксъ, Яковъ Ивановичъ, прапорщикъ .	23 — —1820 г. 8 марта.
Худяковъ, Павелъ Ефимовичъ, прапорщикъ.	— —1819 г. 15 января.

Фамиліи, имена, отчества и чины.	Время службы въ полку.
Трудновъ, Павелъ Ивановичъ, прапорщикъ .	23 февр. —1816 г. 27 февраля.
Буцевичъ, Іосифъ Николаевичъ, прапорщикъ.	25 апрѣл.—1816 г. 13 декабря.
Трепачинскій, штабъ-лѣкарь	4 мая. —1811 г. 8 октября.
Флоріо, младшій лѣкарь	11 февр. —
Плотниковъ, Николай Ивановичъ, подпоруч.	24 авгус.—1812 г. 13 августа.
Подгорскій, Максимъ Сергѣевичъ, шт.-лѣк. .	8 октяб.—1823 г. 20 октября.
Кохъ, 1-й, Алексѣй Федоровичъ, шт.-кап. .	19 октяб.—1813 г. 18 апрѣля.
Извольскій, Петръ Семеновичъ, подпоручикъ.	27 ноябр.—1816 г. 7 января.
Дукшинскій, Антонъ Максимовичъ, подпоруч.	25 декаб.—1817 г. 12 марта.
Гарцевичъ, подпоручикъ.	— —1816 г. 8 февраля.
Рыжечко, Антонъ Михайловичъ, подпоруч. .	—1816 г. 8 февраля.
Брезгунъ, подпоручикъ	— —1816 г. 27 февраля.
Жабыка, подпоручикъ	— —1816 г. 27 февраля.
1812 г.	
Ахшарумовъ, штабсъ-капитанъ	—1812 г. 26 мая.
Яковлевъ, Александръ Ивановичъ, полковн.	26 мая. —1816 г. 30 августа.
Степановъ, подполковникъ	13 авгус.—1814 г. 30 декабря.
Кановкинъ, Гавріилъ, подпоручикъ	20 ноябр.—1814 г. 8 декабря.
Секлюдскій, прапорщикъ	19 декаб.—1813 г. 1 іюня.
Петровъ, 5-й, Кондратій Петровичъ, майоръ.	30 октяб.—1820 г. 15 апрѣля.
Шапочка, Василій, прапорщикъ	31 мая. —1814 г. 1 сентября.
Васильевъ, поручикъ	11 мая. —1815 г. 15 іюля.
Шепелевъ, Даніилъ Ивановичъ, прапорщикъ.	20 ноябр.—1814 г. 24 декабря.
Осиповъ, прапорщикъ.	19 декаб. —1813 г. 13 февраля.
Трофимовъ, прапорщикъ.	20 ноябр.—1816 г. 7 февраля.
Точиловскій, прапорщикъ	19 декаб.—1816 г. 11 февраля.
Федоровъ, Василій Яковлевичъ, поручикъ. .	13 янв. —1819 г. 13 февраля.
Десницкій, прапорщикъ	— —1816 г. 12 апрѣля.
Недзельницкій, Савелій Семеновичъ, подпоруч.	—1822 г. 19 ноября.
Котляревскій, прапорщикъ.	— —1816 г. 11 мая,
Некрасовъ, прапорщикъ	— —1812 г. 21 октября.
Ловейка 1-й, Евгеній Егоровичъ, подпоручикъ.	14 февр. —1818 г. 4 мая.
Барановъ, прапорщикъ	15 апр —1812 г. 5 мая.
Дыдзюль, Антонъ Варѳоломеевичъ, прапорщ.	19 — —1820 г. 1 апрѣля.
Десазаръ, прапорщикъ	— —1815 г. 30 декабря.
Пономаревъ, прапорщикъ	— —
Столыгва, Иванъ Алексѣевичъ прапорщикъ .	24 мая. —1818 г. 12 мая.
Гадяцкій, прапорщикъ	— —1812 г. 22 октября.
Шемякинъ, Павелъ Александровичъ, прапорщ.	25 — —1820 г. 22 февраля.
Внуковъ, прапорщикъ	— —
Клименко, прапорщикъ	— —
Яковлевъ, прапорщикъ	26 — —
Ловейка 2-й, Андрей Егоровичъ, подпоруч.	24 іюня. —1819 г. 4 февраля.

Фамиліи, имена, отчества и чины.	Время службы въ полку.
Колтовской 2-й, Василій Тихоновичъ, подп.	24 іюня —1817 г. 26 октября.
Андреевъ, Петръ Ароновичъ, прапорщикъ .	— —1815 г. 15 іюня.
Либертъ, прапорщикъ.	4 іюня. —1816 г. 27 февраля.
Аскерка, Альбинъ Михайловичъ, прапорщикъ.	26 август. —1823 г. 14 февраля.
Шавловскій, Яковъ Людвиговичъ, прапорщ.	17 сент. —1817 г. 13 января.
Жебро, „	20 нояб. —
Шрамъ 1-й,	13 август.—1812 г. 28 ноября.
Тредьяковскій, Дмитрій Петровичъ, полк. протоіер.	26 август.—
Щетинкинъ, подпоручикъ	21 нояб. —1815 г. 30 декабря.

1813 г.

Бѣляевъ, штабсъ-капитанъ	18 февр. —1814 г. 30 октября.
Гиль, поручикъ	—
Фохтъ, подпоручикъ	— —1813 г. 1 декабря.
Козловъ, поручикъ	— —1815 г. 15 іюля.
Мясоѣдовъ, Александръ Николаевичъ, прап.	— —1817 г. 13 января.
Клименко, „	— —1813 г. 31 августа.
Сумцовъ, Василій Степановичъ, „	— —1817 г. 12 марта.
Петровъ, штабсъ-капитанъ.	7 февр. —
Ураковъ, князь „	28 марта—1816 г. 18 апрѣля.
Гельдорфъ, баронъ поручикъ	10 мая —1816 г. 4 мая.
Хрущевъ, прапорщикъ	18 — —1816 г. 2 мая.
Розлачъ, поручикъ	16 іюня —1815 г. 12 мая.
Дерлаунецъ, „	— —1814 г. 25 апрѣля .
Яновъ, подпоручикъ . . .	— —1816 г. 10 февраля.
Василевскій, Митрофанъ „ . . .	— —1814 г. 8 декабря.
Петровъ, „ . . .	— —1816 г. 11 мая.
Фриде, „ . . .	— —1816 г. 27 февраля.
Миллеръ, прапорщикъ	— —
Канищевъ, „	— —
Кузнецевъ, „	— —
Канищевъ, Егоръ Саввичъ, маіоръ . . .	— —1816 г. 14 октября.
Котлубай, Игнатій Михайловичъ, штабсъ-кап.	— —1817 г. 18 іюня.
Мочульскій, Иванъ Михайловичъ, „	— —1817 г. 18 іюня.
Савицкій, Яковъ Ивановичъ, „	— —1818 г. 12 мая.
Щуцкій, Яковъ Афанасьевичъ, поручикъ .	— —1817 г. 13 января.
Басовъ, Іисусъ Петровичъ, „ . .	— —1820 г. 13 марта.
Бородинъ, Иванъ Изосимовичъ „ . .	— —1816 г. 2 августа.
Лютиковъ, Василій Васильевичъ, прапорщикъ	— —1814 г. 10 ноября.
Крутиковъ, Григорій Ивановичъ, подпоручикъ	— —1818 г. 12 мая.
Скибицкій, Антонъ Лукьяновичъ „	— —1816 г. 13 декабря.
Кученевъ, Филиппъ Александровичъ „	— —1816 г. 12 іюня.
Монтандеръ, „	— —1816 г. 27 февраля.

Фамиліи, имена, отчества и чины.	Время службы въ полку.
Пороховниковъ, Иванъ Петровичъ подпор.	16 іюня —1816 г. 27 октября.
Косякъ, „	— —1816 г. 29 февраля.
Гебауеръ, прапорщикъ	— —1816 г. 27 октября.
Черноцкій, „	— —1817 г. 18 іюня.
Левашевъ, „	— —1816 г. 2 августа.
Степановъ, подполковникъ	— —
Шляхтинъ, Иванъ Николаевичъ, прапорщикъ	— —1818 г. 26 октября.
Рыковъ маіоръ	— 1819 г. 15 января.
Деревянка капитанъ	—
Звягинъ, штабсъ-капитанъ	— —1816 г. 4 мая.
Андреевъ, поручикъ	— —1818 г. 26 октября.
Варнинъ, „	— —1816 г. 15 марта.
Бутовскій, Александръ Михайловичъ, подпор.	— —1823 г. 15 марта.
Фроловъ, поручикъ	4 сент. —
Восколовичъ, Павелъ, подпоручикъ	22 — —1814 г. 8 декабря.
Козловскій, „	— —1814 г. 29 января.
Тешениковъ, Герасимъ Харламовичъ „	30 нояб. —
Нѣмцовъ, Федоръ Николаевичъ „	13 сент. —1816 г. 7 ноября.
Кривошеевъ „	22 — —
Шляпниковъ, Александръ Ивановичъ „	10 август.—1818 г. 12 мая.
Пироговъ, прапорщикъ	22 сент. —1817 г. 7 января.
Лангутъ, „	— —1817 г. 7 января.
Шенкъ, Іосифъ Даниловичъ, „	10 август.—1822 г. 26 марта.
Алферовъ, Василій Яковлевичъ, „	30 нояб. —1816 г. 7 ноября.
Шейнъ, Александръ Васильевичъ „	— —1833 г. 1 іюня.
Ступачевскій, Василій Григорьевичъ, шт.-лѣк.	20 сент. -
1814 г.	
Понятовскій, прапорщикъ	2 апрѣля—1814 г. 25 апрѣля.
Романовъ, прапорщикъ	3 мая —
Алейниковъ, Алексѣй Ильичъ, прапорщикъ.	— 1816 г. 7 ноября.
Бѣловъ, подпоручикъ	— —1814 г. 13 декабря
Фроловъ, Петръ, штабсъ-капитанъ	25 марта—
Якубинскій, „ „	— —1815 г. 10 февраля.
Захаревскій, прапорщикъ	18 мая —
Прокофьевъ, штабсъ-капитанъ	— —1815 г. 25 апрѣля.
Соболевскій, Аполлонъ Ивановичъ, прапорщ.	16 авг. —
Голубь, Степанъ Дмитріевичъ, подпоручикъ.	21 сент. —1823 г. 24 января.
Еременко, Никита Ивановичъ, прапорщикъ .	15 февр. —
Тулубьевъ, Павелъ Ивановичъ „	18 мая —
Захаревскій. Василій Павловичъ „	— —
Терпильниковъ, Дермидонтъ Федоровичъ, пр.	16 авг. —
Анфимовъ, Михаилъ Васильевичъ, подпоруч.	15 февр. —1819 г. 4 февраля.
Новицкій, Павелъ Петровичъ, прапорщикъ .	20 декаб.—1820 г. 22 февраля
Черновъ 2, Платонъ Алексѣевичъ „	— —1826 г. 21 января

Фамиліи, имена, отчества и чины.	Время состоянія въ полку.
Альтенгофъ, Александръ Родіоновичъ, прапор.	20 декаб.—1817 г. 12 марта.
Іотка, Прокофій Даниловичъ „	— —1817 г. 16 января.
Волковъ I, Илья Николаевичъ „	29 декаб.—1820 г. 16 января.
1815 г.	
Василевскій, Владиміръ Константиновичъ, прапорщикъ.	19 мая —
Овцынъ 1, Иванъ Александровичъ, прапорщ.	— —
Овцынъ 2, Валеріанъ Александровичъ, „	— —
1816 г.	
Бранкевичъ, Иванъ Федоровичъ, подпоруч. .	7 января—1817 г. 13 января.
Федоровъ, Яковъ Савельевичъ, аудиторъ . .	27 февр. —1818 г. 15 іюня.
Коссовичъ 1, Павелъ Гавриловичъ, прапорщ.	16 мая —1820 г. 14 февраля
Коссовичъ 2, Иванъ Михайловичъ, „	— —
Чаплинскій, Степанъ Михайловичъ, „	— —1821 г. 4 февраля.
Рачковскій, Іосифъ Францевичъ, младш. лѣк.	2 іюля —
1817 г.	
Логвеновъ, Петръ Андреевичъ, прапорщикъ.	4 мая —1820 г. 22 февраля.
Посниковъ 3-й, Николай Іосифовичъ, подпор.	28 апр. —1824 г. 6 марта.
Артамоновъ, Александръ Петровичъ, „	— —1826 г. 11 декабря.
Грибовскій, Петръ Алексѣевичъ, „	— — 1824 г. 17 мая.
Корсаковъ 1, Илья Матвѣевичъ, „	— —1832 г. 4 апрѣля.
Кисель-Загорянскій, Иванъ Ивановичъ, „	— —1820 г. 1 апрѣля.
Васьковъ, Александръ Анреевичъ, „	— —
Подгаецкій-Приблуда, Павелъ Алексѣевичъ, подпоручикъ	— —1825 г. 2 января.
Неѣловъ, Михаилъ Николаевичъ, подпоруч. .	— —1821 г. 1 іюня.
Корсаковъ 2-й, Дмитрій Матвѣевичъ, „	— —1833 г. 1 января.
Шѣвцевичъ, Игнатій Іосифовичъ, „	18 іюня —
Сумцовъ, Василій Степановичъ, „	— —1820 г. 16 января.
Климовъ, Иванъ Кондратьевичъ, „	— —1819 г. 29 апрѣля.
Чернышенко, Егоръ Іосифовичъ, „	— —1822 г. 23 декабря.
Никулинъ, Иванъ Акимовичъ, „	— —1818 г. 12 мая.
Чаплинъ, Николай Алексѣевичъ, „	— —1820 г. 9 января.
Точиловскій, Владиміръ Матвѣевичъ, „	— —1823 г. 19 марта.
Фрезеръ, Ефимъ Ивановичъ, „	— —1852 г. 28 января.
Корбутъ, Викентій Яковлевичъ. „	— —1822 г. 23 декабря.
Шановскій, „	— —1817 г. 9 августа.
Хабловскій, Астафій Васильевичъ, „	— —1819 г. 15 января.

Фамиліи, имена, отчества и чины.	Время службы въ полку.
Рыльскій, Владимиръ Ивановичъ, подпоруч.	18 іюня —1821 г. 28 декабря.
Рышковъ, Алексѣй Ивановичъ, „	25 авг. —1824 г. 12 января.
Карнѣевъ, Дмитрій Васильевичъ, поручикъ .	22 окт. —1819 г. 4 февраля.
Краковецкій, Левъ Степановичъ, полк. свящ.	14 дек. —
1818 г.	
Быковъ, Яковъ Васильевичъ, прапорщикъ .	4 мая —1819 г. 15 января.
Круковскій, Антонъ Петровичъ, „	— —1820 г. 1 апрѣля.
Скрыдскій, Леопольдъ Викентьевичъ, прап.	— —
Соломка, Савва Ивановичъ, „	— —1820 г. 16 января.
Вильчикъ, Иванъ Кирилловичъ, „	— —
Титовъ, Николай Ивановичъ, „	— —
Елагинъ, Александръ Павловичъ, „	— —1820 г. 17 февраля.
Свищевъ, Иванъ Григорьевичъ, подпоручикъ.	13 іюля —1823 г. 12 января.
Рябцевъ, Иванъ Сильвестровичъ, млад. лѣк.	—1819 г. 25 марта.
1819 г.	
Осеневскій, Иванъ Михайловичъ, аудиторъ .	4 марта —
Зыковъ, Борисъ Петровичъ, подпоручикъ. .	— —1819 г. 29 апрѣля.
Новгородскій, Александръ Ивановичъ, подп.	28 марта—
Горбовъ, Евграфъ Дмитріевичъ, „	— —1830 г. 23 апрѣля.
Неѣловъ, Николай Іосифовичъ, „	— —1820 г. 22 февраля.
Набендовскій, Владимиръ Яковлевичъ, „	— —1838 г. 22 іюня.
Барановскій, Филиппъ Семеновичъ, „	— —1836 г. 28 сентяб.
Корольковъ, Иванъ Андреевичъ, „	— —1832 г. 23 декабря.
Плуталовъ, Иванъ Васильевичъ, „	29 апр. —1821 г. 28 декабря.
Есиповъ, Дмитрій Васильевичъ, „	— —1820 г. 14 марта.
Гензель, Францъ Ивановичъ, прапорщикъ .	— —1823 г. 12 января.
Мошинскій, Михаилъ Степановичъ, „	28 марта—1820 г. 3 ноября.
Суринъ, Иванъ Климовичъ, „	— —1825 г. 28 декабря.
Рейнольскій, Иванъ Николаевичъ, млад. лѣк.	29 — —1819 г. 7 іюня.
Букаревъ, Алексѣй Петровичъ, прапорщикъ .	3 мая —1825 г. 1 февраля.
Немыцкій, Семенъ Ильичъ „	— —1825 г. 1 февраля.
Федоровъ, Семенъ Федоровичъ „	19 мая —1822 г. 12 марта.
Черновъ, Евгеній Алексѣевичъ, „	29 апр. —
Вышинскій, Сильвестръ Казимировичъ мл. лек.	19 іюня —
Приклонскій, Александръ Григорьевичъ под.	14 авг. —1820 г. 24 февраля.
1820 г.	
Черневскій, Николай Викентьевичъ, прапор.	8 февр. —
Весилкинъ, Федоръ Петровичъ, „	11 февр. —

Фамиліи, имена, отчества и чины.	Время службы въ полку.
Доппельмейеръ, Александръ Даниловичъ, пор.	8 марта —1820 г. 27 мая.
Хрястовъ, Василій Ивановичъ, поручикъ . .	15 апр. —1822 г. 26 февраля.
Логвеновъ I, Федоръ Егоровичъ, „	— —1830 г. 10 марта.
Селивановъ, Алексѣй Васильевичъ, „	— —
Бѣляевъ, Иванъ Николаевичъ „	— —
Зміевъ, Михаилъ Константиновичъ „	— —1823 г. 14 февраля.
Грековъ, Александръ Дмитріевичъ, „	— —1823 г. 12 января.
Фриде, Карлъ Ивановичъ, маіоръ	15 апр. —1821 г. 24 ноября.
Норенко, Павелъ Федоровичъ, капитанъ . .	6 мая —1824 г. 24 апрѣля.
Гарталовъ, Андрей Ивановичъ, маіоръ . . .	7 мая —1823 г. 24 декабря.
Экъ, Викентій Петровичъ, аудиторъ. . . .	8 іюня —
Евневичъ, Игнатій Ивановичъ, капитанъ . .	16 — —
Титовъ, Михаилъ Ивановичъ, прапорщикъ .	11 — —1821 г. 16 ноября.
Воронинъ, Филиппъ Ивановичъ, аудиторъ .	5 сент. —
Рыльскій, прапорщикъ	13 сент. —
Ивановъ 15-й, Василій Тихоновичъ, маіоръ .	16 нояб. —1823 г. 28 сентяб.
Узуновъ, Василій Михайловичъ, прапорщикъ.	15 апр. —1821 г. 28 декабря.
1821 г.	
Мясоѣдовъ, Сергѣй Ивановичъ, прапорщикъ.	12 янв. —
Медвѣдевъ, Яковъ Васильевичъ, подпоруч. .	14 — —1823 г. 12 января.
Юшковъ 1-й, Николай Михайловичъ, прапор.	23 янв. —1822 г. 26 февраля.
Юшковъ 2-й, Алексѣй Михайловичъ, „	— —1821 г. 28 декабря.
Петровъ, Федоръ Петровичъ, „	14 марта—1821 г. 28 декабря.
Михѣевъ, Гавріилъ Алексѣевичъ, подпоруч. .	5 апр. —1824 г. 12 января.
Соловкинъ, Иванъ Дмитріевичъ, прапорщикъ.	23 апр. —1835 г. 31 іюля.
Полибинъ, Федоръ Федоровичъ, „	— —
Ходоровскій, Ксаверій Андреевичъ, „	— —1832 г. 27 апрѣля.
Бегичевъ, Петръ Ивановичъ, „	— —
Грамбекъ, Карлъ Федоровичъ, маіоръ . . .	— —1821 г. 24 ноября.
Семека, Николай Мартыновичъ, прапорщикъ.	30 янв. —1823 г. 1 Іюня.
Стрѣха, Иванъ Федоровичъ, младшій лѣкарь.	14 мая —
Хрястовъ 2-й, Матвѣй Ивановичъ, подпоруч.	27 іюня —1846 г. 15 апрѣля.
Бурмейстеръ, фонъ, Петръ Христіановичъ маіоръ	21 дек. —1835 г. 1 мая.
Куролѣсовъ, Яковъ Максимовичъ, маіоръ .	— —1822 г. 26 февраля.
1822 г.	
Полозовъ 6-й, Николай Николаевичъ, прапор,	29 марта—1825 г. 29 апрѣля.
Новосильцевъ, Николай Яковлевичъ „	15 мая —
Калашъ, Иванъ Федоровичъ, „	— —
Чоглоковъ, Алексѣй Матвѣевичъ, „	—1823 г. 12 января.
Фехнеръ, Александръ Ивановичъ, „	— —
Сабо, Иванъ Петровичъ, подполковникъ . .	1 іюня —1823 г. 9 февраля.

Фамиліи, имена, отчества и чины.	Время службы въ полку.
1823 г.	
Жуковскій, Федоръ Петровичъ, штабсъ-капит.	28 январ.—1830 г. 15 іюня.
Сафьяновъ, Михаилъ Николаевичъ, маіоръ .	24 апрѣл.—
Ильинскій, Петръ Ивановичъ, поручикъ . .	12 авг. —
Инглисъ, фонъ, Александръ Федоровичъ, прап.	4 іюня —
Кондратьевъ, Петръ Федоровичъ, прапорщ.	— —
Бѣгичевъ 2-й, Федоръ Ивановичъ, „	22 авг. —
Лагвеновъ, Николай Адріановичъ, „	— —1830 г. 10 марта.
Смитненъ, Павелъ Ивановичъ, „	1 ноябр.—
Щеховскій, Григорій Дмитріевичъ, „	15 сент. —1832 г. 11 марта.
Гамалѣй 2-й, Федоръ Михайловичъ, подполк.	19 декаб.—
1824 г.	
Лазовскій, Ефимъ Харитоновичъ, прапорщ.	23 январ.—
Родивоновскій 1-й, Михаилъ Михаиловичъ, прап.	29 — —
Щеховскій 3-й, Павелъ Дмитріевичъ, поруч.	15 марта—
Россиліонъ, баронъ, Левъ Васильевичъ, прап.	17 мая —
Денъ, фонъ, Александръ Федоровичъ, прапорщ.	— —1838 г. 25 ноября.
Розенбахъ, Василій Карловичъ, „	— —
Шіявскій, Иванъ Егоровичъ, „	— —
Гротгусъ 1-й, фонъ, Федоръ Федоровичъ, „	— —1842 г. 3 сентября.
Гротгусъ 2-й, фонъ, Фридрихъ Федоровичъ „	— —1832 г. 24 октября.
Гротгусъ 3-й, фонъ, Карлъ Федоровичъ, „	— —1832 г. 6 іюля.
Шнабель, Карлъ Карловичъ, „	10 іюня —1834 г. 24 апрѣля.
Альбиновичъ, Ержа Криштафовичъ, „	31 іюня —
Альбрехтъ 2-й, Александръ Михайлов., подпор.	7 авг. —1834 г. 13 іюня.
Лызловъ, Левъ Ивановичъ, полков. священ.	29 авг. —1848 г. 3 марта.
Мартини, Андрей Вильгельмовичъ, мл. лѣкарь.	30 ноябр.—
1825 г.	
Бодиско, Александръ Николаевичъ, маіоръ .	22 марта—
Халютинъ, Петръ Ивановичъ, прапорщикъ .	28 апрѣл.—1837 г. 6 сентября.
Линденау, Дмитрій Васильевичъ „	— —1827 г. 15 января.
Савинскій, Аѳанасій Алексѣевичъ, „	— —1830 г. 15 марта.
Алексинъ, Николай Андреевичъ, „	— —1839 г. 16 февраля.
Вушъ, Иванъ Ивановичъ, капитанъ. . . .	11 мая —
Гартонгъ, Леонардъ Филипповичъ, поручикъ.	18 іюня —1830 г. 10 марта.
Тополь, Иванъ Тимофѣевичъ, капитанъ . .	17 іюня —
1826 г.	
Колесницкій, Николай Николаевичъ, шт.-кап.	14 февр. —
Черновъ 2-й, Семенъ Алексѣевичъ, прапорщ.	15 — —1837 г. 17 января.

Фамиліи, имена, отчества и чины.	Время службы въ полку.	
Живой, Алексѣй Дмитріевичъ, подпоручикъ.	19 апр.	—1830 г. 3 января.
Дурново, Цавелъ Степановичъ, маіоръ. . .	18 іюня	—
Кондратовъ, Гавріилъ Ивановичъ, маіоръ. .	—	—1827 г. 5 февраля.
Нечаевъ, Николай Герасимовичъ, шт.-капит.	—	—1827 г. 29 сентября.
Смирновъ, Василій Григорьевичъ, прапорщ.	10 октяб.	—
1827 г.		
Казарскій, Федоръ Кононовичъ, капитанъ .	29 апр.	—
Павловъ, Егоръ Федоровичъ, поручикъ. . .	–	—
Кучинскій, Петръ Адамовичъ, подпоручикъ.	—	—
Сорневъ, Федоръ Кирилловичъ, „	—	—1835 г. 29 марта.
Лубковскій, Николай Даниловичъ, „	—	–
Редикинъ, Степанъ Матвѣевичъ, прапорщ.	—	—
Поплавскій. Яковъ Каэтановичъ, „	22 авг.	—
Борисовъ, Максимъ Алексѣевичъ, „	—	–
Шебашевъ, Александръ Васильевичъ, „	—	—
Перфильевъ, Аполлонъ Андреевичъ, „	—	—1842 г. 19 мая.
Кринари, Николай Андреевичъ, подпоручикъ.	16 авг.	—
Руммель, Андрей Христофоровичъ, маіоръ .	11 іюня	—1832 г. 27 октября.
Череповъ, Антонъ Андреевичъ, подполковникъ.	13 ноября	—
1828 г.		
Криштафовичъ, Евгеній Николаевичъ, поруч.	5 янв.	—1833 г. 10 августа.
Клейкеръ, Александръ Абрамовичъ, подполк.	21 февр.	—1830 г. 16 мая.
Политика, Спиридонъ Ивановичъ, прапорщикъ.	21 іюня	—1834 г. 27 апрѣля.
Соколовъ, Михаилъ Дмитріевичъ, „	27 іюня	—1832 г. 12 августа.
Соколовскій, Валеріанъ Кузьмичъ, прапорщ.	27 іюня.	—
Херхеулидзе, князь, Захаръ Семенов., полк. *)	8 ноября	—1833 г. 4 января.
Юревичъ 1-й, Семенъ Григорьевичъ, прапорщ.	12 декаб.	—1836 г. 9 мая.
Мистровъ, Аполлонъ Григорьевичъ, „	18 декаб.	—1830 г. 27 ноября.
Башуцкій, Іосифъ Григорьевичъ, маіоръ . .	22 —	—1844 г. 6 іюня.
Гегель, Леонардъ Федоровичъ, прапорщикъ.	26 —	—1836 г. 16 декабря.
Пиперъ, Эдуардъ Генриховичъ, „	—	—1844 г. 6 іюня.
1829 г.		
Рацевичъ, Онуфрій Кузьмичъ, прапорщикъ.	15 апр.	—1834 г. 3 августа.
Кубышкинъ, Евтихій Кузьмичъ, „	—	—1840 г. 30 мая.
Бурдинъ, Семенъ Ивановичъ, маіоръ . . .	18 іюля.	—1835 г. 1 мая.
Праведниковъ, Константинъ Андреев., аудит.	12 ноября	—1833 г. 18 августа.

*) Бывшій Керчь-Еникальскій Градоначальникъ.

Фамиліи, имена, отчества и чины.	Время службы въ полку.
1830 г.	
Андреевъ, Павелъ Тимофѣевичъ, подпоручикъ.	7 янв. —1835 г. 24 августа.
Жудра, Василій Петровичъ, лѣкарь. . . .	11 мая. —1832 г. 15 января.
Эттингеръ, Федоръ Ивановичъ, прапорщикъ.	15 іюня. —1830 г. 18 сентября.
Толстой, Ларіонъ Васильевичъ, „	— —1839 г. 9 марта.
Икскюль-Гильдебандъ, фонъ, Петръ Карловичъ, прапорщикъ	— —1839 г. 22 января.
Голоперовъ, Василій Егоровичъ, прапорщикъ.	— —1832 г. 17 мая.
Плескачевскій, Степанъ Леонтьевичъ, „	— —1841 г. 12 апрѣля.
Хлюдзинскій, Герардъ Фаустиновичъ, „	— —1832 г. 28 іюня.
Ковалевскій, Казимиръ Андреевичъ, „	— —1838 г. 18 апрѣля.
Обернибѣсовъ 1-й, Петръ Ивановичъ, „	— —1838 г. 27 мая.
Обернибѣсевъ 2-й, Константинъ Кононов.,прап.	— —1834 г. 14 февраля.
Штернъ, младшій лѣкарь	11 август.—1832 г. 24 февраля.
Ивановъ, Савелій Ивановичъ, подпоручикъ .	12 ноября—
Качаловъ 2-й, Михаилъ Ларіоновичъ, маіоръ.	20 октяб.—1841 г. 18 марта.
Лихаревъ 3-й, Александръ Дмитріевичъ, поруч.	28 декаб.—1836 г. 9 мая.
1831 г.	
Кальдевинъ, Федоръ Крестьяновичъ, прапор.	8 янв .—
Миклашевскій, Ксенофонтъ Михайловичъ, пор.	1 марта.—1840 г. 26 февраля.
Мягковъ, Виссаріонъ Семеновичъ, прапорщ.	13 марта.—1833 г. 9 ноября.
Остенъ-Сакенъ, фонъ-деръ, баронъ, Карлъ Леонтьевичъ, прапорщикъ	— —1838 г. 23 октября.
Юревичъ 2-й, Николай Викентьевичъ, прапор.	— —1848 г. 9 марта.
Юревичъ 3-й, Иванъ Іосифовичъ, „	— —1839 г. 9 марта.
Ржепецкій, Игнатій Іосифовичъ, „	18 — —1836 г. 23 іюня.
Шатиловъ, Яковъ Матвѣевичъ, „	22 — —1831 г. 19 мая.
Малковъ, Василій Терентьевичъ, штабсъ-кап.	19 — —
Гротгусъ, Фридрихъ Федоровичъ, прапорщикъ.	22 мая. —1853 г. 2 августа.
Алексѣевъ, Николай Васильевичъ, „	26 — —1834 г. 7 мая.
Гильбертъ, Іоаннъ Карловичъ, „	— -
Ваксмутъ 1-й, Карлъ Эрнстовичъ, „	— —1851 г. 7 марта.
Самойловъ, Тарасъ Самойловичъ, „	28 іюля. —
Старовъ, Маркъ Филипповичъ, „	— —1834 г. 27 апрѣля.
Миронычъ, Василій Агафоновичъ, „	— —
1832 г.	
Полѣсскій, Павелъ Федоровичъ, штабъ-лѣкарь.	15 янв. —1834 г. 30 іюня.
Аленниковъ, Алексѣй Ильичъ, маіоръ . . .	4 апр. —1832 г. 10 августа.

Фамиліи, имена, отчества и чины.	Время состоянія въ полку.	
1833 г.		
Шрейтерфельдъ 3-й, Николай Карл., подполк. *)	28 янв.	— 1837 г. 20 марта.
Муржановскій, Тимоѳей Іосифовичъ, капит. *)	—	—1837 г. 20 марта.
Эттеръ, Василій Васильевичъ, „ *)	—	—1836 г. 26 мая.
Ходневъ, Николай Ивановичъ, „ *)	—	—1835 г. 29 марта.
Алексѣевъ, Дмитрій Александровичъ, „ *)	—	—1844 г. 15 апрѣля.
Черкудиновъ, Кузьма Ивановичъ, шт.-капит. *)	—	—1843 г. 9 апрѣля.
Доробецъ, Николай Ивановичъ, „ *)	—	—1853 г. 20 ноября.
Благово, Владимиръ Федоровичъ, поручикъ *)	—	—1837 г. 1 марта.
Севрюкъ, Никифоръ Ивановичъ, „ *)	—	—1837 г. 5 февраля.
Украинцевъ, Константинъ Николаев. „ *)	—	—1843 г. 10 апрѣля.
Воцкой, Александръ Михайловичъ, подпор. *)	—	—1838 г. 18 апрѣля.
Цвѣтковъ, Евграфъ Ивановичъ, прапорщ. *)	—	—1844 г. 6 іюня.
Фитингофъ-Дешель, баронъ, Александръ Федоровичъ, прапорщикъ *).	—	—1849 г. 23 іюня.
Ладыженскій, Иванъ Николаевичъ, прапор. *)	—	—1836 г. 9 мая.
Петрашовъ, Никифоръ Тимофѣевичъ, „ *)	—	—
Бутынскій, Игнатій Антоновичъ, „ *)	—	—
Ваксмутъ 2-й, Константинъ Эрнстовичъ, прап.	23 декаб.	—1841 г. 8 января.
Товаровъ, Федоръ Ивановичъ, штабъ-лѣкарь.	8 —	—1848 г. 1 февраля.
Рогальскій, Викентій Казимировичъ, мл. лѣк. *)	28 янв.	—1838 г. 10 декабря.
Радоминовъ, Андрей Михайловичъ, мл. свящ. *)	—	—1840 г. 20 ноября.
Романовъ, Михаилъ Федоровичъ, подполк. *)	—	—1834 г. 8 февраля.
Стахорскій, Протасій Кузьмичъ, капитанъ *)	—	—1835 г. 31 іюля.
Карнѣевъ, Елистратъ Карнѣевичъ, поруч. *)	—	—1844 г. 6 іюня.
Голембатовскій, Александръ Яковлев., „ *)	—	—1842 г. 17 августа.
Кублицкій, Сафронъ Архиповичъ, „ *)	—	—1848 г. 1 мая.
Цытовичъ, Левъ Семеновичъ, „ *)	—	—1835 г. 29 августа.
Раздеришинъ, Андрей Федоровичъ, прапорщ. *)	—	—1838 г. 18 апрѣля.
Лисовскій, Терентій Степановичъ, „ *)	—	—1839 г. 9 марта.
Кашинъ, Степанъ Сергѣевичъ, „ *)	—	—1837 г. 1 мая.
Измаиловъ, Павелъ Федоровичъ, „ *)	—	—1834 г. 9 февраля.
Гавриловъ, Семенъ Никифоровичъ, „ *)	—	—1838 г. 2 февраля.
Якубовскій 1-й, Касперъ Демьяновичъ, „ *)	—	—1851 г. 20 марта.
Киселевъ, Гавріилъ Ивановичъ, „ *)	—	—1842 г. 17 апрѣля.
Мичуринъ, Иванъ Васильевичъ, „ *)	—	—1844 г. 15 апрѣля.
Мысловскій, Иванъ Францевичъ, мл. лѣк. *)	—	—1835 г. 10 ноября.
Волковъ 3-й, Степанъ Алексѣевичъ, подполк.	20 іюня	—1851 г. 6 февраля.
Кенеке, Карлъ Ефимовичъ, „	19 октяб.	—1832 г. 7 апрѣля.
Шульманъ, Астафій Астафьевичъ, маіоръ. .	20 іюня	—1841 г. 13 апрѣля.
Ботяновскій-Скорчевскій, Федоръ Кириллович, поручикъ	18 февр.	—1843 г. 1 марта.
Башуцкій, Петръ Григорьевичъ, поручикъ. .	21 апр.	—1834 г. 15 января.
Берсеневъ, Николай Александровичъ, прапорщ.	6 іюля.	—1837 г. 1 мая.

*) Эти офицеры служили до 28 января 1833 года въ Нарвскомъ *пѣхотномъ* полку, а 28 января они поступили въ составъ Нарвскаго *егерскаго* полка (составленнаго изъ двухъ полковъ: Нарвскаго *пѣхотнаго* и *1-го егерскаго*).

Фамиліи, имена, отчества и чины.	Время состоянія въ полку.
Штейнъ, Георгъ Андреевичъ, прапорщикъ.	13 сент. —1838 г. 2 февраля.
Мельницкій, Алексѣй Михайловичъ, „	— —1835 г. 29 марта.
Зайцевъ, Михаилъ Платоновичъ, „	— —1835 г. 29 марта.
Гласко, Михаилъ Станиславовичъ, „	— —1834 г. 25 октября.
Власовъ, Константинъ Васильевичъ, „	— —1835 г. 30 января.
Бѣлановичъ, Григорій Ѳедоровичъ, „	— —1848 г. 16 сентября.
Яковлевъ, Иванъ Яковлевичъ, „	— —1843 г. 2 марта.
Кириловъ, Василій Кирилловичъ, „	18 сент. —
Култашевъ, Алексѣй Львовичъ, „	1 ноябр.—1835 г. 29 марта.
Александровъ, Захаръ Перфильевичъ, „	— —1838 г. 2 февраля.
Колоколовъ, Николай Кузьмичъ, штабъ-лѣкарь.	16 сент. —1835 г. 7 марта.
Авсюковъ, Леонтій Акимовичъ, младш. лѣкарь.	27 декаб.—1838 г. 27 марта.
Скобѣй, Ѳаддей Васильевичъ, „ „	14 іюля. —1841 г. 26 апрѣля.
Щепилла, Степанъ Семеновичъ, аудиторъ. .	20 іюля. —1846 г. 13 декабря.
Талантовъ, Александръ Степановичъ, подполк.	18 октяб.—
Бликсъ, фонъ, Карлъ, маіоръ	13 октяб.—1837 г. 10 мая.
Томкѣевъ 1-й, Андрей Петровичъ, прапорщ.	13 сент. —1834 г. 8 января.
Томкѣевъ 2-й, Иванъ Матвѣевичъ, „	— —1834 г. 6 января.
Сытовъ, Дмитрій Ѳедоровичъ, „	1 нояб. —1839 г. 9 марта.
Пыхачевъ, Иванъ Ефимовичъ, „	— —1839 г. 2 октября.
Сѣдельниковъ, Аристархъ Матвѣевичъ, „	— —1847 г. 5 марта.
Бычинскій, Григорій Ивановичъ, „	— —1839 г. 9 марта.
Гололобовъ, Николай Александровичъ, „	15 — —1841 г. 8 февраля.
1834 г.	
Корольковъ, Иванъ Андреевичъ, капитанъ. .	2 февр. —
Алексѣевъ, Николай Александровичъ, шт.-кап.	2 мая. —1837 г. 6 іюня.
Нидермиллеръ, Георгъ Фридриховичъ, подпор.	5 сент. —1838 г. 31 мая.
Сцибло 1-й, Гилярій Петровичъ, прапорщикъ.	31 янв. —1838 г. 18 апрѣля.
Сцыбло 2-й, Іосифъ Петровичъ, „	— —1845 г. 27 апрѣля.
Селивачевъ, Иванъ Алексѣевичъ, „	30 нояб. —1836 г. 19 ферваля.
Григорьевъ, Михаилъ Григорьевичъ, „	— —1836 г. 29 марта.
1835 г.	
Норманнъ, младшій лѣкарь.	7 марта—1835 г. 10 іюня.
Заіончковскій, Ѳедоръ Ивановичъ, прапор.	30 августа.—1837 г. 1 мая.
Цурмилленъ, фонъ, Константинъ Ермолаевичъ, прапорщикъ	— —1841 г. 8 февраля.
Малыгинъ, Ѳедоръ Ивановичъ, прапорщикъ.	— —1841 г. 12 апрѣля.
Глобчастый, Василій Романовичъ, „	— —1844 г. 6 іюня.
Литиневъ, Александръ Матвѣевичъ, „	— —1836 г. 16 декабря.
Лысенко, Левъ Васильевичъ, „	30 — —1839 г. 9 марта.
Андреевъ 1-й, Василій Дементьевичъ, капит.	14 декаб.—1841 г. 13 апрѣля.

Фамиліи, имена, отчества и чины.	Время службы въ полку.
Радуцкій, Петръ Петровичъ, поручикъ . .	26 декаб.—1839 г. 12 мая.
Петровъ, Иванъ Дмитріевичъ, прапорщикъ .	29 декаб.—1853 г. 8 января.
1836 г.	
Ребиндеръ, Ермолай Ермолаевичъ, прапорщ.	25 янв. —1846 г. 15 апрѣля.
Коноваловъ, Арсеній Дмитріевичъ, шт.-кап. .	17 февр. —1843 г. 9 апрѣля.
Киселевъ, Гавріилъ Ивановичъ, подпоручикъ.	27 мая. —
Миклашевскій, Александръ Михайловичъ, пр.	9 іюля. —1839 г. 19 октября.
Татариновъ, Петръ Ѳедоровичъ, „	— —1837 г. 1 мая.
Крыловъ, Константинъ Ивановичъ, „	— —1844 г. 6 іюля.
Лебедевъ, Яковъ Львовичъ, „	— —1837 г. 8 января.
Ротъ, фонъ, Владиміръ Карловичъ, „	— —1838 г. 18 апрѣля.
Пинскій, Владиміръ Владимировичъ, „	2 август.—1838 г. 20 сентября.
Завадскій, Іосифъ Ивановичъ, младш. лѣкарь.	25 — —1842 г. 15 іюня.
Васильевъ, Иванъ Андреевичъ, „ „	31 — —1839 г. 12 іюля.
Иванѣевъ I, Василій Ермиловичъ, подпоруч.	20 нояб.
ИванѣевъII, Филиппъ Ермиловичъ, „	—
Копаневъ, Владиміръ Петровичъ, младш. лѣк.	31 декаб.—1849 г. 1 іюля.
1837 г.	
Тунебергъ, Юстій Ивановичъ, маіоръ . . .	30 янв. —1843 г. 19 іюня.
Азиковъ, Ѳедоръ Александровичъ, подпоруч.	30 марта.—1838 г. 18 апрѣля.
Ветлицкій, Ѳеофанъ Алексѣевичъ, прапорщ.	2 апр. —1838 г. 25 ноября.
Ярцовъ, Ѳеодосій Александровичъ, „	— —1844 г. 18 марта.
Бекаревичъ, Дмитрій Дмитріевичъ, „	20 мая. —1838 г. 18 апрѣля.
Энбулаевъ, Андрей Прокофьевичъ, „	— —1841 г. 19 мая.
Шерпантье, Робертъ Густавовичъ, „	11 сент. —1847 г. 17 февраля.
Жуковъ, Михаилъ Михаиловичъ, „	— —1844 г. 14 марта.
Стемпковскій, Робертъ Іосифовичъ, подпоруч.	20 август.—1843 г. 10 апрѣля.
Вальгренъ, Отто Эдуардовичъ, поручикъ . .	15 октяб.—1844 г. 18 февраля.
Якубовскій 2, Михаилъ Демьяновичъ, подп.	6 декаб.—
Брындза I, Антонъ Игнатьевичъ прапорщ. .	10 —
Брындза II, Ефимъ Игнатьевичъ, „	—
Мухинъ, Дмитрій Александровичъ, „	—
Иващенко, Дмитрій Васильевичъ, „	—
Кеппенъ, Карлъ Ивановичъ, „	—
Петерсенъ, фонъ, Фридрихъ Карловичъ, прап.	19 декаб.—1852 г. 27 марта.
Зиновьевъ I, Петръ Васильевичъ, „	— —1839 г. 9 марта.
Зиновьевъ II, Василій Васильевичъ, „	— —1839 г. 9 марта.
Гоштовтъ, Валерій Мартыновичъ, „	— —1841 г. 23 февраля.
Ромингеръ, Генрихъ Карловичъ, „	— —1841 г. 8 февраля.
Шульцъ, Александръ Ѳедоровичъ, „	— —1853 г. 28 марта.
Копыловъ, Иванъ Егоровичъ, „	— —1854 г. 23 февраля.

Фамиліи, имена, отчества и чины.	Время службы въ полку.
1838 г.	
Фрейтагъ II-й, Андрей Ивановичъ, маіоръ. .	22 янв.
Шильдъ, Карлъ-Юліусъ, прапорщикъ . . .	16 марта.—1847 г. 20 марта.
Трухинъ, Николай Михайловичъ, поручикъ .	10 іюня —1840 г. 3 апрѣля.
Моргоитъ, Ѳедоръ Антоновичъ, подпоручикъ.	26 іюля.
Титовъ, Александръ Павловичъ, поручикъ. .	31 іюля. —1853 г. 2 ноября.
Старкъ, Александръ Ивановичъ, штабсъ-кап.	8 август.—1847 г. 10 декабря.
Жегавскій, Карлъ Андреевичъ, батал. лѣк.	12 — —1840 г. 28 іюня.
Голохвастовъ, Александръ Ивановичъ, прап.	4 сент. —1848 г. 10 декаб.
1839 г.	
Модзелевскій, Самуилъ Николаевичъ, бат. лѣк.	10 февр. —1848 г. 19 іюня.
Домбровскій I, Иванъ Францевичъ, прапорщ.	23 мая. —1853 г. 28 марта.
Домбровскій II, Антоній Францевичъ, „	— —1852 г. 23 ноября.
Ермолинскій, Иванъ Кузьмичъ, „	— —1840 г. 21 декабря.
Грахольскій, Петръ Ларіоновичъ, „	— —1844 г. 6 іюня.
Селеновичъ, Ромуальдъ Гилляріевичъ, „	— —1850 г. 12 апрѣля.
Бурмейстеръ II, фонъ, Ѳедоръ Петров. „	— —1840 г. 21 декабря.
Зоревичъ, Николай Францевичъ, „	— —1843 г. 14 сентября.
Васильевъ, Ѳедоръ Сергѣевичъ, „	— —1841 г. 25 апрѣля.
Шпейеръ, Генрихъ Карловичъ, „	31 — —1853 г. 19 октября.
Шиндлеръ, Фридрихъ Карловичъ, „	— —1844 г. 6 іюля.
Фитингофъ, Эмилій Карловичъ, подпоручикъ.	1 іюня. —1844 г. 15 апрѣля.
Мызниковъ, Василій Яковлевичъ, маіоръ . .	2 август. —1841 г. 12 апрѣля.
Поклонскій, 2-й, Андрей Ивановичъ, прапор.	8 — —1842 г. 27 ноября.
Арсеньевъ 2-й, Иванъ Сергѣевичъ, „	26 август.—1840 г. 13 октября.
Горожанскій, Семенъ Гавріиловичъ, поруч. .	— —1845 г. 31 марта.
Калакуцкій, Николай Наумовичъ, прапорщ.	8 сент. —1841 г. 17 октября.
Корицкій, Иванъ Ивановичъ, „	25 — —1854 г. 23 февраля.
Бенедиктовъ, Гавріилъ Ильичъ, „	12 октяб.—
Манжура, Иванъ Ивановичъ, „	1 нояб. —1842 г. 26 марта.
Гротгусъ, Константинъ Іосифовичъ „	5 — —1850 г. 14 марта.
Федоровъ, Иванъ Михайловичъ, „	28 — —1844 г. 6 іюня.
Азиковъ, Ѳедоръ Александровичъ, „	31 дек. —1844 г. 6 іюля.
1840 г.	
Горскій, Андрей Антоновичъ, прапорщикъ. .	9 янв. —1843 г. 3 іюня.
Шиллингъ, Адольфъ Карловичъ, капитанъ .	25 февр. —1841 г. 18 марта.
Плантинъ-Ковандеръ, Карлъ Ивановичъ, прап.	29 — —1846 г. 17 января.
Горожанскій, Петръ Гавріиловичъ, капитанъ.	26 апр. —1842 г. 10 апрѣля.
Тютрюмовъ, Александръ Дмитріевичъ, прап.	20 август.—
Брындза, Іосифъ Игнатьевичъ, „	— —1854 г. 23 февраля.

Фамиліи, имена, отчества и чины.	Время службы въ полку.
Свирищевскій, Іосифъ Дементьевичъ, прапорщ.	20 август. —1852 г. 9 февраля.
Квасковъ, Александръ Моисеевичъ, батал. лѣкарь, титулярный совѣтникъ	26 сент. —
Загумновъ, Петръ Андреевичъ, прапорщикъ	21 нояб. -
1841 г.	
Павловъ, Петръ Ивановичъ, подпоручикъ .	3 марта.—1852 г. 23 мая.
Савельевъ, Филиппъ Васильевичъ, прапорщ.	— —1843 г. 14 марта.
Вагнеръ, Михаилъ Павловичъ, маіоръ . . .	18 марта—1842 г. 18 марта.
Чевакинскій, Павелъ Ивановичъ, прапорщ	17 апр. —1841 г. 24 іюня.
Поповъ, Дмитрій Петровичъ, маіоръ	24 апр. —1848 г. 1 марта.
Клугенъ, фонъ, Александръ Людвигов., маіоръ.	12 мая —1842 г. 22 сентяб.
Соловкинъ, Иванъ Дмитріевичъ, „	14 іюня —1842 г. 26 февраля.
Никушкинъ 2-й, Петръ Никифоровичъ, капит.	8 август. —1848 г. 12 марта.
Верцинскій, Александръ Францевичъ, прапорщ.	1 сент. —1857 г. 24 марта.
Лисенко, Ѳедоръ Петровичъ, „	— —1847 г. 27 іюня.
Рикъ 2-й, Александръ Семеновичъ, „	— —1850 г. 4 апрѣля.
Грабовскій, Валентій Войцеховичъ, „	4 нояб. —1853 г. 2 августа.
Кафеманъ, Александръ Ѳаддеевичъ, „	— —1857 г. 10 марта.
Форбрихеръ, Отто Ѳедоровичъ „	— —1843 г. 30 іюня.
Гильцебахъ 1-й, Карлъ-Егоръ-Балтазаръ Богдановичъ, прапорщикъ	— —1853 г. 30 мая.
Гильцебахъ 2-й, Рихардъ-Эльдманъ-Валентинъ Богдановичъ, прапорщикъ	— —1848 г. 9 марта.
Малышевъ, Дмитрій Петровичъ, прапорщикъ.	—1846 г. 24 апрѣля.
Дуровъ, Илья Филатовичъ, поручикъ . . .	12 декаб.—1843 г. 10 апрѣля.
1842 г.	
Геппенеръ, Карлъ-Христіанъ Фридриховичъ, батал. лѣкарь, докторъ медицины	16 янв. — 1842 г. 28 мая.
Мандровскій, Степанъ Ильичъ, батал. лѣкарь.	28 апр. —1843 г. 25 августа.
Езерскій, „ „	5 іюня —1842 г. 5 октября.
Бѣляевъ, Іоаннъ Сергѣевичъ. младшій свящ.	12 іюня —1847 г. 23 мая.
Яковлевъ, Степанъ Степановичъ, прапорщикъ.	25 іюня — 1843 г. 6 ноября.
Клепацкій, Игнатій Станиславовичъ, „	— —1851 г. 2 апрѣля.
Кеппенъ, Иванъ Ѳедоровичъ, „	—1852 г. 9 ноября.
Волковъ, Павелъ Семеновичъ, „	— —1851 г. 15 іюня.
Скальчикъ, Іоганъ Іосифовичъ, „	- —1855 г. 25 марта
Бучинскій, Викентій Антоновичъ, „	— —1844 г. 15 апрѣля.
Винеръ, Владимиръ Ивановичъ, „	— —1854 г. 23 февраля.
Биберштейнъ, Ѳедоръ Александровичъ, „	— —1848 г. 20 іюня.
Феглеръ, Карлъ Ивановичъ, „	16 сент. —1847 г. 2 января.
Зедергольмъ, Альбертъ Гавріиловичъ, бат. лѣк.	5 октяб. 1843 г. 14 іюня.

Фамиліи, имена, отчества и чины.	Время службы въ полку.
1843 г.	
Лебедевъ 2-й, Игнатій Емельяновичъ, подполк.	7 мая —1847 г. 11 ноября.
Анадольскій, Николай Григорьевичъ, „	14 август.—1846 г. 15 мая.
Киновичъ, Павелъ Петровичъ, „	— —1844 г. 15 апрѣля.
Блюмъ, Ѳедоръ Ѳедоровичъ, батал. лѣкарь .	29 — —1848 г. 17 мая.
Шаблыкинъ, Аполлонъ Павловичъ, маіоръ .	11 — —1844 г. 8 декабря.
Лужинскій, Григорій Петровичъ, батал. лѣк.	2 нояб. —1847 г. 30 марта.
Губскій, Порфирій Ивановичъ, прапорщикъ.	27 — —1844 г. 21 февраля.
Корниловъ, Константинъ Павловичъ, „	18 дек. —1853 г. 4 декабря.
Клугенъ, фонъ, Яковъ Яковлевичъ, „	— —1848 г. 9 марта.
1844 г.	
Галіевскій, Аѳанасій Гаспаровичъ, прапорщ.	31 янв. —1847 г. 25 сентября.
Тавастшернъ, Кнутъ Яковлевичъ, „	1 февр. —1845 г. 13 января.
Полянскій, Николай Аѳанасьевичъ, „	5 февр. —1848 г. 17 іюня.
Пржевлоцкій, Владиславъ Дементьев., „	9 — —1844 г. 7 іюня.
,Чернякъ, Николай Семеновичъ, „	12 — —
Чернопятовъ, Ефимъ Кузьмичъ, „	22 февр.—1845 г. 28 января.
Шіяновскій, Николай Александровичъ, „	— —1848 г. 17 іюня.
Мазевскій, Августинъ Францевичъ, „	— —1850 г. 20 іюня.
Згорскій-Каша, Онуфрій Игнатьевичъ, поруч.	— —1854 г. 24 октября.
Алехинъ, Модестъ Петровичъ, маіоръ . . .	8 марта —1844 г. 15 марта.
Ганъ, „	15 апр. —1844 г. 21 іюня.
Брандтъ, подпоручикъ.	— —1844 г. 21 іюня.
Хоцяновскій, Корнилій Петровичъ, подпоруч.	25 — —1857 г. 27 января.
Раутіанъ, Вильгельмъ Петровичъ, прапорщ.	24 мая —1852 г. 13 марта.
Губновъ, Иванъ Андреевичъ, поручикъ . . .	4 іюня —1845 г. 5 апрѣля.
Разумихинъ, Иванъ Ивановичъ, прапорщикъ.	9 — —1857 г. 10 марта.
Гарфъ, Георгъ-Германъ Эдуардовичъ, „	— —
Пантцерь, Павелъ Робертовичъ, „	— —1852 г. 7 января.
Кублицкій-Піотухъ, Михаилъ Михаиловичъ, подпоручикъ.	19 — —1856 г. 26 іюня.
Гродзинскій, Юзефъ Викентьевичъ, прапорщ.	28 — —1845 г. 28 января.
Бережецкій, Владиславъ Игнатьевичъ, „	11 — —1847 г. 15 іюня.
Шумскій-Каверниковъ, Филиппъ Павловичъ, подпоручикъ	3 август.—1848 г. 1 февраля.
Постниковъ, Иванъ Михайловичъ, прапорщ.	10 август.—1856 г. 20 октября.
Исаковъ 5-й, Дмитрій Авксентьевичъ, „	— —1849 г. 18 іюня.
Лялинъ 1-й, Дмитрій Александровичъ, „	— —1848 г. 17 іюня.
Василенко 1-й, Иванъ Ивановичъ, „	—
Абраменко 3-й, Петръ Михайловичъ, „	— —
Гущинъ, Петръ Даниловичъ, поручикъ. . .	19 — —1845 г. 11 октября.
Субботинъ, Николай Петровичъ, прапорщикъ.	18 сент. —
Дуровъ, Владиміръ Николаевичъ, „	23 сент. —1895 г. 23 декабря.

Фамиліи, имена, отчества и чины.	Время состоянія въ полку.
1845 г.	
Святой, прапорщикъ	2 января—1845 г. 12 октября.
Ясинскій, Яковъ Степановичъ, капитанъ. .	30 іюня —1846 г. 1 декабря.
Авдулинъ, Михаилъ Александровичъ, прапорщ.	1 август.—1846 г. 9 ноября.
Бергъ, Эдуардъ Васильевичъ, „	— —1850 г. 14 марта.
Ботяновскій - Скарчевскій, Ѳедоръ Кирилловичъ, капитанъ	— —1848 г. 12 марта.
Видеѣьевъ, Андрей Алексѣевичъ, прапорщикъ.	10 — —1847 г. 15 января.
1846 г.	
Модзелевскій, Адамъ Николаевичъ, поручикъ.	23 февр. —1852 г. 27 марта.
Тумковскій, Андрей Захаровичъ, прапорщ.	3 марта—
Разумихинъ 2-й, Андрей Ивановичъ, „	24 — —1849 г. 15 іюня.
Мельниковъ 2-й, Тимоѳей Саввичъ, „	26 мая —1850 г. 10 іюня.
Рачковскій, Антонъ Ивановичъ, „	21 іюня —1852 г. 29 октября.
Кузиковъ, Дмитрій Александровичъ, шт.-кап.	10 сент. —1855 г. 9 февраля.
Мельниковъ 1-й, Семенъ Захаровичъ, прап.	15 октяб.—1853 г. 30 мая.
Мельницкій, Александръ Николаевичъ, подпор.	26 — —1847 г. 16 мая.
1847 г.	
Лаврентьевъ, Василій Сергѣевичъ, прапорщ.	28 январ.—1848 г. 20 апрѣля.
Вигантъ, Константинъ Андреевичъ, „	21 февр. —
Михайловъ, Иванъ Михайловичъ, „	— —1851 г. 13 іюня.
Поздняковъ, Александръ Васильевичъ, „	— —1850 г. 10 декабря.
Купринъ, Дмитрій Васильевичъ, подпоручикъ.	12 марта—1848 г. 11 марта.
Бохманъ, Эмилій Андреевичъ, „	1 апрѣля—
Рикъ, Александръ Семеновичъ, „	— —
Добржинскій, Ипполитъ Іосифовичъ, прапорщ.	9 — —1853 г. 19 октября.
Саксоновъ, Иванъ Алексѣевичъ, „	16 апр. —
Старчевскій, Андрей Богумиловичъ, „	20 — —1852 г. 22 іюня.
Янчинскій, Николай Константиновичъ, „	29 апр. —1857 г. 22 іюня.
Зборовскій, Іосифъ Севериновичъ, „	— —1852 г. 13 марта.
Тейнеръ, Францъ Михайловичъ, „	— —
Евреиновъ, Александръ Ильичъ, маіоръ . .	9 мая. —1848 г. 11 февраля.
Марковъ, подпоручикъ	29 апр. —
Вѣляевъ, Егоръ Алексѣевичъ, прапорщикъ. .	12 мая. —1850 г. 12 іюня.
Навроцкій, Ѳедоръ Семеновичъ, аудиторъ ,	18 —
Пятаченко, Іоаннъ Григорьевичъ, священникъ.	23 — —1848 г. 6 іюня.
Линдеманъ, Эдуардъ Эммануиловичъ, бат. лѣк.	24 авг. —1856 г. 9 іюля.
Чеснокъ, Авениръ Андреевичъ, капитанъ. .	19 окт. —1848 г. 9 іюня.
Геруа, Болеславъ Игнатьевичъ, подпоручикъ.	15 нояб. —1848 г. 17 іюля.

Фамиліи, имена, отчества и чины.	Время службы въ полку.
1848 г.	
Писаревъ, Семенъ Лаврентьевичъ, прапорщ.	2 марта—
Теренецкій, Андрей Тимоѳеевичъ, старш. свящ.	3 — —
Вирценъ, Егоръ Ѳедоровичъ, маіоръ . . .	12 — —
Дьяконовъ, Ѳедоръ Антоновичъ, подпоручикъ.	22 — —
Шкляревскій, Флавій Степановичъ, батал. лѣк.	5апрѣля—
Рожественскій, Петръ Ивановичъ, пол. шт.-лѣк.	15 — —1852 г. 7 апрѣля.
Матвѣенко, Евстафій Михайловичъ, прапорщ.	2 — —1852 г. 11 января
Матвѣевъ, Владимиръ Владимировичъ, маіоръ.	1 мая —1852 г. 23 мая.
Аргиландеръ, Павелъ Андреевичъ „	— —1849 г. 21 февраля.
Макшеевъ 2, Андрей Александровичъ, капит.	— —1851 г. 24 марта.
Жиллетъ, Дмитрій Ивановичъ, шт.-капитанъ.	2 — —
Агарковъ, Платонъ Михайловичъ, прапорщ.	8 іюня —1856 г. 4 декабря.
Бухмейеръ, Константинъ Андреевичъ, прап.	9 — —1853 г. 17 декабря.
Эргельмъ, Георгъ Фридриховичъ, маіоръ. .	— —1858 г. 19 октября.
Шимкевичъ I, Викентій Ивановичъ, капитанъ.	— —
Турчаниновъ, Петръ Яковлевичъ, „	— —1854 г. 23 апрѣля.
Зейнъ 2, фонъ, Іосифъ Яковлевичъ, шт.-кап.	— —1853 г. 22 января.
Комаровъ, Ѳедоръ Константиновичъ, поруч.	— —1853 г. 22 марта.
Левизъ, фонъ, Иванъ Густавовичъ, подпоруч.	— —
Рустицкій, Валеріанъ Васильевичъ, прапорщ.	— —
Поповъ, Іоаннъ Михайловичъ, младш. священ.	6 — —1853 г. 30 мая.
Сафьянниковъ, Николай Прокофьевичъ, прап.	— —1857 г. 24 марта.
Шарковскій, Иванъ Павловичъ, „	— —1850 г. 2 января.
Невинскій, Василій Семеновичъ, шт.-капит.	9 — —1851 г. 6 сентяб.
Сальбергъ, Карлъ-Аксель, прапорщикъ. . .	10 — —1851 г. 6 мая.
Заблоцкій, Матвѣй Ивановичъ, „	13 іюня —1851 г. 13 января.
Янышевскій, Октавіанъ Сильвестровичъ, прап.	— —1854 г. 13 августа.
Щелковъ, Николай Алексѣевичъ, „	— —1850 г. 9 ноября.
Корниловъ, Михаилъ Павловичъ, „	— —1852 г. 10 мая.
Лошкаревъ, Михаилъ Ивановичъ, маіоръ. .	19 — —1852 г. 23 марта.
Вахиревъ, Егоръ Ивановичъ, прапорщикъ .	18 — —1853 г. 29 января.
Кулакъ, Николай Іосифовичъ, подполковникъ.	22 — —1854 г. 18 декабря.
Евсѣевъ, Петръ Тимоѳеевичъ, прапорщикъ.	25 — —1858 г. 20 іюня.
Бегма, Савва Ѳедоровичъ, „	30 — —1857 г. 24 сентября.
Вулизма, Александръ Константиновичъ, „	4 август.—1856 г. 19 февраля.
Власовъ, Петръ Александровичъ, батал. лѣк.	12 сент. —
Фрейгангъ, Василій Николаевичъ, прапорщ.	29 — —1858 г. 22 мая.
Ноздрачевъ, Назаръ Петровичъ, шт.-капитанъ.	12 октяб.—
Половинкинъ, Николай Ивановичъ, поручикъ.	—
Желѣзновъ, Иванъ Власьевичъ, подпоручикъ.	2 декаб.—
Василенко 2, Василій Ивановичъ, прапорщ.	25 нояб. —1854 г. 28 февраля.
Ландцертъ, Павелъ Александровичъ „	27 — —
Василенко 3, Михаилъ Ивановичъ, „	28 — —1854 г. 28 февраля.
Пивоваровъ, Константинъ Семеновичъ, „	1 декаб.—1853 г. 7 марта.

Фамиліи, имена, отчества и чины.	Время службы въ полку.
1849 г.	
Кожевниковъ, Николай Алексѣевичъ, подпор.	7 февр. —1853 г. 4 января.
Сосновскій, Василій Ѳедоровичъ, шт.-капит.	22 марта—1851 г. 3 сентября.
Рудневъ 2, Иванъ Михайловичъ, „	— —
Матвѣенко, Дмитрій Михайловичъ, поручикъ.	18 апр. —1853 г. 24 марта.
Кампіони, Іосифъ-Альбертъ Филиппов., подпор.	13 мая —
Федоровскій, Павелъ Александровичъ, прапорщ.	26 мая —1854 г. 28 февраля.
Купріяновъ, Дмитрій Петровичъ, „	— —
Азановъ, Александръ Ивановичъ, „	31 — —1853 г. 30 мая.
Кузиковъ, Дмитрій Александровичъ, шт.-кап.	— —
Овечкинъ, Николай Павловичъ, прапорщикъ.	5 іюня —
Савицкій, Романъ Владиславовичъ, „	— —1851 г. 16 августа.
Разумихинъ, Александръ Ивановичъ „	— —1852 г. 1 августа.
Петровскій, Григорій Анисимовичъ, „	— —
Мартини 2-й, Валеріусъ - Карлъ - Бернардъ Андреевичъ, прапорщикъ.	23 — —1853 г. 23 августа.
Вигандъ, Вольдемаръ Генриховичъ, прапорщ.	— —1854 г. 5 апрѣля.
Шубинъ 2, Иванъ Павловичъ, подполковникъ.	3 іюля. —1850 г. 10 апрѣля.
Ленскій, Цезарій Павловичъ, прапорщикъ .	5 — —1851 г. 3 іюля.
Лещовъ, Михаилъ Павловичъ, „	— —1851 г. 27 января.
Сильфорсъ, Іоганнъ-Альфредъ, поручикъ . .	9 — —
Холостовъ, батал. лѣкарь	25 сент. —1849 г. 3 октября.
Сычуговъ, Петръ Ивановичъ, прапорщикъ .	6 октяб.—1854 г. 24 декабря.
Интельманъ, Эдуардъ Карловичъ, батал. лѣк., титулярный совѣтникъ.	18 нояб. —1851 г. 28 января.
1850 г.	
Введенскій, Василій Никитичъ, прапорщикъ.	2 янв. —1850 г. 28 августа.
Черный, Нилъ Николаевичъ, „	20 янв. —
Ивановъ, Михаилъ Ивановичъ, „	— —1857 г. 21 января.
Щетининъ, Андрей Петровичъ, „	— —1853 г. 22 іюня.
Песковъ, Елпидифоръ Яковлевичъ, поручикъ.	1 февр. —1852 г. 27 марта.
Микоша, Валеріанъ Рафаиловичъ, прапорщ.	13 октяб.—
1851 г.	
Елагинъ, Петръ Васильевичъ, прапорщикъ. .	16 январ.—1857 г. 17 сентября.
Богдановъ, Дмитрій Александровичъ, „	19 марта—1857 г. 24 марта.
Полянскій, Яковъ Васильевичъ, маіоръ . .	20 — —1854 г. 29 апрѣля.
Атоманченко, Петръ Степановичъ „	— —1853 г. 27 мая.
Гуськовъ, Степанъ Матвѣевичъ, прапорщикъ.	13 апрѣля— 1857 г. 24 марта.
Кердзіевъ-Замайскій 1, Іосифъ-Адольфъ Ѳомичъ, прапорщикъ	26 мая. —1853 г. 19 октября.

Фамиліи, имена, отчества и чины.	Время службы въ полку.
Жаба, Бронславъ Іосифовичъ, прапорщикъ.	26 мая —1853 г. 19 октября.
Жуковскій 2, Евгеній Михайловичъ, подполк.	8 — —1854 г. 11 октября.
Волкъ-Левановичъ, Иванъ-Іосифъ Домиников., прапорщикъ	28 — —
Соболевскій, Георгій-Викторъ Францевичъ, пр.	— —1854 г. 17 февраля.
Тереховъ, Ѳедоръ Степановичъ, прапорщикъ.	11 октяб.—1858 г. 23 января.
1852 г.	
Ермоловъ 1, Вадимъ Егоровичъ, прапорщикъ.	16 январ.—1854 г. 3 октября.
Ермоловъ 2, Петръ Егоровичъ, „	— —1858 г. 28 марта.
Ермоловъ 3, Александръ Егоровичъ, „	— —1853 г. 1 октября.
Семеновъ, Иванъ Антоновичъ, поручикъ . .	21 — —1857 г. 24 марта.
Гроттусъ, Константинъ Іосифовичъ, шт.-кап.	13 февр. —1853 г. 2 августа.
Унгернъ-Штернбергъ, Николай Петровичъ, пр.	27 марта—
Голосовъ, Николай Васильевичъ, батал. лѣк.	7 апр. —
Копытковскій, Карлъ Андреевичъ, прапорщ.	9 іюля. —
Бонецкій 1, Леонъ-Телесфоръ Іосифов., „	21 август.—
Буевичъ, Діонисій-Валеріанъ Фелиціанов. „	— —1854 г. 30 октября.
Невяровичъ, Бронславъ - Марцелій - Иванъ Игнатьевичъ, прапорщикъ	— —1857 г. 20 августа.
Валецинскій, Фелиціанъ-Норбертъ Яковлев., прапорщикъ.	— —1856 г. 23 іюля.
Мошковъ, Александръ Филиппповичъ, прапор.	— —1855 г. 1 іюня.
Сливинскій, Ричардъ Дезидеріевичъ, „	—
Скриплевъ, Григорій Григорьевичъ, „	— 1858 г. 19 марта.
Загробскій, Александръ-Граціанъ, Казимиров., прапорщикъ	— 1857 г. 22 августа.
Францишкевичъ-Яновскій, Владимиръ Ивановичъ, прапорщикъ	— —
Ларіоновъ, Иванъ Васильевичъ, подпоручикъ.	6 октяб.—1855 г. 25 мая.
Гриннеръ, Робертъ Ивановичъ, поручикъ. .	13 октяб.—
Менчуковъ 3, Александръ Захаровичъ, подполк.	6 декаб.—1853 г. 27 іюля.
Іодко, Іосифъ Константиновичъ, прапорщикъ.	13 — —1856 г. 12 марта.
Ушаковъ, Александръ Ивановичъ, „	— —
Генни, Антонъ-Эмилій-Готлибъ Генриховичъ, прапорщикъ	— —
Андреевъ. Сергѣй Андреевичъ, подпоручикъ.	10 октяб.—1852 г. 27 декабря.
Гроттусъ, фонъ, Ѳедоръ Ѳедоровичъ, подполк.	27 декаб.—
Мекъ, фонъ, Карлъ Карловичъ, полковникъ.	— —1854 г. 18 декабря.
1853 г.	
Заморинъ, Василій Максимовичъ, подпоручикъ.	9 январ.—1854 г. 19 января.
Длугоборскій, Павелъ Матвѣевичъ, шт.-кап.	28 январ.—1857 г. 28 января.

Фамиліи, имена, отчества и чины.	Время службы въ полку.
Минуэ, Константинъ Петровичъ, поручикъ .	28 янв. —
Ростовцевъ, Николай Матвѣевичъ, подпоруч.	28 февр.—1856 г. 12 августа.
Аѳанасьевъ, капитанъ.	20 марта—1853 г. 26 мая.
Матвѣенко 2, поручикъ	24 — —
Сокольницкій, Янъ Флорентіевичъ, подпоруч.	10 апрѣл.—
Козаржевскій, Людвигъ Антоніевичъ, прап.	— —
Соколовскій, Кондратъ-Эбергартъ Павловичъ, прапорщикъ	— —1857 г. 22 марта.
Замболевскій, Михаилъ Андреевичъ, прапорщ.	17 — —
Пангелинъ, Ѳедоръ Ѳедоровичъ, батал. лѣкарь.	20 апр.
Коршъ, Платонъ Ѳедоровичъ, подпоручикъ .	9 мая. —1857 г. 5 марта.
Высоцкій, Иванъ Васильевичъ, младш. свящ.	3 іюня.
Свирищевскій, Іосифъ Дементьевичъ, шт.-кап.	25 іюня.
Дубровинъ, Аркадій Михайловичъ, прапорщ.	1 август.—1858 г. 15 апрѣля.
Кузнецовъ, Харлампій Михайловичъ, поручикъ.	12 август.—1854 г. 23 октября.
Иглинъ, Левъ Алексѣевичъ, подпоручикъ. .	16 сент.
Ежевскій, Ѳедоръ Ивановичъ, поручикъ . .	19 — —1857 г. 27 ноября.
Владимировъ, Яковъ Аѳанасьевичъ, подпоруч.	13 октяб.
Ленскій, Цезарій Павловичъ, прапорщикъ .	14 — —1855 г. 29 марта.
Бурмейстеръ, Николай Адольфовичъ, поручикъ.	30 —
Добржинскій „	19 —
Зеленскій, Дмитрій Павловичъ, батал. лѣкарь.	—
Савицкій, Константинъ Андреевичъ, подпоруч.	4 нояб. —1857 г. 22 іюня.
Лунинъ, Михаилъ Яковлевичъ, прапорщикъ .	11 нояб. —1854 г. 6 октября.
Бронниковъ, Григорій Ивановичъ, прапорщикъ.	—
Сергѣевъ, Иванъ Никитичъ, „	15 нояб.
Наркевичъ, Эмилій-Германъ Яковлев., „	— —1857 г. 27 августа.
Кобылинскій „	28 — —1853 г. 19 декабря.
Вилевъ „	22 — —1856 г. 11 февраля.
Капустинъ „	28 — —1853 г. 19 декабря.
Крыловъ, Николай Александровичъ, поручикъ.	13 декаб.—
1854 г.	
Русиновъ, Ѳедоръ Ивановичъ, полковникъ .	11 янв. —1854 г. 4 іюня.
Вильгельмсъ, Адольфъ-Фридрихъ Оскаровичъ, поручикъ	20 — —1855 г. 27 іюля.
Новохацкій, Владимиръ Ѳомичъ, прапорщикъ.	24 —
Богуславскій, Николай Ѳаддеевичъ, „	2 февр.
Леоновичъ, Иванъ-Іосифъ Сильвестр., прапорщ.	— —1856 г. 22 іюля.
Леонткевичъ, Іосифъ-Леонардъ Іустиновъ, „	10 — —1858 г. 12 августа.
Переслегинъ, Прохоръ Ипполитовичъ, шт.-кап.	20 — —1856 г. 29 апрѣля.
Текстеръ 1, Ричардъ-Германъ-Владимиръ Ивановичъ, прапорщикъ	—
Текстеръ 2, Генрихъ-Артуръ-Эдуардъ Ивановичъ, прапорщикъ	—

Фамиліи, имена, отчества и чины.	Время службы въ полку.			
Де-Геръ, Иванъ Карловичъ, поручикъ . . .	22 февр.			
Каблуковъ, Павелъ Петровичъ, „ . . .	—	—1855 г.	13	іюня.
Шиндлеръ, Генрихъ Карловичъ, маіоръ . .	23 —	—1854 г.	7	апрѣля.
Корфъ, Отто-Фрицъ „ . .	—	—1854 г.	28	сентября.
Креммеръ, Эмилій Зигфридовичъ, „ . .	—	—1854 г.	28	сентября.
Штилау, Александръ Христофоров., „ . .	—	—1854 г.	28	сентября.
Яновскій, Антонъ Ивановичъ, „ . .	—	—1854 г.	6	сентября.
Ноздрачевъ, Назаръ Петровичъ, „ . .	—			
Федоровскій поручикъ.	—			
Фонъ-Денъ-Бринкенъ, Александръ-Карлъ-Георгъ-Фридрихъ, поручикъ	26 —			
Сукачевъ, Дементій Васильевичъ, подпоруч.	27 февр.			
Маевскій, Антонъ Ивановичъ, „	13 марта.			
Рейнисъ, Иванъ Андреевичъ, поручикъ . .	28 —			
Носовъ, Петръ Васильевичъ, прапорщикъ. .	3 апр.	—1857 г.	2	декабря.
Вигантъ 2, поручикъ	5 —			
Сакенъ, маіоръ	10 апр.			
Григорьевъ, Василій Васильевичъ, маіоръ. .	7 —			
Евстигнѣевъ, Григорій Егоровичъ, прапорщ.	19 апр.	—1857 г.	20	октября.
Давыдовъ „	21 апр.			
Горяиновъ, Алексѣй Даниловичъ, маіоръ . .	24 —	—1857 г.	4	марта.
Линденъ, Александръ Андреевичъ, подпоруч.	—	—1857 г.	26	марта.
Львовскій „	—	—1854 г.	21	октября.
Гавриловичъ, Аркадій Ивановичъ, поручикъ.	—	—1857 г.	24	марта.
Бринкенъ, Телесфоръ-Северинъ Иванов., поруч.	—	—1855 г.	29	апрѣля.
Альбрехтъ, Фридрихъ-Карлъ Карловичъ, шт.-к.	—	—1857 г.	3	сентября.
Тель, поручикъ	—			
Издебскій, „	—	—1857 г.	27	марта.
Семеновъ, Иванъ Антоновичъ, подпоручикъ .	17 мая.			
Семеновъ, Василій Ефимовичъ, поручикъ . .	25 —	—1858 г.	28	марта.
Толь, Канутъ Карловичъ, поручикъ	25 —			
Барыболовъ, Иванъ Андреевичъ, прапорщикъ.	27 —			
Кояловичъ, Юльянъ-Ѳеофилъ Ксаверіевичъ, пр.	—			
Ольшевскій, Иванъ Павловичъ, прапорщикъ.	—			
Краузе, Карлъ-Адамъ-Эмилій Казимиров. пр.	—			
Довгвилло, Брониславъ Фелиціановичъ, прап.	—			
Петкевичъ, Янъ-Карлъ-Бонифацій Казим., прап.	27 мая			
Лаймингъ, „	9 мая	—1856 г.	25	августа.
Шульцъ, Станиславъ Андреевичъ, „	27 апр.	—		
Глѣбовъ, Константинъ Павловичъ, подпоруч.	3 іюня	—1856 г.	23	декабря.
Гротгусъ, фонъ, Ѳедоръ Ѳедоровичъ, полков.	5 —	—1856 г.	28	февраля.
Циходскій, Николай Павловичъ, прапорщикъ.	13 —	—1857 г.	24	марта.
Чекерскій, „	17 —	—1855 г.	26	августа.
Барановскій, „	—	—1855 г.	26	августа.
Емельяновъ, Яковъ Михайловичъ, капитанъ .	21 —	—1855 г.	19	декабря.
Шмелевъ, Андрей Кондратьевичъ, прапорщ. .	9 авг.	—1855 г.	1	іюня.
Бакановъ, Михаилъ Николаевичъ, „	10 авг.	—1857 г.	24	марта.

Фамиліи, имена, отчества и чины.	Время состоянія въ полку.		
Сѣрковъ, Николай Трофимовичъ, подпоруч. .	26 августа.	—	
Игнатьевъ, Семенъ Игнатьевичъ, прапорщ. .	—	—1855 г.	3 мая.
Федченко, Николай Николаевичъ, маіоръ . .	20 сент.	—1856 г.	3 апрѣля.
Копыловъ, Иванъ Егоровичъ, „	28 —	—	
Акимовъ, Серапіонъ Михайловичъ, „	—	—1856 г.	19 марта.
Лебедевъ, Иванъ Николаевичъ, прапорщикъ.	18 окт.	—	
Плесогорскій, Клавдій Александровичъ, прап.	23 нояб.	—	
Плавтовъ, аудиторъ	25 —	—	
Черкасовъ, Николай Петровичъ, прапорщикъ.	1 дек.	—	
1855 г.			
Филипповъ, Даніилъ Филипповичъ, маіоръ. .	9 фев.	—	
Климовъ, прапорщикъ.	13 —	—	
Василенко 4-й, штабсъ-капитанъ.	28	—	
Котовщиковъ, Михаилъ Яковлевичъ, маіоръ .	—	—1855 г.	19 ноября.
Козловъ, Аполлонъ Алексѣевичъ штабсъ-кап.	2 марта	—	
Кузьминъ, Василій Николаевичъ, капитанъ .	7 —	—	
Токаревъ, Владимиръ Сергѣевичъ прапорщ. .	22 —	—	
Пеньковъ, Лукіанъ Михаиловичъ, „		—1858 г.	12 августа.
Филимоновъ, маіоръ	23 —	—	
Полуграбленовъ, Михаилъ Петровичъ, прапр.	27 —	—	
Мельниковъ 2-й, Михаилъ Ивановичъ, „	30 —	—	
Калмыковъ, Александръ Михайловичъ, „	—	—	
Тропчинскій, Феликсъ Яковлевичъ, „	30 марта	—	
Слѣсаревъ, капитанъ	9 апр.	—	
Андреевъ, Ѳеодосій Андреевичъ, прапорщикъ.	21 —	—1857 г.	24 марта.
Вавиловъ, Матвѣй Семеновичъ, „	—	—1857 г.	24 марта.
Алексѣевъ, Ефремъ Алексѣевичъ, „	—	—1857 г.	24 марта.
Щепотинъ, Михаилъ Петровичъ, „	24 —	—1857 г.	3 сентяб.
Карчагинъ, Мартынъ Ивановичъ, „	—	—1857 г.	3 сентяб.
Ивановъ, Савелій Трофимовичъ, „	1 іюня	—	
Мѣрновъ, Семенъ Аверьяновичъ, „	13 мая	—1857 г.	3 сентяб.
Михайловъ, Акимъ Евграфовичъ, маіоръ . .	4 іюня	—1856 г.	26 мая.
Халецъ, прапорщикъ	25 —	—1856 г.	18 января.
Гассе, Генрихъ Фридриховичъ, прапорщикъ .	30 —	—1857 г.	5 апрѣля.
Ивановъ, Михаилъ Андреевичъ, „	—	—	
Ивановъ, Иванъ Ивановичъ, подпоручикъ. .	—	—	
Щукинъ, Петръ Евдокимовичъ, прапорщикъ.	10 авг.	—1856 г.	12 іюня.
Шубинъ, Алексѣй Яковлевичъ, подпоручикъ .	21 —	—1856 г.	20 августа.
Шкультецкій, Антонъ Станиславовичъ пор. .	18 —	—	
Медовщиковъ, Иванъ Васильевичъ, шт.-кап.	13 сент.	—	
Яцковскій, Александръ Францевичъ, прапор.	11 нояб.	—	
Трильскій, Іосифъ-Леонъ Ѳомичъ, „	—	—	
Маевскій, Маврикій-Северинъ-Иванъ Игнатьевичъ, прапорщикъ	25 нояб.	—	

Фамиліи, имена, отчества и чины.	Время состоянія въ полку.
Абраменко, Павелъ Михайловичъ, поручикъ .	2 дек. —1856 г. 13 декабря.
Тороповъ, Ѳедоръ Петровичъ, прапорщикъ. .	16 — —1857 г. 25 ноября.
Молчановъ, Алексѣй Васильевичъ, „	— —
Фейлицеръ-Франкъ, фонъ, Станиславъ Казимировичъ, поручикъ.	24 сент. —
1856 г.	
Каменскій 1-й, Владимиръ-Фридрихъ Фридриховичъ, прапорщикъ.	3 февр.—1857 г. 24 марта.
Каменскій 2-й, Вильгельмъ-Фридрихъ Фридриховичъ, прапорщикъ.	— —1857 г. 24 марта.
Вангасъ, Фридрихъ Альбертовичъ, прапорщ.	— —1857 г. 24 мая.
Васильевъ, Михаилъ Васильевичъ, поручикъ.	12 марта—1857 г. 27 ноября.
Хегге, Александръ Карловичъ, прапорщикъ .	24 апр. —
Ветчинкинъ, Павелъ Ивановичъ, прапорщикъ.	16 іюня —1858 г. 11 іюня.
Николинъ, Александръ Петровичъ, „	— —
Плотто, Михаилъ Александровичъ, подпоруч.	— —
Андреевъ 4-й, Порфирій Ѳедоровичъ, „	— —
Маціевскій 2-й, Витольдъ-Павелъ Павловичъ, подпоручикъ.	— —
Шиловъ, Семенъ Ивановичъ, прапорщикъ.	18 іюня —1858 г. 14 іюня.
Шедловскій, Ефимъ Игнатьевичъ, „	20 іюня —
Контрымъ, Іосифъ Люціевичъ, „	21 — —1858 г. 1 августа.
Пиковъ, „	22 — —
Генни, Альфонсъ Андреевичъ, „	23 — —
Виноградовъ, Сергѣй Николаевичъ, „	— —
Сорневъ, Николай Алексѣевичъ. „	— —1857 г. 29 іюня.
Чуфаровскій, Леонидъ Алексѣевичъ, „	— —
Левандо. Николай Степановичъ, капитанъ .	22 август.—1858 г. 13 іюня.
Моллеріусъ, Константинъ Егоровичъ, маіоръ.	— —1858 г. 13 іюня.
1857 г.	
(4-й резервный батал. Нарвскаго пѣх. полка).	
Сигнеусъ, полковникъ, командиръ баталіона.	—
Горяиновъ, Алексѣй Даниловичъ, маіоръ. .	4 марта—1867 г. 25 марта.
Петржжевичъ, Альфонсъ Ануфріевичъ, капит.	29 мая —1858 г. 20 августа.
Семеновъ, Архипъ Семеновичъ, „	24 марта—1859 г. 12 августа.
Маціевскій, Петръ Павловичъ, „	— —
Ведерниковъ, Николай Тимоѳеевичъ, шт.-кап. .	22 іюля —1872 г. 19 мая.
Сафьянниковъ, Николай Прокофьев., „ (8 з. б.)	24 марта—1862 г. 1 мая.
Бегма, Савва Ѳедоровичъ, „ (7 з. б.)	— —1861 г. 7 января

Фамиліи, имена, отчества и чины.	Время службы въ полку.
Юшкевичъ, Зинонъ Юрьевичъ, штабсъ-кап.	27 мая. —1858 г. 26 января.
Заморинъ, Василій Максимовичъ, поруч. (8 з. б.)	24 марта.- 1858 г. 14 октября.
Линденъ, Александръ Андреевичъ, „ (7 з. б.)	— —1865 г. 22 іюня.
Семеновъ, Иванъ Антоновичъ, „ (7 з. б.)	— —1860 г. 4 сентября.
Гуськовъ, Степанъ Матвѣевичъ, „ (7 з. б.)	— —1865 г. 17 сентября.
Ложниковъ, Петръ Флегонтьевичъ, „	— —1859 г. 5 апрѣля.
Модзылевскій, Евстафій Николаев., „	27 мая. —1867 г. 21 апрѣля.
Издебскій, „ (7 з. б.)	24 марта.—
Швойницкій, Минардъ-Антонъ Александровичъ, подпоручикъ.	— —1858 г. 17 ноября.
Жилевичъ, Антонъ-Юстинъ Казимировичъ, подпоручикъ	— —1872 г. 14 января.
Бергеръ, Александръ-Карлъ Александровичъ, подпоручикъ	— —1861 г. 30 ноября.
Генрихсъ, Арсеній Яковлевичъ, подпоручикъ.	27 мая —1858 г. 20 мая.
Маковскій, Станиславъ Іосифовичъ, „	— —1860 г. 12 мая.
Стоговъ, „	24 марта.—
Циходскій, Николай Павловичъ, прап. (6 р. б.)	— —1860 г. 4 сентября.
Андреевъ, Ѳеодосій Андреевичъ, „ (7 з. б.)	— —1865 г. 13 мая.
Иващенко 1, Андрей Михайловичъ, „	27 мая. —1865 г. 2 ноября.
Резановъ, Петръ Евдокимовичъ, „	24 марта.—1859 г. 30 марта.
Каменскій 1-й, Фридрихъ-Владиміръ Фридриховичъ, прапорщикъ	— —1859 г. 28 октября.
Каменскій 2-й, Фридрихъ-Вильгельмъ Фридриховичъ, прапорщикъ	24 — —
Брешко-Брешковскій, Ѳедоръ Васильев., прап.	23 іюля. —1858 г. 24 іюня.
Людевигъ, фонъ, Владиміръ Карловичъ, „	5 нояб. —1859 г. 14 іюня.
Беневскій, Александръ Адольфовичъ, „	— —1858 г. 11 марта.
Колоколовъ, Ѳедоръ, священникъ	5 мая. —1857 г. 6 августа.

1858 г.

Непокойчицкій, Іосифъ Варѳоломеев., маіоръ.	28 янв. —1859 г. 4 апрѣля.
Геннингсъ, Оскаръ Эдуардовичъ, капитанъ .	10 янв. —1871 г. 11 сентября.
Рафтопуло, Петръ Ивановичъ, прапорщикъ.	16 февр. —1864 г. 8 іюля.
Пермяковъ, Константинъ Герасимовичъ, „	— —1865 г. 2 іюня.
Вигантъ, Константинъ Андреевичъ, капитанъ.	12 мая. —1862 г. 27 мая.
Суховъ, Михаилъ Ѳеодотовичъ, штабсъ-капит.	14 марта.—1863 г. 19 января.
Звѣревъ, Константинъ Александровичъ, прап.	16 марта.- 1859 г. 30 марта.
Раевскій, Николай Васильевичъ, „	18 іюля. —1878 г.
Парамоновъ, Иванъ Яковлевичъ, „	11 август.—1865 г. 27 сентября.
Вигантъ, Михаилъ Андреевичъ, „	21 октяб.—1874 г. 25 мая.
Волькенау, Ѳедоръ Ивановичъ, „	3 нояб. —1859 г. 27 марта.
Радзиковскій 1-й, Эдуардъ Іосифовичъ, „	16 нояб. —1863 г. 6 марта.
Радзиковскій 2-й, Іосифъ Іосифовичъ, „	— —

Фамиліи, имена, отчества и чины.	Время службы въ полку.
1859 г.	
Афанасьевъ, Александръ Михайловичъ, маіоръ.	4апрѣля—1862 г. 8 мая.
Пороховъ, Евгеній Ѳеогнѣевичъ, поручикъ. .	20 октяб.—
Муракинъ, Викторъ Ивановичъ, прапорщикъ	10 янв. —1864 г. 1 августа.
Іовецъ-Терещенко, Дмитрій Макаровичъ, прап.	— —1875 г. 5 іюля.
Циммерманъ, Ѳедоръ Ѳедоровичъ, „	— —1860 г. 14 іюля.
Станишевскій, Севастіанъ Антоновичъ, „	— —1863 г. 23 февраля.
Вѣрдинскій, Брониславъ Викентьевичъ, „	26 іюля —1863 г. 23 февраля.
Сезентовичъ, Авксентій Игнатьевичъ, ст. лѣк.	17 август.—1862 г. 12 іюня.
Янушевичъ, Людвигъ Константиновичъ, прап.	4 август.—1863 г. 2 января.
Шаровъ, Захарій Александровичъ, „	14 декаб.—1878 г. 28 апрѣля.
Карпицкій, Иванъ Корниловичъ, „	— —1866 г. 28 августа.
1861 г.	
Антрехаловъ, Константинъ Павловичъ, поруч.	20 янв. —1864 г. 3 апрѣля.
Трейтеръ, Владимиръ Васильевичъ, „	31 — —1867 г. 11 августа.
Боликовъ, Ѳедоръ Андреевичъ, батал. лѣкарь.	15 марта.—1862 г. 15 апрѣля.
1862 г.	
Болотовъ, Василій Григорьевичъ, шт.-капит.	15 мая. —1877 г. 31 іюля.
Федоровъ, Константинъ Андреевичъ, прапорщ.	20 мая. —1865 г. 2 іюня.
1863 г.	
Нагорскій, Богуславъ Феликсовичъ, шт.-кап.	20 марта.—1864 г. 14 мая.
Чулковъ, Семенъ Григорьевичъ, прапорщикъ.	21 — —1883 г. 6 декабря.
Храмченко, Семенъ Васильевичъ, „	— —1878 г. 19 декабря.
Канторскій, Петръ Константиновичъ, „	— —1867 г. 23 октября.
Катковскій, Викторъ Іосифовичъ, маіоръ . .	16 мая. —1868 г. 18 марта.
Прокофьевъ, Ѳедоръ Ивановичъ, подпоручикъ.	— —1865 г. 1 іюля.
Фитингофъ, Леонидъ Максимовичъ, „	— —1870 г. 25 марта.
Марковъ, Николай Егоровичъ, „	— —1867 г. 11 апрѣля.
Михѣевъ, Левъ Николаевичъ „	24 — —1866 г. 29 августа.
Постниковъ, Иванъ Михайловичъ, маіоръ. .	19 іюня —1868 г. 19 января.
Веліогорскій, Романъ Николаевичъ, подпоруч.	12 —
Степановъ, Капитонъ Матвѣевичъ, прапорщ.	12 — —1869 г. 2 декабря.
Денкеръ, Александръ-Петръ-Янъ-Непомуръ-Флокіанъ Людвиговичъ, прапорщикъ*) . .	13 август.—1874 г. 18 ноября.
Гунніусъ, Федоръ Карловичъ, штабсъ-капит.	10 сент. —1864 г. 17 іюня.
Гауделикъ, Павелъ Петровичъ, старш. лѣкарь, докторъ медицины, надворный совѣтникъ .	15 август.—1864 г. 5 іюля.

*) Нынѣ полковникъ въ отставкѣ.

Фамиліи, имена, отчества и чины.	Время службы въ полку.
Кнохъ, Юлій Христіановичъ, младшій лѣкарь, докторъ медицины, коллежскій асессоръ .	17 август.—1865 г. ? іюня.
Котвичъ, Иванъ Онуфріевичъ, поручикъ . .	14 август.—1869 г. 19 сентября.
Ольшевскій, Павелъ Леонтьевичъ, батал. лѣк.	14 апр. —1863 г. 8 декабря.
Кочуевъ, Иванъ Никифоровичъ, прапорщикъ.	24 мая. —1863 г. 11 ноября.
Пороховъ, Евгеній Ѳеогніевичъ, шт.-капит.	29 іюня. —1870 г. 1 апрѣля.
Остроменскій, Антонъ Касперовичъ, подпоруч.	12 іюня. —1867 г. 2 сентября.
Немоловскій, Іоаннъ Яковлевичъ, священникъ.	6 нояб. —1867 г. 2 февраля.
Ренваль Робертъ Фердинандовичъ, капитанъ.	21 нояб. —1875 г. 25 марта.
Ададуровъ, баталіонный лѣкарь	22 декаб.—1864 г. 18 января.
1864 г.	
Мисевичъ, Антонъ Игнатьевичъ, батал. лѣк., титулярный совѣтникъ.	18 янв. —1870 г. 17 мая.
Саванчеевъ, Николай Васильевичъ, поручикъ.	19 янв. —1867 г. 18 февраля.
Заблоцкій, Мустафа Іосифовичъ, „	— 1865 г. 21 декабря.
Бурый, Василій Павловичъ, „	— 1877 г. 24 іюля.
Малиновскій, Александръ Семеновичъ, лѣкарь.	20 — —1867 г. 13 декабря.
Домашневъ ,Иванъ Ивановичъ, штабсъ-капит.	1 февр. —1867 г. 3 іюля.
Блюмъ, Карлъ Людвиговичъ, поручикъ. . .	— —1868 г. 30 апрѣля.
Богдановъ, Николай Александровичъ, подпор.	— —1864 г. 24 декабря.
Вальховскій, Константинъ Яковлев., шт.-кап.	17 — —1865 г. 5 октября.
Новицкій, Николай Егоровичъ, поручикъ . .	— —1864 г. 3 іюля.
Кончаловскій, Яковъ Николаевичъ, прапорщ.	— —1867 г. 15 октября.
Герасимовичъ, Оттонъ Михайловичъ, „	— —1865 г. 13 декабря.
Гельмерсенъ, Александръ Георгіевичъ, подпор.	— —1869 г. 29 іюня.
1864 г.	
Безсоновъ, Василій Яковлевичъ, подпоручикъ.	23 апр. —1865 г. 10 іюля.
Григорьевъ, Иванъ Ильичъ, „	— —1866 г. 31 мая.
Рѣшетько, Александръ Капитоновичъ, батал. лѣкарь, коллежскій асессоръ	8 август.—1865 г. 2 февраля.
Ивановъ, Василій Александровичъ, аудиторъ, титулярный совѣтникъ.	— —1869 г. 18 мая.
Федоровъ, Владимиръ Ивановичъ, прапорщикъ 1864 г., поручикъ 1867 г.	4 сент. —1868 г. 31 августа.
Кломинскій, Александръ Мартыновичъ, прапорщикъ 1864 г, подполковникъ 1884 г.	20 сент. —1890 г. 23 іюля.
Пироговъ, Аѳанасій Мартыновичъ, прапорщ.	27 сент. —1865 г. 26 сент.
Добатовкинъ, Алексѣй Максимовичъ, прапорщ.	— —1867 г. 21 нояб.
Мезиновъ, Дмитрій Григорьевичъ, прапорщ. 1864 г., штабсъ-капитанъ 1870 г.	— —1870 г. 23 нояб.
Шеміотъ, Карлъ Дементьевичъ, поруч. 1863 г., маіоръ 1875 г.	10 окт. —1877 г. 31 іюля.

Фамиліи, имена, отчества и чины.	Время состоянія въ полку.
Толчановъ, Василій Акимовичъ, прапорщикъ 1864 г., поручикъ 1868 г.	31 окт. —1869 г. 10 мая.
Леоновичъ, Александръ Станиславовичъ, прапорщикъ 1864 г., капитанъ 1877 г. . . .	— —1880 г. 15 января.
Кедровъ, Николай Анисимовичъ, прапорщикъ 1864 г., капитанъ 1877 г.	23 нояб. —1882 г. 16 августа.
Хабаровъ, Степанъ Тарасовичъ, прапорщикъ.	24 — —1866 г. 26 іюня.
Сергѣевъ, Алексѣй Сергѣевичъ, прапорщикъ. 1864 г., маіоръ 1878 г.	— —1878 г. 19 декабря.
Лучаниновъ, Дмитрій Михайловичъ, прапорщ. 1864 г.. поручикъ 1869 г.	— —1870 г. 28 марта.
1865 г.	
Петропавловскій, Михаилъ Ивановичъ, старш. полковой врачъ, надворный совѣтникъ. .	2 февр. —1881 г. 2 іюля.
Силуяновъ, Иванъ Ивановичъ, подпоручикъ.	5 — —1866 г. 19 октября.
Гросманъ, Иванъ Ивановичъ, поруч. 1859 г., капитанъ 1868 г.	14 марта—1869 г. 12 мая.
Кудрявцевъ *), Николай Яковлевичъ, прапорщ. 1865 г., полковникъ 1891 г.	17 марта—1895 г. 30 мая.
Ризенкампфъ, Фридрихъ-Магнусъ Егоровичъ, поручикъ 1864 г., капитанъ 1870 г. . .	25 мая —1870 г. 11 сент.
Соборовъ, Сергѣй Ивановичъ, баталіонный лѣкарь, коллежскій асессоръ	1 август.—1870 г. 24 іюня
Завадскій, Іосифъ Наумовичъ, подпоручикъ.	17 август.—1869 г. 17 марта.
Раевскій, Василій Васильевичъ, прапорщикъ 1865 г., поручикъ 1870 г.	23 август.—1870 г. 5 іюня.
Унгеръ, Іосифъ Георгіевичъ, прапорщикъ . .	4 сент. —1866 г. 26 апрѣля.
1866 г.	
Зеленко, Александръ Іустиновичъ, прапорщ.	10 февр. —1866 г. 26 сент.
Степановъ, Николай Ефимовичъ, штабсъ-кап.	10 — —1867 г. 31 марта.
Корсунъ, Владиміръ Ѳедоровичъ, подпоруч. 1865 г., штабсъ-капитанъ 1870 г. . . .	1 август.—1871 г. 14 апрѣля.
Глинскій, Антонъ Викторовичъ, прапорщикъ 1866 г., штабсъ-капитанъ 1872 г. . . .	8 — —1874 г. 25 іюля.
Руктешель, Евгеній Карловичъ, поручикъ .	25 нояб. —1869 г. 19 декабря.
Тизенгаузенъ, Михаилъ Александровичъ, подп.	2 декаб.—1868 г. 22 января.
Семеновъ, Григорій Кузьмичъ, подпоручикъ.	— —1870 г. 24 марта.
Трацевскій, Флоріанъ Игнатьевичъ, прапорщ. 1866 г., штабсъ-капитанъ 1872 г. . . .	10 — —1877 г. 21 августа.

*) Въ 1895 г. былъ назначенъ командиромъ Троицко-Сергіевскаго резервнаго баталіона; нынѣ генералъ-маіоръ въ отставкѣ.

Фамиліи, имена, отчества и чины.	Время состоянія въ полку.
1867 г.	
Золотуха, Михаилъ Іоанновичъ, священникъ.	2 февр. —1871 г. 12 января.
Васильевъ, Андрей Ѳедоровичъ, подпоручикъ 1860 г., штабсъ-капитанъ 1870 г. . . .	12 авг. —1871 г. 17 февраля.
Гороховцевъ, Александръ Петровичъ, прапорщикъ 1867 г., подполковникъ 1885 г. . .	10 окт. —1889 г. 9 февраля.
Цехановскій, Николай Игнатьевичъ, прапорщикъ 1867 г., полковникъ 1893 г. . . .	— —1894 г. 10 іюня.
Маддисонъ, Александръ Христіановичъ, прапорщикъ 1867 г., поручикъ 1870 г. . . .	— —1875 г. 11 ноября.
Ивановъ, Василій Гавриловичъ, подпоручикъ 1866 г., штабсъ-капитанъ 1870 г. . . .	23 окт. —1870 г. 20 августа.
1868 г.	
Круковскій Лаврентій Павловичъ, батал. лѣк.	18 февр. —1870 г. 11 октября.
Подосковъ, Авксентій Павловичъ, маіоръ . .	10 марта—1868 г. 22 апрѣля.
Войцеховскій, Игнатій Іосифовичъ, маіоръ .	22 апр. —1870 г. 3 января.
Стеблецкій, Владимиръ Войцеховичъ, прапорщикъ 1866 г., поручикъ 1870 г.	24 апрѣля—1870 г. 18 сентября.
Ратиновъ, Бѣжанъ Давидовичъ, капитанъ. .	31 іюля. —1871 г. 14 апрѣля.
Ратіевъ, Александръ Романовичъ, поручикъ .	— —1869 г. 5 іюня.
Полуграбленовъ, Ѳедоръ Петровичъ, подпор.	23 сент. —1868 г. 26 декабря.
Круковичъ, Аполлонъ Ромуальдовичъ, подпор.	6 октяб. —1871 г. 17 іюня.
Базаревскій, Давидъ Ивановичъ, прапорщикъ 1868 г., поручикъ 1871 г.	— —1871 г. 9 іюня.
1869 г.	
Кульчицкій, Захарій Яковлевичъ, шт.-кап .	4 август.—1872 г. 19 іюня.
Яновскій, Михаилъ Алексѣевичъ, поручикъ .	8 — —1870 г. 29 ноября.
Поповъ, Андрей Андреевичъ, подпоручикъ 1866 г., штабсъ-капитанъ 1871 г. . . .	— —1875 г. 14 ноября.
Соломко, Николай Павловичъ, прапорщикъ 1866 г., поручикъ 1871 г.	— —1874 г. 27 іюля.
Куриленко, Николай Львовичъ, прапорщикъ 1869 г., поручикъ 1871 г.	17 нояб. —1872 г. 30 марта.
Мещерскій, Николай Александровичъ, прапорщ.	— —1870 г. 31 марта.
1870 г.	
Колесниковъ, Епифанъ Львовичъ, аудиторъ, титулярный совѣтникъ	27 февр. —1871 г. 19 января.

Фамиліи, имена, отчества и чины.	Время службы въ полку.
Стоговъ, Леонидъ Степановичъ, маіоръ . .	1 апр. —
Эггертъ, Николай-Іоганнъ Александровичъ, подпоручикъ 1870 г., капитанъ 1877 г. . .	21 іюля —1877 г. 1 января.
Масловскій, Иванъ Самуиловичъ, прапорщ. 1870 г., капитанъ 1877 г.	— —1877 г. 1 января.
Раевскій, Владимиръ Александровичъ, подпоручикъ 1870 г., штабсъ-капитанъ 1876 г.	— 1877 г. 24 іюля.
Носковъ, Николай Сергѣевичъ, подпоручикъ 1868 г., штабсъ-капитанъ 1876 г. . . .	11 нояб. —1876 г. 27 іюля.
Пуриховъ, Левъ Петровичъ, прапорщикъ 1870 г., подполковникъ 1888 г.	26 — —1888 г. 26 февраля.
Куриленко, Александръ Львовичъ, прапорщ. 1870 г., штабсъ-капитанъ 1877 г. . . .	25 нояб.—1881 г. 28 сентября.
Антоновъ, Павелъ Антоновичъ, поручикъ. .	10 декаб.—1871 г. 14 іюля.
Яворовскій, Александръ - Константинъ Викентьевичъ, штабсъ-капитанъ	18 — —1875 г. 25 мая.
1871 г.	
Краевскій, Евгеній Аполлоновичъ, прапорщ. 1871 г., подполковникъ 1891 г.	7 янв. —1891 г. 1 января.
Калининъ, Николай Платоновичъ, прапорщ. 1870 г., поручикъ 1873 г.	— —1874 г. 26 апрѣля.
Бреннеръ, Аркадій Ивановичъ, подпоручикъ .	— —1873 г. 26 ноября.
Артюховъ, Александръ Петровичъ, прапорщикъ 1870 г.. штабсъ-капитанъ 1877 г. .	— —1879 г. 29 октября.
Усовъ, Никифоръ Ѳедоровичъ, подпоручикъ .	— —1874 г. 28 октября.
Будаковъ, Яковъ Михайловичъ, прапорщикъ 1870 г., капитанъ 1883 г.	— —1884 г. 11 іюня.
Будаковъ, Михаилъ Михайловичъ, прапорщ. 1870 г., поручикъ 1872 г.	— —1872 г. 10 іюля.
Врангель, фонъ, баронъ, Александръ Александровичъ, прапорщ. 1870 г., капит. 1883 г.	— —1887 г. 7 мая.
Коченовскій, Семенъ Ивановичъ, священникъ 1872 г., протоіерей 1875 г.	— —1880 г. 26 февраля.
Пумпянскій, младшій врачъ	31 янв. —1871 г. 26 февраля.
Фелькерзамъ, фонъ, Владиславъ Густавовичъ, прапорщикъ 1871 г., поручикъ 1876 г. .	26 мая —1877 г. 21 августа.
Жемойтель, Павелъ Людвиговичъ, прапорщ. 1871 г., подполковникъ 1895 г.	— —1895 г. 26 февраля.
Володкевичъ, Людвигъ Іосифовичъ, шт.-кап.	13 авг. —1874 г. 16 мая.
Керцелли, Ипполитъ Егоровичъ, подполк. .	11 сент. —1874 г. 12 сентября.
Смильгинъ, Антонъ Ивановичъ, подпоруч. .	24 авг. —1874 г. 27 іюля.
Ковальскій. Даніилъ Васильевичъ, младшій врачъ, коллежскій асессоръ	15 сент. —

Фамиліи, имена, отчества и чины.	Время службы въ полку.
Яковлевъ, Петръ Александровичъ, прапорщ. 1871 г., поруч. 1876 г.	8 ноябр. —1877 г. 21 августа.
Копоцинскій, Николай Андреевичъ, младшій врачъ, титулярный совѣтникъ.	26 октяб.—1872 г. апрѣля.
1872 г.	
Ершовъ, Константинъ Павловичъ, подпоруч.	6 апр. —1873 г. 6 августа.
Свирщевскій, Павелъ Казимировичъ, прапорщикъ 1872 г., поручикъ 1876 г.	27 — —1877 г. 24 іюля.
Дмишевичъ, Альфонсъ Карловичъ, маіоръ .	13 іюня —1874 г. 6 декаб.
Пайзанскій, Митрофанъ Дмитріевичъ, коллежскій регистраторъ, дѣлопроизводитель . .	4 — —1875 г. 15 января.
Карлбломъ, Артуръ Эдуардовичъ, маіоръ 1872 г., полковникъ 1878 г.	5 окт. —1880 г. 25 октября.
Шатовъ, Павелъ Васильевичъ, прапорщикъ 1872 г., капитанъ 1878 г.	10 нояб. —1883 г. 9 декабря.
Касаткинъ, Александръ Ивановичъ, прапорщикъ 1872 г., поручикъ 1876 г.	— —1876 г. 21 сентября.
Рубцовъ, Александръ Іосифовичъ, прапорщикъ 1872 г., поручикъ 1876 г.	— —1877 г. 27 іюля.
*) ● **Богдановичъ**, **) Сулейманъ Яковлевичъ, прапорщикъ 1872 г., подполковникъ 1891 г.	— —
Троицкій, Павелъ Дмитріевичъ, прапорщикъ 1872 г., поручикъ 1877 г.	— —1877 г. 24 іюля.
Боровскій, Янъ-Константинъ Карловичъ, прапорщикъ 1872 г., штабсъ-капитанъ 1877 г.	27 декаб.—1883 г. 14 октября.
Масловскій, Матвѣй Самуиловичъ, подпоруч.	— —1877 г. 14 мая.
1873 г.	
Алабинъ, Дмитрій Аѳанасьевичъ, поручикъ .	17 іюня. —1874 г. 27 іюля.
Бердяевъ, Василій Михайловичъ, прапорщикъ.	— —1875 г. 15 апрѣля.
Рымкевичъ, Альбинъ Карловичъ, прапорщикъ 1873 г., капитанъ 1887 г.	— —1893 г. 26 февраля.
Мухинъ, Яковъ Ивановичъ, коллежскій совѣтникъ, младшій врачъ	26 сент. —1874 г. 4 мая.
Ремишевскій, Викторъ Марцеліевичъ, прапорщикъ 1873 г., поручикъ 1877 г.	19 дек. —1880 г. 7 мая.
1874 г.	
Петренко, Михаилъ Ивановичъ, капитанъ .	21 февр. —1876 г. 20 сентября.
Стефановичъ, Людвигъ Матвѣевичъ, мл. врачъ.	6 янв. —1874 г. 20 октября.

*) Знакъ: ●, находящійся передъ фамиліей, обозначаетъ, что данный офицеръ въ день юбилея числился въ спискахъ полка.

**) Командиръ 3-го баталіона.

Фамиліи, имена, отчества и чины.	Время службы въ полку.
Пясецкій *), Павелъ Яковлевичъ, коллежскій асессоръ, младшій врачъ	1 марта.—1877 г. 26 января.
Серебровскій, Николай Петровичъ, прапорщикъ 1874 г., поручикъ 1877 г.	17 мая. —1881 г. 29 сентября.
Довмонтъ, Константинъ Николаевичъ, титулярный совѣтникъ, младшій врачъ. . . .	21 іюня. —1878 г. 30 апрѣля.
Юрьевъ, Андрей Николаевичъ, штабсъ-капит.	26 сент. —1875 г. 11 декабря.
Пожидаевъ, Михаилъ Сергѣевичъ, капитанъ.	24 октяб. —1875 г. 17 августа.
Щетневъ, Сергѣй Іустиновичъ, „	— —1877 г. 27 іюля.
Суховъ, Иванъ Ильичъ, „	— —1876 г. 29 декабря.
Чимбаевичъ, Иванъ Іосифовичъ, „	18 нояб. —1881 г. 20 января.
Добротинъ **), Сергѣй Ѳедоровичъ, прапорщикъ 1874 г., полковникъ 1901 г. . . .	25 — —1902 г. 9 марта.
Протасевичъ, Константинъ Ѳомичъ, прапорщикъ 1874 г., поручикъ 1878 г.	— —1880 г. 10 декабря.
Гришкевичъ, Владиславъ Казимировичъ, прапорщикъ 1874 г., подпоручикъ 1876 г. . .	25 декаб.—1877 г. 24 іюля.
Лапчинскій, Иванъ Ивановичъ, прапорщикъ 1874 г., подпоручикъ 1877 г.	— —1877 г. 14 августа.
● **Дергаченко** ***), Алексѣй Анѳимовичъ, прапорщикъ 1874 г., подполковникъ 1896 г. .	— —
Верчикъ, Иванъ Дмитріевичъ, прапорщикъ 1874 г., капитанъ 1891 г.	— —1896 г. 14 февраля.
Бажановъ, Петръ Андреевичъ, прапорщикъ 1874 г., штабсъ-капитанъ 1887 г.	— —1894 г. 22 октября.
1875 г.	
Костелли, Ромуальдъ Ивановичъ, мл. врачъ.	23 марта.—1876 г. 31 января.
Менцеръ, Василій Антоновичъ, прапорщикъ 1875 г., капитанъ 1895 г.	20 мая. —1899 г. 14 апрѣля.
Смѣлковъ, Иванъ Павловичъ, прапорщикъ 1875 г., поручикъ 1881 г.	29 — —1882 г. 18 ноября.
Набоковъ, Симонъ Ѳомичъ, прапорщ. 1875 г., поручикъ 1883 г.	9 нояб. —1883 г. 12 апрѣля.
Будрикъ, Михаилъ Ивановичъ, прапорщикъ 1875 г., штабсъ-капитанъ	— —1891 г. 27 сент.
Трофимовъ, Алексѣй Павловичъ, прапорщикъ 1875 г., поручикъ 1883 г.	26 дек. —1888 г. 8 февраля.
Паевскій, Иванъ Ивановичъ, прапорщикъ .	— —1877 г. 3 мая.
Окушко, Эдуардъ Францевичъ, прапорщикъ 1875 г., капитанъ 1894 г.	— —1894 г. 27 апрѣля.
1876 г.	
Солдатовъ, младшій врачъ	7 апр. —1879 г. 10 іюня.
Марсовъ, Александръ Михайловичъ, подпоруч. 1875 г., штабсъ-капитанъ 1877 г. . . .	6 іюня. —1883 г. 8 іюня.

*) Извѣстный авторъ „Путешествія по Китаю“ и творецъ картинъ-панорамъ (напр. „Великій Сибирскій путь“ и др.).

**) Съ 1902 года—Командиръ 12-го Барнаульскаго Рез. баталіона.

***) Командиръ 1-го баталіона.

Фамиліи, имена, отчества и чины.	Время службы въ полку.			
Моргенштернъ, Давидъ-Мееръ Веніаминовичъ, младшій врачъ	13 —	—1878 г.	30	ноября.
Никулинъ, Николай Александровичъ, подпоручикъ 1876 г., капитанъ 1891 г. . . .	10 авгус.	—1892 г.	20	августа.
Чистяковъ, Алексѣй Георгіевичъ, подпоруч.	—	—1880 г.	16	ноября.
Вальденъ, де, Александръ Леонидовичъ подп.	14 нояб.	—1881 г.	6	января.
Береза, Иванъ Филипповичъ, прапорщикъ 1876 г., штабсъ-капитанъ	—	—1890 г.	29	мая.
Тарушкинъ, Ѳирсъ Порфирьевичъ, прапорщ. 1876 г., штабсъ-капитанъ.	—	—1885 г.	15	февраля.
1877 г.				
Хвещенко, Леонидъ Александровичъ, прапорщикъ 1877 г., штабсъ-капитанъ. . . .	21 апр.	—1890 г.	13	декабря.
Тимофѣевъ, Ѳедоръ Константиновичъ, колл. регистраторъ, дѣлопроизв. по хоз. части .	17 —	—1885 г.	23	апрѣля.
Романовскій, Георгій-Леонъ Александровичъ. подпоручикъ.	22 іюля.	—1880 г.	16	іюля.
Маевскій, Робертъ-Іоаннъ Карловичъ, поруч.	1 август.	—1879 г.	25	марта.
Пиллеръ, Александръ Ивановичъ, подпоруч. Поступилъ на службу въ полкъ по подложнымъ документамъ; по дознанію оказался отставнымъ юнкеромъ Кузнецовымъ.	3 —	—1879 г.	17	ноября.
Пастернацкій, Михаилъ Иларіоновичъ, маіоръ.	24 сент.	—1883 г.	5	іюня.
Пермяковъ, Константинъ Герасимовичъ, шт.-капитанъ	5 август.	—1879 г.	25	марта.
Артюховъ, Петръ Петровичъ, поруч. 1877 г., подполковникъ 1893 г.	30 —	—1893 г.	12	апрѣля.
Саулевичъ, Іуліанъ Іустиновичъ, маіоръ . .	3 нояб.	—1882 г.	20	декабря.
Маркевичъ, Константинъ Евстафьевичъ, прап.	13 окт.	—1878 г.	23	декабря.
● **Волонсевичъ** *), Яковъ Лукичъ, прапорщ. 1877 г., капитанъ 1895 г.	—	—		
Назаровъ, Александръ Дмитріевичъ, подпоручикъ 1875 г., поручикъ 1879 г. . . .	23 нояб.	—1884 г.	13	февраля.
Рапчинскій, Порфирій Константиновичъ, шт.-капитанъ.	—	—1880 г.	29	ноября.
Менделеевъ, Алексѣй Петровичъ, прапорщ.	9 дек.	—1879 г.	15	іюля.
Парійскій, Сергѣй Васильевичъ, подпоручикъ.	20 —	—1879 г.	27	ноября.
1878 г.				
Захаровъ, Александръ Ѳедоровичъ, поручикъ.	15 янв.	—1880 г.	16	апрѣля.
Антоновъ, Александръ Антоновичъ, подпоруч.	19 —	—1879 г.	30	октября.
Цуриковъ, капитанъ	24 —	—1878 г.	23	февраля.

*) Командиръ 16-й роты.

Фамиліи, имена, отчества и чины.	Время службы въ полку.
Захаровъ, Борисъ Ѳедоровичъ, поручикъ . . .	14 февр. —1878 г. 3 декабря.
Оде-Де-Сіонъ, Александръ Александровичъ, штабсъ-капитанъ.	21 — —1879 г. 29 ноября.
Капустинъ, Константинъ Ивановичъ, маіоръ.	26 нояб. —1882 г. 18 августа.
Ольшевскій, Людвигъ Бернардовичъ, титулярный совѣтникъ младшій врачъ . . .	13 дек. —1881 г. 27 іюня.
1879 г.	
Развадовскій, Николай Александровичъ, поручикъ; подполковникъ 1898 г.	20 іюня. —1899 г. 23 іюня.
Михневичъ, Станиславъ Казимировичъ, млад. врачъ	11 іюля. —1880 г. 29 іюня.
Гурвичъ, Іосифъ Шимелевичъ, млад. врачъ .	29 — —1883 г. 24 августа.
Шимановичъ, (онъ же **Шиманскій**), Станиславъ Карловичъ, прапорщикъ 1879 г., подполковникъ 1902 г.	5 дек. —1902 г. 26 февраля.
Кимбаръ, Владиславъ Флоріановичъ, прапорщикъ 1879 г., подпоручикъ 1881 г. . .	— — 1890 г. 29 мая.
Георгіевскій, Иванъ Григорьевичъ, коллежскій регистраторъ, оружейный мастеръ . .	16 декаб.—1880 г. 9 марта.
1880 г.	
Грудининъ, Илья Максимовичъ, капитанъ .	26 янв. —1881 г. 6 января.
Лисовенко, Захарій Филипповичъ, „ . .	— —1886 г. 6 августа.
Романкевичъ, Михаилъ Васильевичъ, подпоручикъ 1887 г., штабсъ-кап. 1887 г. . .	— —1892 г. въ январѣ.
Лисевицкій, Иванъ Яковлевичъ, прапорщикъ 1878 г., поручикъ 1885 г.	— —1891 г. 13 мая.
Даниловъ, Митрофанъ Петровичъ, шт.-кап. .	25 — —1880 г. 18 мая.
Добротинъ, Иванъ Ивановичъ, поручикъ 1878 г., капитанъ 1893 г.	27 — —1898 г. 29 января.
Прокоповичъ, Алексѣй Антоновичъ, капитанъ.	29 — —1883 г. 11 декабря.
Куликовскій, Мартынъ Викентьевичъ, младшій врачъ, коллежскій асессоръ	5 — —1881 г. 31 іюля.
Куторга, Александръ Демьяновичъ шт.-кап.	22 марта.—1882 г. 1 октября.
Лысенко, Владимиръ Васильевичъ, коллежскій регистраторъ, классный фельдшеръ .	6 іюня. —1884 г. 18 марта.
Мацулевичъ, Антонъ Георгіевичъ, поручикъ.	16 іюля —1881 г. 15 ноября.
Богоявленскій, Петръ Андреевичъ, полк. свящ.	23 — —1886 г. 31 іюня.
● **Ильинъ** *), Николай Ѳедоровичъ, прапорщикъ 1880 г., капитанъ 1896 г.	4 август.—
Касперовичъ, Болеславъ Флоріановичъ, подпор.	— —1881 г. 5 іюня.
Якимовичъ, Николай Никифоровичъ, коллежскій асессоръ, младшій врачъ	1 сент. —1881 г. 31 декабря.

*) Командиръ 1-й роты.

Фамиліи, имена, отчества и чины.	Время службы въ полку.
Урбановичъ, Викентій Эдуардовичъ, подпоруч.	2 окт. —1885 г. 2 апрѣля.
● **Томашевичъ** *), Александръ Леопольдовичъ, прапорщикъ 1880 г., капитанъ 1897 г. .	—
● **Петропавловскій** **), Иванъ Ѳеодосьевичъ, прапорщикъ 1880 г., капитанъ 1898 г. .	28 —
1881 г.	
● **Шегидевичъ** ***), Иванъ Авраамовичъ, прапорщикъ 1881 г. капитанъ 1899 г. . . .	11 февр.
Медвѣдковъ, Леонидъ Александровичъ, прап.	22 апр. —1882 г. 27 сентября.
Греве, Иванъ Александровичъ, прапорщикъ .	— —1881 г. 7 іюля.
Успенскій, Иванъ Ивановичъ, „ .	— —1886 г. 22 ноября.
Мокрицкій, Владиміръ Аполлоновичъ, прап.	—1881 г. 23 іюня.
Медринъ, Александръ Васильевичъ. „	— —1885 г. 23 октября.
Гассе, Робертъ Генриховичъ, прапорщикъ 1881 г., поручикъ 1887 г.	25 — —1890 г. 17 октября.
Римскій-Корсаковъ, Николай Валеріановичъ, поручикъ	15 іюня. —1883 г. 5 января.
Стабровскій, Феликсъ Ромуальдовичъ, прапорщикъ 1881 г., штабсъ-капитанъ 1895 г.	21 — —1900 г. 28 марта.
Падгаецкій, Венедиктъ Дмитріевичъ, коллежскій совѣтникъ, старшій врачъ.	2 іюля —1891 г. 10 декабря.
Мильчевскій, младшій врачъ	27 іюня. —1882 г. 17 іюня.
● **Андреевскій** ****), Иванъ Александровичъ, прапорщикъ 1881 г., капитанъ 1900 г. .	12 сент. —
Голимонтъ, Викторъ Касперовичъ, прапорщикъ 1881 г., подпоручикъ 1884 г. . . .	— —1887 г. 8 февраля.
Бѣльцовъ, коллежскій асессоръ, младш. врачъ.	23 нояб. —1882 г. 9 іюня.
1882 г.	
Благовѣщенскій, коллежск. асессоръ, мл. врачъ.	29 нояб. —1882 г. 14 августа.
Охримовичъ, Августинъ Антоновичъ, прапорщикъ 1882 г., подпоручикъ 1884 г. . . .	16 марта. —1888 г. 10 января.
● **Шегидевичъ** *****), Адамъ Яковлевичъ, прапорщикъ 1882 г., капитанъ 1900 г. . . .	— —
Никулинъ, Викторъ Александровичъ, прапорщикъ 1882 г., подпоручикъ 1884 г. . . .	— —1886 г. 6 марта.
Лукьяновичъ, Николай Петровичъ, поручикъ 1880 г., капитанъ 1893 г.	13 апр. —1894 г. 19 ноября.
Василенко, Михаилъ Ивановичъ, подполковн.	18 авгус. —1882 г. 27 декабря.
Жонголовичъ, Даніилъ Львовичъ, титулярный совѣтникъ 1885 г., надворный совѣтникъ 1889 г., младшій врачъ	16 — —1894 г. 25 ноября.

*) Командиръ 10-й роты.—**) Командиръ 4-й роты.—***) Командиръ 6-й роты.—****) Командиръ 11-й роты.—*****) Командиръ 14-й роты.

Фамиліи, имена, отчества и чины.	Время службы въ полку.
Охримовичъ, Аркадій Антоновичъ, прапорщикъ 1882 г., поручикъ 1888 г.	7 — —1893 г. 11 іюля.
Рогалло, Алексѣй Андреевичъ, младшій врачъ.	8 авг. —1883 г. 4 нояб.
Бахтеревъ, Владиміръ Михайловичъ, коллежскій асессоръ, младшій врачъ	1 сент. —1884 г. 12 апрѣля.
Мальцевъ, Анатолій Степановичъ, прапорщ.	17 октяб.—1884 г. 23 августа.
Бокщанинъ *), Эммануилъ Викентьевичъ, прапорщикъ 1882 г., капитанъ 1900 г. . . .	— —
Шатовъ, Николай Васильевичъ, прапорщикъ 1882 г., поручикъ 1888 г.	11 декаб.—1893 г. 9 октября.
1883 г.	
Ветлицъ, Леонидъ Павловичъ, подполковникъ 1881 г., полковникъ 1889 г.	4 янв. —1889 г. 9 декабря.
● **Стецкевичъ** **), Антонъ Петровичъ, поручикъ 1878 г., подполковникъ 1900 г.	12 апр. —
Пестичъ, Іосифъ Ивановичъ, прапорщ. 1882 г., поручикъ 1888 г.	12 іюня. —1890 г. 1 мая.
Ивановъ, Алексѣй Григорьевичъ, подпоручикъ	12 авг. —1887 г. 11 іюня.
Погосскій, Андріянъ Петровичъ, подпоручикъ	— —1886 г. 27 іюня.
Средневъ, Иванъ Васильевичъ, подпоручикъ 1883 г., поручикъ 1888 г.	— —1889 г. 11 апрѣля.
Максимовъ, Александръ Лаврентьевичъ, прапорщикъ 1883 г., поручикъ 1888 г. . . .	— —1898 г. 29 января.
Рымкевичъ, Сигизмундъ Карловичъ, прапорщикъ 1883 г., поручикъ 1888 г.	6 октяб.—1890 г. 18 февраля.
Бирюковичъ, Иванъ Платоновичъ, титулярный совѣтникъ, младшій врачъ	20 нояб. —1897 г. 28 декабря.
Покровскій, младшій врачъ.	— —1884 г. 8 января.
1884 г.	
Лукашевичъ, Владиміръ Лаврентьевичъ, млад. врачъ	7 февр. —1887 г. 31 августа.
Каспаръ, Эвальдъ-Іоаннъ Фридриховичъ коллежскій совѣтникъ, младшій врачъ. . . .	29 мая —1896 г. 12 февраля.
● **Худяковъ** ***), Сергѣй Павловичъ, подпоручикъ 1884 г., капитанъ 1900 г.	14 авг. —
Клевезаль, Иванъ-Фридрихъ-Александръ Ѳедоровичъ, подпоручикъ.	— —1884 г. 10 декабря.
Дунаевскій, Александръ Николаевичъ, подпоручикъ 1884 г. поручикъ 1888 г. . . .	14 авг. —1891 г. 3 марта.
Бондаренко, Павелъ Васильевичъ, коллежскій регистраторъ, классный фельдшеръ . . .	23 сент. — 1887 г. 23 августа.

*) Командиръ 15-й роты.—**) Командиръ 4-го баталіона.—***) Командиръ 13-й роты.

Фамиліи, имена, отчества и чины.	Время службы въ полку.
1885 г.	
Карповъ, Алексѣй Андреевичъ, подпоручикъ 1881 г., капитанъ, 1898 г.	2 апр. —1900 г. 11 сентября.
● **Никулинъ** *), Константинъ Александровичъ, подпоручикъ 1884 г., капитанъ 1900 г. .	29 іюля —
Усердовъ, Александръ Алексѣевичъ, подпоручикъ 1884 г., поручикъ 1888 г.	7 авг. —1889 г. 22 января.
Орловъ, Владимиръ Александровичъ, подпоручикъ 1884 г., штабсъ-капит. 1896 г. . .	— —1898 г. 29 января.
Домбровскій, Адамъ Іосифовичъ, подпоручикъ 1884 г., штабсъ-капитанъ 1895 г. . . .	— —1898 г. 8 января.
Деконоръ, Леонидъ Александровичъ, подпоручикъ 1884 г., поручикъ 1888 г. . . .	— —1890 г. 13 февраля.
Верхъ, Михаилъ Александровичъ, подпоручикъ.	— —1886 г. 5 ноября.
Шегидевичъ, Ибрагимъ Яковлевичъ, подпоручикъ 1885 г., штабсъ-капит. 1898 г. . .	15 нояб. —1900 г. 17 мая.
Блиновъ, Леонидъ Андреевичъ, дѣлопроизводитель по хозяйственной части.	9 окт. —1886 г. 1 марта.
1886 г.	
Ахмыловъ, Николай Дмитріевичъ, подполковникъ	1 янв. —1893 г. 25 января.
Вѣлоусовъ, Александръ Александровичъ, подпоручикъ 1886 г., поручикъ 1891 г. . .	9 мар. —1893 г. 4 марта.
Соловьевъ, Владиміръ Ивановичъ, подпоручикъ 1886 г., поручикъ 1891 г.	— —1896 г. 6 октября.
Деконскій, Петръ Петровичъ, подпоручикъ.	29 — —1887 г. 19 іюля.
Складовскій, Викторъ Діонисьевичъ, прапорщ.	20 мая —1887 г. 8 февраля.
Казаковъ, Аѳанасій Гавриловичъ, коллежскій асессоръ, дѣлопроизвод. по хозяйст. части.	7 мар. —1888 г. 17 апрѣля.
Малевичъ, Эдуардъ Викентьевичъ, подполковникъ	6 авгус.—1890 г. 1 января.
Извѣковъ, Владиміръ Павловичъ, подпоруч.	11 авгус.—1899 г. 13 ноября.
Пестичъ, Михаилъ Ивановичъ, подпоручикъ 1886 г., поручикъ 1890 г.	— —1891 г. 9 ноября.
Симашко, Николай Александровичъ, подпоруч.	— —1887 г. 15 ноября.
Ивановъ, Алексѣй Гавриловичъ, коллежскій регистраторъ, оружейный мастеръ. . . .	24 — —1890 г. 26 августа.
● **Туревичъ**, Авксентій Ѳедоровичъ, полк. свящ.	12 —
1887 г.	
Браиловъ, Василій Николаевичъ, подпоруч. .	26 февр. —1887 г. 22 мая.
● **Якубовскій**, Ассанъ Самойловичъ, подпоручикъ 1887 г., штабсъ-капитанъ 1900 г.	3 марта—

*) Командиръ 12-й роты.

Фамиліи, имена, отчества и чины.	Время состоянія въ полку.
Дубровинъ, Нилъ Ѳедоровичъ, штабсъ-капитанъ 1877 г., подполковникъ 1894 г. . .	16 мая —
Мецелицъ, Владиславъ Яковлевичъ, подпоручикъ 1887 г., поручикъ 1892 г.	12 іюля —1897 г. 6 апрѣля.
Хартулари, Михаилъ Викторовичъ, поручикъ.	7 август.—1897 г. 28 января.
● **Кириловъ**, Леонидъ Васильевичъ, подпоручикъ 1887 г., штабсъ-капитанъ 1900 г. .	27 окт. —
Андреевскій, Яковъ Александровичъ, подпоруч.	— —1891 г. 3 іюля.
Садиковъ, Николай Леонтьевичъ, подпоручикъ 1887 г., поручикъ 1892 г.	— —1894 г. 22 ноября.
Семеновъ, Николай Васильевичъ, младш. врачъ.	6 дек. —1888 г. 17 декабря.
1888 г.	
● **Постниковъ**, Дмитрій Николаевичъ, подпоручикъ 1888 г. штабсъ-капитанъ 1900 г. .	5 февр. —
Савельевъ, Николай Васильевичъ, подпоручикъ 1888 г., поручикъ 1892 г.	1 апр. —1898 г. 29 марта.
● **Мацеша**, Адамъ Ивановичъ, коллеж. регистр. 1889 г., титул. сов. 1898 г. дѣлопр. по хоз. ч.	8 мая.
Пѣховъ, Василій Васильевичъ, поручикъ . .	11 іюня —1896 г. 14 января.
Шредерсъ, Николай Николаевичъ, подпоруч.	9 август.—1891 г. 16 января.
Климовъ, Александръ Николаевичъ, подпоруч.	— —1893 г. 9 апрѣля.
Райхъ, Григорій Львовичъ, титулярн. совѣт. 1893 г., надворн. совѣт. 1896 г., младш. лѣк.	11 дек. —1899 г. 26 января.
1889 г.	
● **Колотовъ** *), Сергѣй Егоровичъ, подпоручикъ 1889 г., штабсъ-капитанъ 1900 г. . . .	27 февр. —
Костя, Александръ Михайловичъ, подпоручикъ 1889 г., штабсъ-капитанъ 1900 г. . . .	30апрѣля—
1890 г.	
Едреновъ, Леонтій Ильичъ, подполковникъ 1890 г., полковникъ 1895 г.	14 янв —1895 г. 10 мая.
Замайскій, Францъ-Наполеонъ Александровичъ, подполковникъ	1 янв. —1897 г. 4 мая.
● **Марковъ** **), Валеріанъ Георгіевичъ,, подпоручикъ 1885 г., капитанъ 1900 г. . . .	1 апр. —
Никольскій, Всеволодъ Васильевичъ, подпоручикъ 1888 г., штабсъ-капитанъ 1894 г.	16 апр. —1894 г. 28 апрѣля.
Мореминовъ, Александръ Яковлевичъ, подпор.	10 апр. —1892 г. 29 января.

*) Командиръ нестроевой роты.—**) Командиръ 3-й роты.

Фамиліи, имена, отчества и чины.	Время состоянія въ полку.
Волковъ, Иванъ Паисьевичъ, подпоручикъ 1890 г., поручикъ 1894 г.	— —1898 г. 28 февраля.
Удольскій, Петръ Алексѣевичъ, подпоручикъ 1889 г., штабсъ-капитанъ 1900 г. . . .	29 мая. —1902 г. 27 января.
Ахмыловъ, Владимиръ Николаевичъ, подпоручикъ 1889 г., штабсъ-капитанъ 1900 г. .	— —1902 г. 15 мая.
Эйнвальдъ, Сергѣй Михайловичъ, подпоруч.	10 август.—1893 г. 21 іюня.
Пѣшковъ, Степанъ Аполлоновичъ, „	21 нояб. —1893 г. 28 іюня.
1891 г.	
● **Медовщиковъ** *), Павелъ Дмитріевичъ, подпоручикъ 1891 г., штабсъ-капитанъ 1900 г.	12 янв. —
● **Вѣглюкъ** **), Максимъ Викентьевичъ, подпоручикъ 1891 г., штабсъ-капитанъ 1900 г.	5 февр.
Новоселовъ, Сергѣй Митрофановичъ, подпор.	— —1895 г. 14 января.
Валейко, Константинъ Константиновичъ, „	26 марта—1893 г. 20 апрѣля.
Филатовъ, Николай Яковлевичъ, „	5 август.—1892 г. 17 іюня.
Генбергъ, Николай Робертовичъ, „	— —1892 г. 2 февраля.
Патрикѣевъ, Иванъ Ивановичъ, подпоручикъ 1891 г., поручикъ 1896 г., ...	— —1890 г. 24 февраля.
● **Пановъ**, Павелъ Николаевичъ, подпоручикъ 1891 г., штабсъ-капитанъ 1900 г. . . .	5 август.—
1892 г.	
Казанскій, Александръ Алексѣевичъ, надворный совѣтникъ 1884 г., коллеж. сов. 1892 г., старшій врачъ.	8 янв. —1893 г. 12 февраля.
Худковъ, Александръ Николаевичъ, подпор.	31 янв. —1895 г. 5 іюня
Соболевскій, Алексѣй Владимировичъ, подпоручикъ 1892 г., штабсъ-капит. 1900 г. .	— —1902 г 1 іюня
Гейтнеръ, Константинъ Николаевичъ, подпоручикъ 1892 г., поручикъ 1896 г. . .	18 февр. —1898 г. 14 декабря.
Давыдовъ, Сергѣй Николаевичъ, подпоручикъ.	21 мая —1894 г. 17 октября.
Окша-Хацимовскій, Александръ Васильевичъ, подпоручикъ	4 авг. —1896 г. 18 апрѣля.
Крупаткихъ, Владимиръ Павловичъ, подпоручикъ 1892 г., штабсъ-капитанъ 1900 г. .	— —1902 г. 27 марта.
● **Львовъ** ***), Константинъ Агаповичъ, подпоручикъ 1892 г., штабсъ-капит. 1901 г. .	10 —
1893 г.	
Глинскій, Давидъ Львовичъ, надворн. сов. 1890 г., коллеж. сов. 1894 г., старшій врачъ.	12 фев. —1900 г. 31 января.
Жирновъ, Николай Адамовичъ, капитанъ.	10 апр. —1895 г. 21 мая.

*) Полковой адъютантъ.—**) Завѣдывающій полковой учебной командой.—***) Завѣдывающій оружіемъ.

Фамиліи, имена, отчества и чины.	Время службы въ полку.
Левшинъ, Алексѣй Егоровичъ, подпоручикъ.	22 мар. —1894 г. 23 февраля.
• **Погаже** *), Венцеславъ Михайловичъ, подпоручикъ 1893 г., штабсъ-капитанъ 1901 г.	25 мая —
Гурскій, Михаилъ Михайловичъ, подпоручикъ 1890 г., штабсъ-капитанъ 1900 г. . . .	28 іюня —1902 г. 2 декабря.
Чигиринъ, Петръ Семеновичъ, подпоручикъ 1893 г., поручикъ 1897 г.	7 авг. —1898 г. 8 января.
Пеньжаковъ, Александръ Порфирьевичъ, подпоручикъ	— —1898 г. 29 января.
• **Андреевъ**, Константинъ Исааковичъ, подпоручикъ 1893 г., штабсъ-капит. 1902 г. .	9 —
1894 г.	
• **Журавченко** **), Николай Ивановичъ, поручикъ 1884 г., капитанъ 1900 г. . . .	9 марта.
• **Тарасенко** ***), Михаилъ Ивановичъ, подпоручикъ 1894 г., штабсъ-капитанъ 1902 г. .	20 марта.
Ивановъ, Александръ Яковлевичъ, коллежск. регистраторъ, классный фельдшеръ . . .	1 мая — 1897 г. апрѣль.
• **Янцевичъ** ****), Іосифъ Адамовичъ, подпоручикъ 1894 г., штабсъ-капитанъ 1903 г.	9 іюня.
Унгернъ-Штернбергъ, баронъ, Константинъ Александровичъ, подпоручикъ	— —1896 г. 21 іюня.
• **Ральцевичъ** *****), Сергѣй Матвѣевичъ, подпоруч. 1894 г., штабсъ-капитанъ 1903 г.	8 авг. —
• **Друцкій-Соколинскій**, князь, Михаилъ Васильевичъ, подпоручикъ 1894 г., штабсъ-капит. 1903 г.	—
Яницкій, Илья Антоновичъ, подпоручикъ. .	3 дек. —1898 г. 13 іюня.
• **Друри**, Василій Васильевичъ, подпоручикъ 1894 г., штабсъ-капитанъ 1903 г. . . .	22 нояб.
Горбацевичъ, Николай Августовичъ, подпоруч.	12 дек. —1895 г. 9 марта.
1895 г.	
• **Богатыревичъ** ******), Брониславъ Казимировичъ, подпоруч. 1895 г., штабсъ-капит. 1903 г.	17 янв. —
Замбржицкій, Францъ-Владиміръ Владиміровичъ, младшій врачъ, лекарь.	18 дек. —1897 г. 23 ноября.
Емельяновъ, Сергѣй Макаровичъ, подпоруч. 1895 г., поручикъ 1899 г.	30 янв. —1900 г. 25 февраля.
Мусатовъ, Константинъ Сергѣевичъ, подпоруч.	- —1897 г. 4 января.
Ясевичъ, Константинъ Петровичъ, подполков.	26 фев. —1896 г. 21 іюня.

*) И. д. полкового квартермистра и завѣдывающій хлѣбопеченіемъ.—**) Командиръ 7-й роты.—***) Полковой казначей.—****) Дѣлопроизводитель полкового суда.—*****) Завѣдывающій полковой офицерской библіотекой.—******) Адъютантъ 2-го баталіона.

Фамиліи, имена, отчества и чины.	Время службы въ полку.
● **Павлошевскій** *), Иванъ Андреевичъ, подпор. 1895 г., штабсъ-капитанъ 1903 г. . . .	19 мар. —
● **Бителевъ**, Михаилъ Константиновичъ, подпоручикъ 1895 г., штабсъ-капит. 1903 г. .	11 апр. —
Бергъ, Эдуардъ Іосифовичъ, подпоручикъ. .	12 авг. — 1898 г. 9 ноября.
● **Тетеринъ**, Петръ Александровичъ, подпоруч. 1895 г., поручикъ 1900 г.	—
Тирштейнъ, Николай Робертовичъ, подпоручикъ	— — 1897 г. 9 сентября.
Ауэ, Вильгельмъ Христофоровичъ, подпоруч. 1895 г., поручикъ 1900 г.	15 сент. — 1902 г. 11 февраля.
Внуковъ, Владиміръ Сергѣевичъ, подпоруч.	7 октяб. — 1897 г. 24 декабря.
Ненастьевъ, Сергѣй Аѳиногеновичъ, подпоручикъ 1895 г., поручикъ 1900 г.	9 — — 1900 г. 14 августа.
Лясковскій, Антонъ Петровичъ, подполковн.	4 декаб. — 1899 г. 26 августа.
1896 г.	
Ивановъ, Александръ Михайловачъ, подполковникъ	26 февр. — 1896 г. 27 декабря.
● **Наумовъ**, Николай Лаврентьевичъ, поруч. 1890 г., штабсъ-капитанъ 1899 г.	мая.
○ **Филимоновъ** **), Валентинъ Александровичъ, подпоручикъ 1896 г., поручикъ 1900 г. .	4 марта —
Кириловъ, Валеріанъ Васильевичъ, подпоручикъ	14 мая — 1899 г. 14 августа.
● **Паевскій** ***), Витольдъ Севериновичъ, подпоручикъ 1896 г., поручикъ 1901 г. . .	14 окт. —
Фомиліантъ, младшій врачъ, лѣкарь. . . .	18 декаб. — 1897 г. 9 января.
1897 г.	
Степановъ, Михаилъ Викторовичъ, подпоруч.	25 янв. — 1898 г. 29 января.
Трояновъ, Петръ Васильевичъ, подполковникъ.	26 февр. — 1901 г. 22 марта.
● **Курченко** ****), Владиміръ Дмитріевичъ, подпоручикъ 1897 г., поручикъ 1901 г. .	5 іюня —
● **Бѣловскій**, Алексѣй Петровичъ, подпоруч. 1897 г., поручикъ 1901 г.	16 нояб. —
Сасонъ, Сергѣй Эрастовичъ, классный фельдшеръ, губернскій секретарь	18 нояб. — 1901 г. 25 августа.
● **Кащей** Иванъ Іосифовичъ, подпоручикъ 1896 г., поручикъ 1901 г.	21 декаб. —
Кречунеско, Константинъ Николаевичъ, млад. врачъ, лѣкарь.	30 нояб. — 1899 г. 17 мая.
Суворовъ, Евлампій Ивановичъ, младшій врачъ, лѣкарь	— — 1901 г. 28 мая.

*) Хозяинъ офицерскаго собранія. —**) Завѣдывающій полковой швальней.—***) Адъютантъ 1-го баталіона.—****) Адъютантъ 3-го баталіона и завѣдывающій конными ординарцами.

Фамиліи, имена, отчества и чины.	Время службы въ полку.
1898 г.	
● **Тальковскій** *), Стефанъ Сулеймановичъ, подпоручикъ 1897 г., поручикъ 1901 г. .	5 марта —
● **Оношко**, Флоріанъ Максиміліановичъ, подпоручикъ 1898 г., поручикъ 1902 г. . .	13 марта —
● **Носъ**, Александръ Іосифовичъ, подпоручикъ 1898 г., поручикъ 1902 г.	14 — —
● **Мурзичъ**, Сулейманъ Халилеевичъ, подпор. 1898 г., поручикъ 1902 г.	17 — —
Нерлингъ, Александръ Францевичъ, младшій врачъ.	17 мая —1899 г. 28 ноября.
● **Смирновъ** **), Петръ Ивановичъ, подпоруч. 1898 г., поручикъ 1903 г.	13 іюня —
● **Савицкій**, Станиславъ-Францъ Владиславовичъ, подпоручикъ 1898 г., поручикъ 1903 г.	30 окт. —
Улезко, Левъ Кондратьевичъ, подпоручикъ. .	31 — —1899 г. 24 января.
1899 г.	
Имшеникъ-Кондратовичъ, Константинъ Леопольдовичъ, подпоручикъ.	24 февр. —1902 г. 20 января.
● **Разумовъ**, Сергѣй Сергѣевичъ, млад. врачъ.	9 мая —
Естифѣевъ, Петръ Дмитріевичъ, подпоручикъ.	25 іюня —1900 г. 15 августа.
Кайсаровъ, Викторъ Дмитріевичъ, подпоруч.	9 авг. —1900 г. 11 декабря.
● **Дорошкевичъ** ***), Маврикій Феликсовичъ, подпоручикъ 1898 г., поручикъ 1903 г. .	8 октяб.—
Ордыловскій, Іосифъ Лонгиновичъ, надворный совѣтникъ, младшій врачъ.	20 — —1901 г. 21 апрѣля.
Чоріевъ, Эсса Эльжарковичъ, подпоручикъ .	19 нояб. —1902 г. 2 декабря.
● **Мерчанскій**, Владиміръ Владимировичъ, млад. врачъ	28 нояб. —
1890 г.	
Ковальскій, Владиміръ Даниловичъ, подпоруч.	17 янв. —1900 г. 11 мая.
Муриновъ, Степанъ Никитичъ, подполковникъ.	26 февл. —1903 г. 8 февраля.
Денисевичъ, Петръ Антоновичъ, коллежскій совѣтникъ, старшій врачъ.	14 — —1900 г.
● **Бернацкій**, Станиславъ-Генрихъ Юліановъ. подпоручикъ	25 марта—
● **Бабинъ**, Александръ Петровичъ, подпоруч.	27 — —
● **Комаровъ**, Сергѣй Ермолаевичъ, поруч. 1899 г., штабсъ-капитанъ 1903 г. . . .	25 іюля —
● **Штейнъ** ****), Иванъ Ивановичъ, капитанъ	10 іюня

*) Завѣдывающій охотничьей командой.—**) Адъютантъ 4-го баталіона.—***) Завѣдывающій офицерскимъ обмундировальнымъ капиталомъ.—****) Командиръ 9-й роты.

Фамиліи, имена, отчества и чины.	Время службы въ полку.
● **Дебогорій - Мокріевичъ,** Иванъ Андреевичъ, коллежскій совѣтникъ, старшій врачъ . .	августъ.—
Дубининъ, Романъ Ивановичъ, кап. ген. штаба.	1 окт. —1901 г. 16 октября.
● **Кутковскій**, Іосифъ Станиславовичъ, подпор.	12 — —
1901 г.	
● **Аѳанасьевъ** *), Павелъ Пантелеймовичъ, кап.	29 янв. —
● **Гординскій** **), Василій Ивановичъ, „	—
● **Ральцевичъ,** Всеволодъ Александровичъ, подполковникъ.	15 февр. —
● **Замбржицкій,** Адольфъ Владимировичъ, подп.	23 марта
Ненастьевъ, Сергѣй Аѳиногеновичъ, поручикъ.	14 іюня —1901 г. 26 ноября.
● **Набоковъ** ***), Симонъ Фомичъ, подполковн.	30 —
● **Мишинъ**, Митрофанъ Ивановичъ, подпоруч.	13 августъ.—
● **Постниковъ**, Михаилъ Ивановичъ, „	—
Ефимовъ, Сергѣй Владимировичъ, „	— —1901 г. 19 ноября.
Гиршъ, Викторъ-Алексѣй Викторовичъ, мл. вр.	29 іюля —1902 г. 20 октября.
● **Дорошкевичъ**, Вандалинъ Феликсовичъ, подпоручикъ	14 окт. —
Мокржецкій, Адріанъ Варѳоломеевичъ, кап.	27 нояб. —1902 г. 9 іюля.
Ростовцевъ, Иванъ Михайловичъ, „	1 декаб.—1903 г. 1 апрѣля.
Банщиковъ, младшій врачъ.	25 нояб. —1902 г. 28 января.
1902 г.	
Бѣлоноговъ, Сергѣй Андреевичъ, подполковн.	14 апр. —1902 г. 19 ноября.
● **Карповъ** ****), Алексѣй Андреевичъ, капит.	3 марта —
● **Юргенсонъ**, Карлъ-Робертъ-Вильгельмъ Ѳедоровичъ, младшій врачъ	30 іюня —
● **Кузьминъ**, Арсеній Александровичъ, подпор.	10 августъ.—
Селезневъ, Александръ Алексѣевичъ, „	— —1903 г. 28 апрѣля.
● **Сивоконенко,** Михаилъ Николаевичъ, „	— —
● **Старовъ**, Александръ Сергѣевичъ, „	— —
● **Гранатманъ**, Григорій Григорьевичъ, „	22 окт. —
● **Васькевичъ**, Болеславъ Александров., „	— —
● **Шимановичъ** *****), Станиславъ Карловичъ, подполковникъ	декаб.—
1903 г.	
● **Шевяковъ,** Николай Викторовичъ подпол.	26 февр. —

*) Командиръ 2-й роты.—**) Командиръ 8-й роты.—***) Завѣдывающій хозяйствомъ.—****) Командиръ 5-й роты.—*****) Командиръ 2-го баталіона.

Указатель дней, празднуемыхъ въ память святыхъ иконъ, имѣющихся въ ротахъ и командахъ 103-го пѣхотнаго Петрозаводскаго полка *).

Полковой праздникъ—8-го Ноября—Соборъ Св. Архистратига Михаила.
Ротные праздники:
1-й роты— 29 іюня —Св. Апостоловъ Петра и Павла.
2-й роты—День Св. Троицы.
3-й роты— 6 декабря—Св. Николая Мурликійскаго Чудотворца.
4-й роты—26 ноября — Св. Великомученика Георгія.
5-й роты— 1 октября—Покровъ Пресвятыя Богородицы.
6-й роты—30 января—Трехъ Святителей: Василія Великаго, Григорія Богослова и Іоанна Златоустаго.
7-й роты—22 октября—Казанскія иконы Божіей Матери.
8-й роты— 9 мая —Перенесеніе мощей Св. Николая Чудотворца.
9-й роты— }
10-й роты— } **8 ноября**—Соборъ Св. Архистратига Михаила.
11-й роты— 9 мая — Перенесеніе мощей Св. Николая Чудотворца.
12-й роты— 6 декабря—Св. Николая Мурликійскаго Чудотворца.
13-й роты—23 апрѣля—Св. Великомученика Георгія Побѣдоносца.
14-й роты—30 августа—Перенесеніе мощей Св. Благовѣрнаго Князя Александра Невскаго.
15-й роты—26 ноября – Св. Великомученика Георгія.
16 й роты—20 іюля —Св. Іоанна Воина.
Нестроевой роты—16 августа—Праздникъ Нерукотворенному образу Господа Іисуса Христа.
Музыкантской команды –26 ноября Св. Великомученика Георгія.

*) Указатель этотъ составленъ П. П. Аѳанасьевымъ.

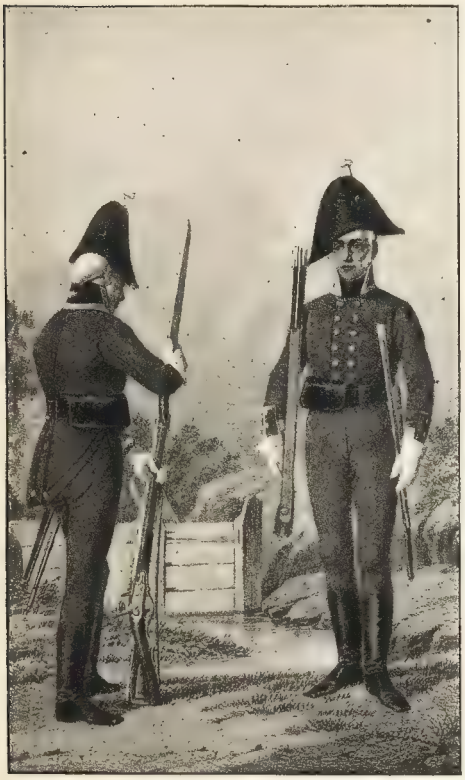

Унтеръ-офицеры
1802 г.

Баталіонный и полковой барабанщики
1802 г.

Ротный барабанщикъ

Волторнисты

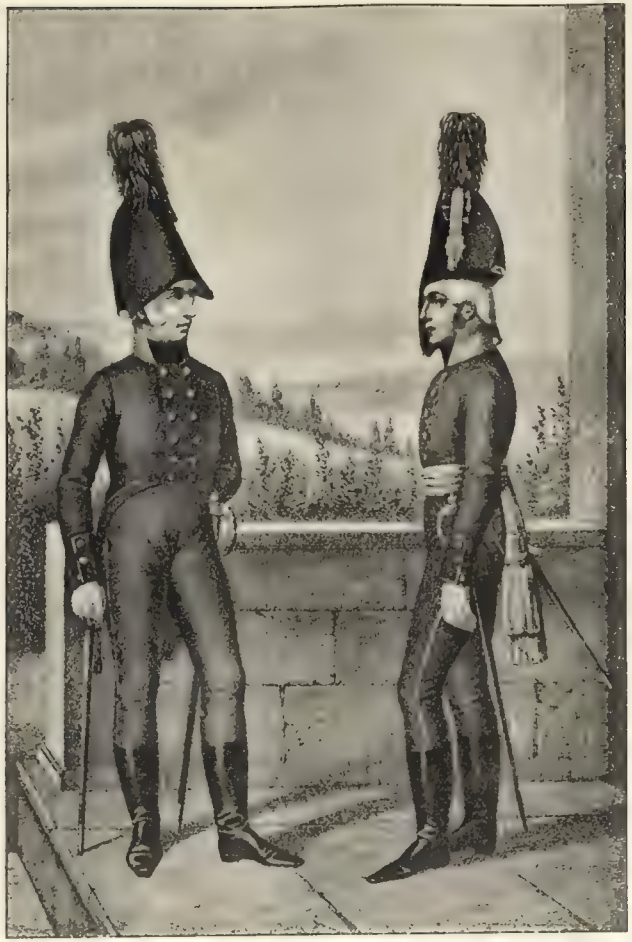

Оберъ-офицеры
1802—1804 г.г.

Оберъ-офицеръ 20-го егерскаго полка.
1803—1804 г.г.

Егерскія шапки.
1802—1807 г.г.

Генералы
1802—1804 г.г.

Рядовые
1802—1807 г.г.

Баталіонный барабанщикъ
1806—1807 г.г.

Унтеръ-офицеръ и рядовые
1806—1807 г.г.

Рядовой.
1807 г.

Унтеръ-офицеръ
1812—1816 г.г.

Карабинеръ
1817—1826 г.г.

Барабанщикъ
1817—1826 г.г.

Невтроевые
1811—1824 г.г.

Барабанщикъ егерскихъ ротъ
1826—1828 г.г.

ПЕРЕМѢНЫ ВЪ ОБМУНДИРОВАНІИ, СНАРЯЖЕНІИ И ВООРУЖЕНІИ

1-го егерскаго полка.

Рядовой

1828—1833 г.г.

Штабъ-офицеръ

1830—1843 г.г.

Карабинеръ
1833—1843 г.г.

Оберъ-офицеръ егерскихъ ротъ
1833—1843 г.г.

Оберъ-офицеръ *и* ***Унтеръ-офицеръ***
1833—1843 г.г. 1833—1846 г.г.

Рядовой егерскихъ ротъ
1835—1843 г.г.

Нарвскаго егерскаго полка.

Оберъ-офицеръ
1835—1844 г.г.

Рядовой
1844—1846 г.г.

103-го пѣхотнаго Петрозаводскаго полка.

Офицеры
1874 г.

ПЕРЕМѢНЫ ВЪ ОБМУНДИРОВАНІИ, СНАРЯЖЕНІИ И ВООРУЖЕНІИ
103-го пѣхотнаго Петрозаводскаго полка.

Рядовые.
1878 г.

Штабъ-офицеръ, фельдфебель и рядовой.
съ 1881 года.

ПЕРЕМѢНЫ ВЪ ОБМУНДИРОВАНІИ, СНАРЯЖЕНІИ И ВООРУЖЕНІИ
103-го пѣх. Петрозаводскаго полка.

Снаряженіе унтеръ-офицера и рядового.
1882 г.

№ 1.

Схема расположенія сторонъ 10 Декабря 1806 г

№ 2

План дѣла при Чарновѣ,

11 Декабря 1806 года

№ 3

План дѣла при Гофѣ.

25 Января 1807 года

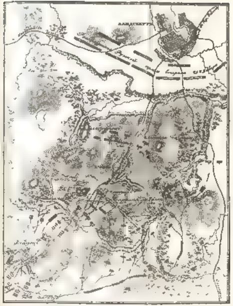

№ 4.

План Прейсиш-Эйлаускаго сраженія

27 Января 1807 года

№ 5.

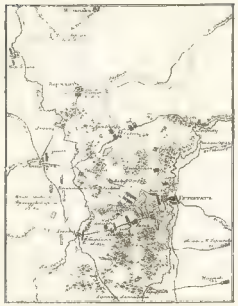

№ 6

№ 1.

Карта дѣйствій 7 Августа 1812 г. № 8

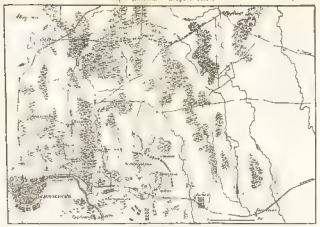

№ 9

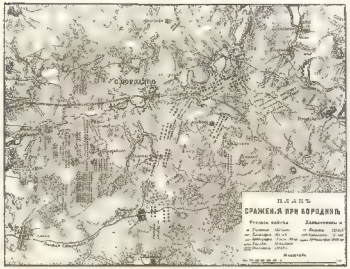

№ 10.

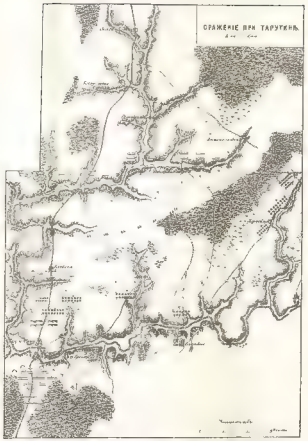

Карта расположенія армій 10 Октября № 11.

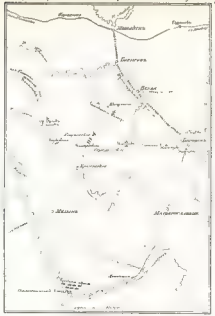

Планъ къ дѣйствіямъ 22 Октября 18.. г. № 12

№ 1.

№ 4

№ 13.

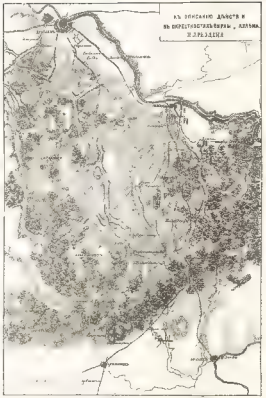

№ 18

СРАЖЕНІЕ ПРИ ЛЕНИНѢ
5 ОКТЯБРЯ

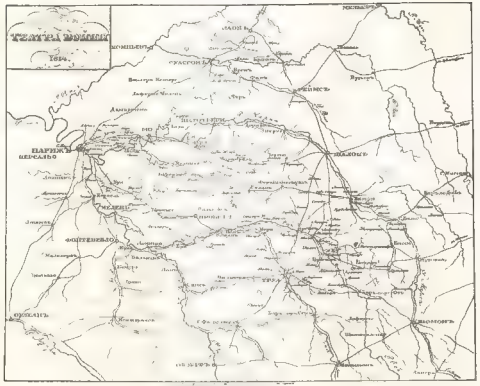
ТЕАТРА ВОЙНЫ
1814
ПАРИЖЪ
ПЕРСАЛЬО
ФОНТЕНЕБЛО
ОСЛАНЪ
ВЕРСЪ
ВАЛОНЪ
ВЯЛОНЪ
ВЕРСЪ

№ 19

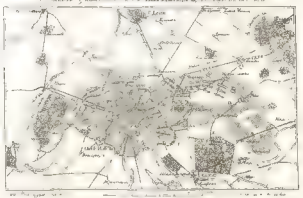

№ 20.

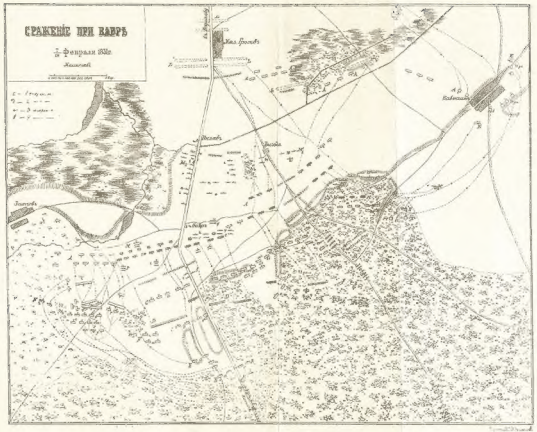

Экономическая Типо-Литография В. О., 14 линія, д. № 5.

№ 21.

ОТЧЕТНАЯ КАРТА
ТЕАТРА ДѢЙСТВІЙ
РУДЧУКСКАГО ОТРЯДА

Масштабъ

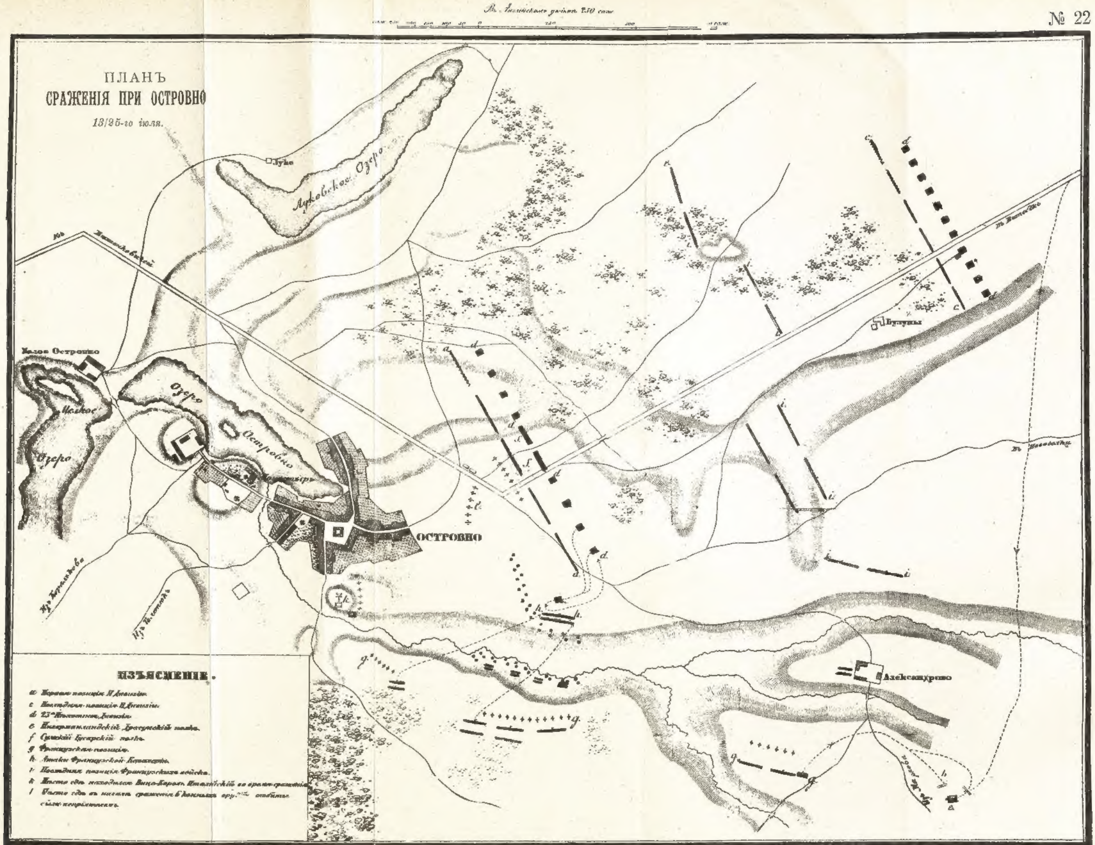

Экономическая Типо-Литографія Спб. В. О.

ГОСУДАРСТВ. ПУБЛИЧНАЯ
ИСТОРИЧЕСКАЯ
БИБЛИОТЕКА